



Rijksgebouwendienst  
Ministerie van Volkshuisvesting,  
Ruimtelijke Ordening en Milieubeheer

> Retouradres Postbus 20952 2500 EZ Den Haag

[REDACTED]  
[REDACTED]  
[REDACTED]  
[REDACTED]

Rijksgebouwendienst

[REDACTED]  
Postbus 20952  
2500 EZ Den Haag  
[REDACTED]

Contactpersoon

[REDACTED]  
[REDACTED]

Kenmerk

[REDACTED]

Bijlage(n)  
diversen

Datum **08 DEC. 2008**  
Betreft Wob verzoek inzake gevelproblemen  
Hoftoren

Geachte [REDACTED]

Bij uw bovenvermeld schrijven heeft u verzocht om inzage in alle documenten die te maken hebben met de gevelproblemen van de Hoftoren in Den Haag.

U denkt hierbij onder andere aan:

- het onderzoek van het ingenieursbureau DGMR;
- rapportages, in welke vorm dan ook, van andere voor dit probleem ingeschakelde deskundigen onder wie prof. Van Weeren;
- opdrachten aan derden om de problemen aan de gevel te verhelpen;
- de onderzoeksresultaten en rapportage van TNO;
- de onderzoeksresultaten en rapportage van het onderzoeksinstituut The Boundary Layer Wind Tunnel Laboratory;
- notulen, verslagen en andere documenten van besprekingen over de gevelproblemen;
- interne ambtelijke notities en correspondentie (ook e-mails) over de gevelproblemen;
- alle correspondentie met de architect, de bouwer en ING Vastgoed;
- overig materiaal met betrekking tot dit onderwerp.

### Wettelijk kader

De vraag of de genoemde documenten openbaar moeten worden gemaakt moet worden beoordeeld op grond van de Wet openbaarheid van bestuur (Wob).

Uitgangspunt van de Wob is dat er, in het belang van een goede en democratische bestuursvorming, voor een ieder het recht op openbaarmaking van de informatie bestaat. Dit uitgangspunt kan worden doorbroken indien er sprake is van een weigeringsgrond op grond van artikel 10 dan wel 11 van de Wob. Daarbij wordt onderscheid gemaakt tussen absolute en relatieve weigeringsgronden.

Absolute weigeringsgronden zijn zodanig zwaar dat het belang van de openbaarheid daar altijd voor moeten wijken. Zij staan vermeld in artikel 10, eerste lid, van de Wob.

Bij een beroep op een relatieve weigeringsgrond moet het bestuursorgaan het in de weigeringsgrond beschermd belang afwegen tegen het publieke belang van de informatievertrekking. Deze gronden staan vermeld in artikel 10, tweede lid en artikel 11 van de Wob.

### Beoordeling van uw verzoek

Naar aanleiding van uw verzoek is er een inventarisatie gemaakt. De inventarisatielijst is bijgevoegd en bestaat uit een tweetal overzichten van alle terzake van uw vraag relevante stukken waarover de Rijksgebouwendienst beschikt, waarbij is aangegeven wat en op welke grond per document is beslist. Ten aanzien van de overzichten merk ik het volgende op.

De documenten zijn gesorteerd op datum. In overzicht 1 zijn de documenten opgenomen waarvan het openbaar maken niet wordt geweigerd en die in kopie aan deze beschikking zijn gehecht.

In overzicht 2 is een opgave gedaan van de documenten waarvan de openbaarmaking wordt geweigerd met daarbij het specifieke artikelonderdeel of artikelonderdelen van de Wob op grond waarvan die beslissing is genomen. Hieronder geef ik u een nadere motivering van de specifieke weigeringsgronden die op uw verzoek van toepassing zijn.

---

### **Artikel 10, eerste lid, onder c.**

Op grond van dit artikelonderdeel blijft het verstrekken van informatie achterwege voor zover dit bedrijfs- en fabricagegegevens betreft, die door natuurlijke personen of rechtspersonen vertrouwelijk aan de overheid zijn meegedeeld. Het betreft hier een absolute weigeringsgrond.

Een aantal stukken zoals diverse onderzoeksrapporten, e-mails met gegevensuitwisselingen ter voorbereiding van de onderzoeksopdrachten en stukken met interne discussies daarover, bevat bedrijfs- en/of fabricagegegevens die vertrouwelijk aan de Rijksgebouwendienst zijn verstrekt. Betrokken partijen, zoals de ontwerper, de bouwer en de gevelplatenleverancier mogen ervan uitgaan dat de Rijksgebouwendienst deze door hen verstrekte gegevens ook als

Rijksgebouwendienst

Kenmerk

vertrouwelijk behandelt. Openbaarmaking kan de concurrentiepositie van partijen schade lijvoorbeeld omdat zij inzicht geven in fabricages of bouwproces.

Rijksgebouwendienst

**Artikel 10, tweede lid, onder b.**

Kenmerk

Dit artikelonderdeel bepaalt dat het verstrekken van informatie achterwege blijft voor zover het belang daarvan niet opweegt tegen de economische of financiële belangen van de Staat.

Zoals u weet dan wel kunt weten uit reeds openbare stukken zoals persberichten, is de uitvoering van de voorgestane definitieve oplossing van de problemen rond de gevel niet afgerond.

Daarnaast heeft de Rijksgebouwendienst inmiddels een arbitrageprocedure tegen de vorige eigenaar tevens opdrachtgever van de bouw, in gang gezet. De Rijksgebouwendienst heeft dit met name gedaan om de rechten van de Staat veilig te stellen vanwege dreigende verjaring van de mogelijkheid tot aansprakelijkstelling. Maar naast de opdrachtgever spelen ook andere partijen hier een rol zoals aannemers, constructiebedrijven, toeleveringsbedrijven enz. Zolang het onderzoek naar en toepassing van de definitieve oplossing van de gevelproblemen niet is afgerond en de arbitrageprocedure loopt, kan het verstrekken van de inhoud van deze stukken, die als bewijsmiddel zouden kunnen worden ingebracht dan wel op andere wijze een rol kunnen spelen in de arbitrageprocedure, de (rechts)positie van Rijksgebouwendienst schaden en daarmee ook de financiële belangen van de Staat.

**Artikel 10, tweede lid, onder g.**

Dit artikelonderdeel bepaalt dat het verstrekken van informatie achterwege blijft voor zover het belang daarvan niet opweegt tegen het voorkomen van onevenredige bevoordeling of benadeling van bij de aangelegenheid betrokken natuurlijke personen of rechtspersonen dan wel derden.

Voormelde motivering bij de toepassing van artikel 10, tweede lid, onder b, geldt ook voor de bij de onderzoeken en de arbitrageprocedure betrokken andere partijen. Ook hun belangen kunnen door openbaarmaking van de stukken onevenredig benadeeld worden. Eventuele toekomstige schadeclaims over en weer kunnen in dit stadium niet worden uitgesloten.

Daarnaast voer ik als argument met betrekking tot deze weigeringsoverweging aan dat zolang de lopende arbitrageprocedure niet is afgerond eventuele onterechte reputatieschade van welke partij dan ook moet worden voorkomen. Voorts geldt ook hier als motief dat openbaarmaking de concurrentiepositie van sommige betrokken partijen kan schaden en die partij daarmee onevenredig kan worden benadeeld.

### **Artikel 11, eerste lid en tweede lid.**

Artikel 11, eerste lid, bepaalt dat in geval van een verzoek om informatie uit documenten, opgesteld ten behoeve van intern beraad, geen informatie wordt verstrekt over daarin opgenomen persoonlijke beleidsopvattingen. Op grond van het tweede lid kan met het oog op een goede en democratische bestuursvoering, over persoonlijke beleidsopvattingen informatie worden verstrekt in niet tot personen herleidbare vorm.

De vraag of sprake is van een document dat is opgesteld ten behoeve van intern beraad wordt in de eerste plaats bepaald door het oogmerk waarmee het stuk is opgesteld, zo blijkt uit de memorie van Toelichting bij de Wob.<sup>1</sup>

Ook documenten van derden die niet tot de kring van de overheid behoren, kunnen volgens vaste jurisprudentie van de Afdeling bestuursrechtspraak van de Raad van State worden aangemerkt als documenten die zijn opgesteld ten behoeve van Intern beraad.<sup>2</sup>

Een aantal stukken zoals een groot aantal e-mails tussen ambtenaren onderling en tussen ambtenaren en medewerkers van onderzoekscentra en betrokken bedrijven, voorts onderzoeksrapporten en briefwisselingen met de Landsadvocaat bevat persoonlijke beleidsopvattingen over de aanpak van de problemen en alternatieve oplossingen rond de gevelplatenproblematiek van de Hoftoren. De hierboven bedoelde personen waren en zijn nog steeds deelnemers aan het interne beraad over de onderhavige bestuurlijke aangelegenheid. Er zijn in dit verband meningen uitgewisseld, interpretaties gegeven en er zijn keuzes gemaakt. Dit zijn bij uitstek persoonlijke beleidsopvattingen in de zin van artikel 1, aanhef en onder f, van de Wob.

Zij die ze hebben opgesteld of de inhoud voor hun rekening hebben genomen hebben ook uitdrukkelijk de bedoeling gehad dat de stukken zouden dienen voor henzelf of voor gebruik door anderen binnen de overheid. Derhalve weiger ik de desbetreffende stukken op bovengenoemde gronden, temeer nu de persoonlijke beleidsopvattingen op zodanige wijze met de overige passages van de gevraagde documenten zijn verweven, dat de informatie niet in niet tot personen herleidbare vorm kan worden verstrekt.

Voor zover passages uit bovenvermelde stukken niet zijn aan te merken als persoonlijke beleidsopvattingen als hierboven bedoeld, stel ik mij op het standpunt dat ook artikel 10, tweede lid, aanhef en onder g, van de Wob in de weg staat aan openbaarmaking van die passages. Ik ben van mening dat voor het goed functioneren van een publiekrechtelijk lichaam een adequate uitwisseling van informatie binnen dat lichaam essentieel is. Het belang van openbaarmaking van de desbetreffende passages weegt mijns inziens niet op tegen het belang dat voorkomen moet worden dat het ministerie, de daar werkzame ambtenaren, de medewerkers van onderzoeksinstituten en de betrokken bedrijven, onevenredig

<sup>1</sup> Kamerstukken II 1986/87, 19859, nr 3, p 1 3.

<sup>2</sup> Zie bijvoorbeeld ABRS d.d. 26 november 2003, AB 2004, nr 48

worden benadeeld met het oog op het risico dat zij zich bij hun (onderlinge) communicatie minder vrij zullen opstellen, zich meer terughoudend zullen opstellen dan wel slechts op hoofdlijnen of vooral mondeling zullen communiceren indien zij geconfronteerd worden met de mogelijkheid dat hun uitwisseling van gegevens en gedachten openbaar wordt gemaakt.

Rijksgebouwendienst

Kenmerk

Beslissing op uw verzoek.

Op grond van artikel 10, eerste lid onder c, tweede lid, onder b en g, en artikel 11, eerste en tweede lid, van de Wob wijs ik uw verzoek voorzover dit betreft de openbaarmaking van de op overzicht 2 van de Inventarislijst genoemde documenten af. Ik merk daarbij op dat op een aantal documenten meerdere welgeringsgronden tegelijkertijd van toepassing zijn. Ik besluit tot openbaarmaking over te gaan van de op overzicht 1 van de Inventarisatielijst genoemde documenten.

Indien u zich met deze beslissing in het kader van de Wob niet kunt verenigen dan kunt u binnen zes weken na datum van verzending hiervan op grond van de Algemene wet bestuursrecht een gemotiveerd bezwaarschrift indienen bij de minister voor Wonen, Wijken en Integratie, Postbus 20952, 2500 EZ Den Haag. Het bezwaarschrift moet worden ondertekend en dient ten minste te bevatten de naam en het adres van de indiener, de dagtekening, een omschrijving van deze beschikking alsmede de reden(en) waarom de beschikking niet juist wordt gevonden. U wordt verzocht om bij het bezwaarschrift een kopie van deze beschikking en van eventuele andere op de zaak betrekking hebbende documenten te voegen.

Hoogachtend,  
de minister voor Wonen, Wijken en Integratie,  
voor deze:

de secretaris-generaal,

  
Ir. J. van der Vlist

inventarisatie nummer	datum	soort document	briefnr.	van instelling	aan instelling	onderwerp xcerpt
1	09-11-07	email		Rijksgebouwendienst	Rijksgebouwendienst	anp
2	09-11-07	email		Rijksgebouwendienst	Rijksgebouwendienst	anp
3	09-11-07	email		Rijksgebouwendienst	Rijksgebouwendienst	FW: anp
4	09-11-07	email		Rijksgebouwendienst	Rijksgebouwendienst	anp
5	10-11-07	email		Rijksgebouwendienst	Rijksgebouwendienst	krant.pdf
6	13-11-07	email		Rijksgebouwendienst	Rijksgebouwendienst	bericht op ANP
7	13-11-07	email		Rijksgebouwendienst	Rijksgebouwendienst	FW: bericht op ANP
8	04-12-07	Email		Rijksgebouwendienst	Rijksgebouwendienst	Rapport gavelinspectie dGMR
9	02-01-08	Email		Rijksgebouwendienst	Rijksgebouwendienst	RE: Hoftoren
10	04-01-08	Email		Rijksgebouwendienst	Min OCW	Status Gevelonderzoek
11	21-01-08	Email		Rijksgebouwendienst	Min OCW	RE: Gevel Hoftoren
12	22-01-08	Email		Rijksgebouwendienst	Rijksgebouwendienst	RE: Hoftoren
13	24-01-08	Email		Rijksgebouwendienst	Rijksgebouwendienst	RE: Hoftoren
14	30-01-08	Email		Rijksgebouwendienst	Rijksgebouwendienst	RE: Hoftoren
15	30-01-08	Email		BSD	Diversen	Windwaarschuwing 31 januari / Hoftoren
16	31-01-08	Email		Rijksgebouwendienst	VROM	Afzetting hoftoren ivm storm
17	31-01-08	Email		Rijksgebouwendienst	Rijksgebouwendienst	anp
18	31-01-08	Email		Scheldebouw	DSO	Hoftoren
19	31-01-08	Email		BSD	Diversen	Update om 17:21
20	31-01-08	Email		BSD	Diversen	Einde afzetting
21	06-02-08	email		Rijksgebouwendienst	Rijksgebouwendienst	Gevelbeplating
22	18-02-08	email		Rijksgebouwendienst	Min van OCW	Update gevel

Inventarisatie nummer	datum	soort document	briefnr.	van instelling	aan instelling	onderwerp/ uitsluit
23	12-03-08	Nota	BH2008023268	Rijksgebouwendienst	Rijksgebouwendienst	gevel Hoforen
24	13-03-08	email		Rijksgebouwendienst	Rijksgebouwendienst	Nieuwsbrief Rijksgebouwendienst nr. 72
25	28-03-08	email			Rijksgebouwendienst	rap berichten
26	01-04-08	email		Rijksgebouwendienst	Rijksgebouwendienst	Informatie aan de Minister/Hoforen
27	09-04-08	email		Rijksgebouwendienst	Rijksgebouwendienst	Vastgoedmarkt e-mail nieuwsbrief donderdag 10 april 2008
28	11-04-08	email		Rijksgebouwendienst	Min van OCW + gemeente Den Haag	Antwoorden vragen tweede kamer
29	16-04-08	email		Rijksgebouwendienst	Rijksgebouwendienst	Nota retour
30	13-06-08	email		Rijksgebouwendienst	DSO Den Haag	Mechanische borging
31	18-06-08	email		Scheldebouw	Rijksgebouwendienst	Tijdelijk borging Hoforen
32	19-06-08	email		Rijksgebouwendienst	Gemeente Den Haag + TNO	Overleg Scheldebouw
33	19-06-08	email		DSO	Rijksgebouwendienst	Betr: Overleg Scheldebouw
34	23-06-08	email		DSO	Rijksgebouwendienst	Betr: Hoforen rapport noodvoorziening
35	23-06-08	email		Rijksgebouwendienst	Scheldebouw	Betr: Hoforen rapport noodvoorziening
36	24-06-08	email		Rijksgebouwendienst	DSO	E-mail met bijlage (attachment) : PvAGevelbeplatingVERSIE3.doc
37	01-07-08	email		Scheldebouw	Rijksgebouwendienst	Hoforen
38	02-07-08	email		Rijksgebouwendienst	Rijksgebouwendienst	Scheldebouw
39	04-07-08	email		Rijksgebouwendienst	Min OCW	Update gevel
40	07-07-08	email		Rijksgebouwendienst	Rijksgebouwendienst	Tweewekelijkse nota minister
41	24-10-08	Brief		Rijksgebouwendienst	Gemeente Den Haag	Gevel Hoforen

inventarisatie nummer	datum	soort document	briefnr.	soort van instelling	aan instelling	onderwerp/ xcerpt
1	09-11-07	email		Rijksgebouwendienst	Rijksgebouwendienst	anp
2	09-11-07	email		Rijksgebouwendienst	Rijksgebouwendienst	anp
3	09-11-07	email		Rijksgebouwendienst	Rijksgebouwendienst	FW: anp
4	09-11-07	email		Rijksgebouwendienst	Rijksgebouwendienst	anp
5	10-11-07	email		Rijksgebouwendienst	Rijksgebouwendienst	krant.pdf
6	13-11-07	email		Rijksgebouwendienst	Rijksgebouwendienst	bericht op ANP
7	13-11-07	email		Rijksgebouwendienst	Rijksgebouwendienst	FW: bericht op ANP
8	04-12-07	Email		Rijksgebouwendienst	Rijksgebouwendienst	Rapport gevelinspectie dGMR
9	02-01-08	Email		Rijksgebouwendienst	Rijksgebouwendienst	RE: Hoforen
10	04-01-08	Email		Rijksgebouwendienst	Min OCW	Status Gevelonderzoek
11	21-01-08	Email		Rijksgebouwendienst	Min OCW	RE: Gevel Hoforen
12	22-01-08	Email		Rijksgebouwendienst	Rijksgebouwendienst	RE: Hoforen
13	24-01-08	Email		Rijksgebouwendienst	Rijksgebouwendienst	RE: Hoforen
14	30-01-08	Email		Rijksgebouwendienst	Rijksgebouwendienst	RE: Hoforen
15	30-01-08	Email		BSD	Diversen	Windwaarschuwing 31 januari / Hoforen
16	31-01-08	Email		Rijksgebouwendienst	VROM	Afzetting hoforen ivm storm
17	31-01-08	Email		Rijksgebouwendienst	Rijksgebouwendienst	anp
18	31-01-08	Email		Scheldebouw	DSO	Hoforen
19	31-01-08	Email		BSD	Diversen	Update om 17:21
20	31-01-08	Email		BSD	Diversen	Einde afzetting
21	06-02-08	email		Rijksgebouwendienst	Rijksgebouwendienst	Gavelbeplating
22	18-02-08	email		Rijksgebouwendienst	Min van OCW	Update gavel



inventarisatie nummer	datum	soort document	briefnr.	van instelling	aan instelling	onderwerp/abstract
23	12-03-08	Nota	BH2008023268	Rijksgebouwendienst	Rijksgebouwendienst	gevel Hoforen
24	13-03-08	email		Rijksgebouwendienst	Rijksgebouwendienst	Nieuwsbrief Rijksgebouwendienst nr. 72
25	28-03-08	email			Rijksgebouwendienst	rap berichten
26	01-04-08	email		Rijksgebouwendienst	Rijksgebouwendienst	Informatie aan de Minister/Hoforen
27	09-04-08	email		Rijksgebouwendienst	Rijksgebouwendienst	Vastgoedmarkt e-mail nieuwsbrief donderdag 10 april 2008
28	11-04-08	email		Rijksgebouwendienst	Min van OCW + gemeente Den Haag	Antwoorden vragen tweede kamer
29	16-04-08	email		Rijksgebouwendienst	Rijksgebouwendienst	Nota retour
30	13-06-08	email		Rijksgebouwendienst	DSO Den Haag	Mechanische borging
31	18-06-08	email		Scheidebouw	Rijksgebouwendienst	Tijdelijk borging Hoforen
32	19-06-08	email		Rijksgebouwendienst	Gemeente Den Haag + TNO	Overleg Scheidebouw
33	19-06-08	email		DSO	Rijksgebouwendienst	Betr: Overleg Scheidebouw
34	23-06-08	email		DSO	Rijksgebouwendienst	Betr: Hoforen rapport noodvoorziening
35	23-06-08	email		Rijksgebouwendienst	Scheidebouw	Betr: Hoforen rapport noodvoorziening
36	24-06-08	email		Rijksgebouwendienst	DSO	E-mail met bijlage (attachment) : PvAGevelbeplatingVERSIE3.doc
37	01-07-08	email		Scheidebouw	Rijksgebouwendienst	Hoforen
38	02-07-08	email		Rijksgebouwendienst	Rijksgebouwendienst	Scheidebouw
39	04-07-08	email		Rijksgebouwendienst	Min OCW	Update gevel
40	07-07-08	email		Rijksgebouwendienst	Rijksgebouwendienst	Tweeweke/ijks nota minister
41	24-10-08	Brief		Rijksgebouwendienst	Gemeente Den Haag	Gevel Hoforen

Rijksgebouwdienst	inventarisatie nummer	datum	soort document	briefnr.	van instelling	aan instelling	onderwerp/ xcerpt
	42	24-10-08	Brief		VROM	Tweede Kamer der Staten Generaal	Gevel Hoftoren
	43	24-10-08	email		Rijksgebouwdienst	Scheidebouw	Hoftoren
	44	28-10-08	email		Scheidebouw	Rijksgebouwdienst	Berichten over Hoftoren van weekend 25 oktober 2008
	45	28-10-08	email		Rijksgebouwdienst	Rijksgebouwdienst	E-mail met bijlage (attachment): Hoftoren-rammelt-berekeningen-rammelen.htm
	46	28-10-08	Krant CoBouw		Krant Cobouw	Rijksgebouwdienst	Gevel Haagse Hoftoren mogelijk vervangen
	47	28-10-08	email		Rijksgebouwdienst	Rijksgebouwdienst	Cobouw vandaag 28 oktober 2008 Hoftoren

**Van:** [REDACTED]  
**Verzonden:** vrijdag 9 november 2007 11:01  
**Aan:** [REDACTED]  
**Onderwerp:** anp

tkn

**Van:** Carolien Achterbosch  
**Verzonden:** vrijdag 9 november 2007 10:46  
**Aan:** Vivienne Scheltema  
**CC:** Michiel Krom  
**Onderwerp:** anp

**Gebied rond ministerie OCW afgezet wegens storm (2)**  
 Vrijdag, 09 november 2007 / 09:45

STORM

Nieuw bericht, meer informatie en bijna alle trams in tweede alinea

DEN HAAG (ANP) - Het gebied rondom de Hoftoren in Den Haag, waar het ministerie van Onderwijs, Cultuur en Wetenschappen (OCW) is gehuisvest, is afgezet. Dat liet een woordvoerder van de brandweer weten. Door de storm dreigen aluminium gevelplaten van de toren te waaien.

De brandweer heeft het gebied afgezet tussen het nabijgelegen ministerie van Volkshuisvesting, Ruimtelijke Ordening en Milieubeheer (VROM) en het Koningin Julianaplein. Daardoor kunnen bijna alle trams van en naar het Centraal Station niet rijden. Er worden bussen ingezet om de reizigers te vervoeren.

Volgens de woordvoerder gaat het om een voorzorgsmaatregel. „Bij windkracht negen kunnen de platen loswaaien, maar waarschijnlijk komt het niet zover.”

De Hoftoren is met 142 meter het hoogste gebouw in Den Haag. Het gebouw heeft door zijn karakteristieke vorm de bijnaam 'De Vulpen' gekregen.

De overlast die reizigers hebben door de afzetting is groot, volgens een woordvoerder van het Haagse vervoersbedrijf HTM. „Trams worden omgeleid en op de stukken waar niet gereden kan worden zijn bussen ingezet”, aldus de zagsman. Reizigers vanuit Zoetermeer kunnen met de RandstadRail wel bij het Centraal Station komen.

Category: BIN

Trefwoorden: ALG09, DENHAAG,  
HOFTOREN, STORM

Prioriteit: 3

Aantal woorden: 199

Auteur: KAIJEN 237

Nummer: 20071109\_094500\_126

[REDACTED]

---

**Van:** [REDACTED]

**Verzonden:** vrijdag 9 november 2007 14:25

**Aan:** [REDACTED]

**Onderwerp:** anp

**Constructiefout Hoftoren leidt tot gevaar bij storm (3)**

Vrijdag, 09 november 2007 / 13:26

**STORM**

**V e r b e t e r d e** herhaling, aanpassing in kop en meer informatie in laatste alinea

**DEN HAAG (ANP) - Een constructiefout aan de Hoftoren in Den Haag, waar het ministerie van Onderwijs, Cultuur en Wetenschappen (OCW) is gehuisvest, leidt bij windkracht negen en hoger tot gevaar. Dat liet een woordvoerder van de brandweer vrijdag weten.**

Het gebied rondom de Hoftoren werd donderdagavond rond 23.00 uur al afgezet, omdat aluminium gevelplaten van de toren dreigden te waaien. Het nabijgelegen Centraal Station is sinds die tijd onbereikbaar voor de meeste trams.

In januari kwam een gevelplaat van de toren naar beneden. Uit onderzoek bleek deze week dat het om een structureel probleem gaat dat vooral bij stuwwind opspeelt.

Een oplossing hiervoor lijkt simpel, maar is dat volgens de woordvoerder niet. „Bij windkracht vier en hoger mag niet gewerkt worden aan zulke hoge gebouwen. En omdat het stormseizoen nu is begonnen, wordt dat problematisch." Zaterdag en zondag wordt opnieuw harde wind verwacht en dat zal volgens de woordvoerder opnieuw kunnen leiden tot afzetting van het gebied. „Die kans is groot. En ook de periode daarna verwachten we nog wel wat problemen."

De Hoftoren is met 142 meter het hoogste gebouw in Den Haag. De toren heeft door zijn karakteristieke vorm de bijnaam 'De Vulpen' gekregen. Het gebied wordt vrijdag waarschijnlijk rond 14.00 uur weer vrijgegeven voor de trams en wandelaars. Naar verwachting is de storm dan in kracht afgenomen.

De Rijksgebouwendienst, die eigenaar is van de Hoftoren, vond het vrijdag nog te vroeg om al te praten over een mogelijke schadeclaim tegen de aannemer van het gebouw. „We zijn momenteel druk in overleg over de maatregelen die we nu moeten nemen", aldus een woordvoerder.

3

[REDACTED]  
Van: [REDACTED]

Verzonden: vrijdag 9 november 2007 15:52

Aan: [REDACTED]

Onderwerp: anp

**Gebied voor Den Haag CS langer afgezet**

Vrijdag, 09 november 2007 / 15:37

**STORM**

DEN HAAG (ANP) - Het gebied voor het Centraal Station in Den Haag blijft zeker tot zaterdagochtend afgezet. Dat heeft een woordvoerder van de brandweer laten weten. Het station was vrijdag de hele dag onbereikbaar voor de meeste trams.

Oorzaak hiervan is een constructiefout aan de nabijgelegen Hoftoren, waar het ministerie van Onderwijs, Cultuur en Wetenschappen (OCW) is gehuisvest. Door de harde wind dreigen aluminium gevelplaten van de toren te waaien. Op last van de brandweer is het gebied rondom de toren afgezet.

Voor het Haagse vervoersbedrijf HTM betekent de afzetting een financiële strop. „Dat heeft ons vrijdag al enkele tienduizenden euro's gekost“, aldus een woordvoerder. De HTM gaat mogelijk een schadeclaim indienen bij de aannemer van de Hoftoren. „Daar gaan we zeker over praten“, volgens de zegsman.

4.

[REDACTED]  
Van: [REDACTED]

Verzonden: vrijdag 9 november 2007 16:15

Aan: [REDACTED]

Onderwerp: FW: anp

Van: [REDACTED]

Verzonden: vrijdag 9 november 2007 15:52

Aan: [REDACTED]

CC: [REDACTED]

Onderwerp: anp

**Gebied voor Den Haag CS langer afgezet**  
Vrijdag, 09 november 2007 / 15:37

STORM

DEN HAAG (ANP) - Het gebied voor het Centraal Station in Den Haag blijft zeker tot zaterdagochtend afgezet. Dat heeft een woordvoerder van de brandweer laten weten. Het station was vrijdag de hele dag onbereikbaar voor de meeste trams.

Oorzaak hiervan is een constructiefout aan de nabijgelegen Hoftoren, waar het ministerie van Onderwijs, Cultuur en Wetenschappen (OCW) is gehuisvest. Door de harde wind dreigen aluminium gevelplaten van de toren te waaien. Op last van de brandweer is het gebied rondom de toren afgezet.

Voor het Haagse vervoersbedrijf HTM betekent de afzetting een financiële strop. „Dat heeft ons vrijdag al enkele tienduizenden euro's gekost“, aldus een woordvoerder. De HTM gaat mogelijk een schadeclaim indienen bij de aannemer van de Hoftoren. „Daar gaan we zeker over praten“, volgens de zegsman.

5.

[REDACTED]  

---

**Van:** [REDACTED]

**Verzonden:** zaterdag 10 november 2007 11:51

**Aan:** [REDACTED]

**Onderwerp:** zie bijlage

**Bijlagen:** krant.pdf

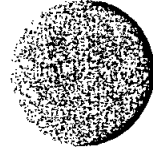

# Den Haag Dichtbij

Zaterdag  
10 november 2007

REDACTIE GROOT DEN HAAG

070 3190 947 [hc.stad@ad.nl](mailto:hc.stad@ad.nl)

[www.ad.nl/denhaag](http://www.ad.nl/denhaag)

REZORGINFO 088 0505 050

Literatuur  
Bordewijk  
nu compleet  
Pagina 11

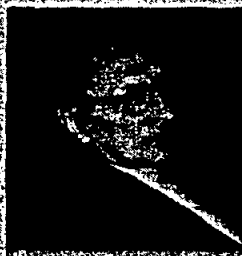

Opinie  
Nadenken  
over haven  
Pagina 14



WEERSVERWACHTING

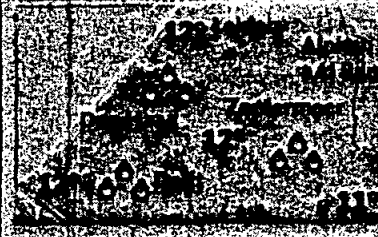

## Gevelplaten Hoftoren zijn potentiële 'scheermessen'

### Constructiefout: panelen kunnen bij storm losraken

DEN HAAG

**D**e aluminium gevelplaten van de Hoftoren kunnen bij storm veranderen in levensgevaarlijke 'scheermessen'. Dat stelt de Haagse brandweer.

De hoogste toren van Den Haag (142 meter) biedt onderdak aan het ministerie van Onderwijs, Cultuur en Wetenschappen (OCW). Gisteren werd de omgeving rond het gebouw vlak bij het Centraal Station afgesloten uit angst voor vallende

panelen. De afsluiting duurt naar verwachting tot vanochtend.

Volgens de brandweer kunnen de platen van 2 bij 3 meter losraken bij storm. De oorzaak is een constructiefout. In januari kwam een van de platen tijdens een storm al naar beneden. Niemand raakte gewond.

Het gevaar ontstaat door opstuwende wind. Als de storm van beneden naar boven langs het gebouw trekt, kunnen de panelen uit hun bevestiging worden gelid, aldus brandweerwoordvoerder Marcel

Koene. "Je moet er niet van denken wat er dan kan gebeuren".

Bert Verbeugd, directeur Beheer van de Rijksgebouwendienst, beaamt dat sprake is van een gevaarlijke situatie. "Het is weliswaar lichtgewicht aluminium, maar zoiets wil je niet op je krijgen. Het kan je onthoofden".

Door de afsluiting raakte het tramverkeer gisteren ernstig ontregeld. "A Middagse reden alle tramlijnen weer via de gebruikelijke route. De brandweer verwacht dat HTM de komende weken vaker zal moeten improviseren. Een structurele oplossing voor die platen komt er waarschijnlijk niet op korte termijn", denkt Koene. Het stormseizoen is net begonnen. Ro-

zen windkracht vier mag er volgens de Arbeidsinspectie op zulke hoogten niet gewerkt worden.

Verbeugd hoopt dinsdag aan de slag te kunnen. De komende dagen wordt met aannemers bekeken wat er aan gedaan kan worden. "Het is specialistisch werk", aldus Verbeugd. "De platen zijn er destijds door alpinisten opgezet".

De ambtenaren van het ministerie gingen gisteren gewoon aan het werk. Ze konden de toren bereiken via de leveranciersingang van de naastgelegen Rijksgebouwendienst. In 2003 nam

OCW het door het Amerikaanse bureau Kohn Pedersen Fox ontworpen gebouw in gebruik.

**CAT HEUVEL**

Uw eigen residentie huren?  
Statenkwartier in Den Haag  
Huurprijzen vanaf € 1.750,- p/m

Iedere woensdag  
**OPEN HUIS**  
14.00 - 15.00 uur

Kijk op [www.catshouvel.net](http://www.catshouvel.net)

## Henk Kool, kampioen van de reisjes

DEN HAAG

Hij is de kampioen van de buitenlandse reizen. De Haagse wetbouder Henk Kool (PyDA, economische zaken) laat met elf trips 'over' de grens (54 dagen) Henk Kool





6.

[REDACTED]  
Van: [REDACTED]

Verzonden: dinsdag 13 november 2007 13:21

Aan: [REDACTED]

Onderwerp: bericht op ANP

## Reparatie Hoftoren mogelijk dinsdag van start (2)

Dinsdag, 13 november 2007 / 12:39

N i e u w bericht, meer informatie

DEN HAAG (ANP) - De Rijksgebouwendienst begint dinsdag met het controleren en mogelijk ook repareren van de 'windgevoelige platen' van de **Hoftoren** in Den Haag. „Voorwaarde is wel dat de weersomstandigheden het toelaten", zo liet een woordvoester weten.

Het gebied rond de toren bij het Centraal Station werd afgelopen week afgezet, omdat gevreesd werd dat de aluminium gevelplaten niet bestand waren tegen de harde storm. Rijksgebouwendienst, de eigenaar van het pand, had hiertoe besloten omdat in januari een gevelplaat van de toren naar beneden viel.

„Uit een extern rapport naar de afgewaaide gevelplaat bleek dat de mogelijkheid op herhaling bestaat", aldus de zegsvrouw.

Zo lang er niet meer wind staat dan kracht vier, controleren inspecteurs in de loop van de dag met een glazenwasserslift het pand. Mochten de werklieden op platen stuiten die niet goed bevestigd zijn, dan repareren zij deze direct.

De platen die mogelijk niet tegen sterke windvlagen bestand zijn, bevinden zich volgens de woordvoester aan de top en langs de randen van het gebouw.

De **Hoftoren** is met 142 meter het hoogste gebouw in Den Haag. De toren, waarin het ministerie van Onderwijs, Cultuur en Wetenschappen gehuisvest is, heeft door zijn karakteristieke vorm de bijnaam 'de vulpen' gekregen.

(c) ANP 2007 alle rechten voorbehouden

[REDACTED]

---

**Van:** [REDACTED]

**Verzonden:** dinsdag 13 november 2007 17:02

**Aan:** [REDACTED]

**Onderwerp:** FW: bericht op ANP

---

**Van:** [REDACTED]

**Verzonden:** dinsdag 13 november 2007 13:21

**Aan:** [REDACTED]

**Onderwerp:** bericht op ANP

## Reparatie Hoftoren mogelijk dinsdag van start (2)

Dinsdag, 13 november 2007 / 12:39

N i e u w bericht, meer informatie

DEN HAAG (ANP) - De Rijksgebouwendienst begint dinsdag met het controleren en mogelijk ook repareren van de 'windgevoelige platen' van de **Hoftoren** in Den Haag. „Voorwaarde is wel dat de weersomstandigheden het toelaten", zo liet een woordvoester weten.

Het gebied rond de toren bij het Centraal Station werd afgelopen week afgezet, omdat gevreesd werd dat de aluminium gevelplaten niet bestand waren tegen de harde storm. Rijksgebouwendienst, de eigenaar van het pand, had hiertoe besloten omdat in januari een gevelplaat van de toren naar beneden viel.

„Uit een extern rapport naar de afgewaaide gevelplaat bleek dat de mogelijkheid op herhaling bestaat", aldus de zegsvrouw.

Zo lang er niet meer wind staat dan kracht vier, controleren inspecteurs in de loop van de dag met een glazenwasserslift het pand. Mochten de werklieden op platen stuiten die niet goed bevestigd zijn, dan repareren zij deze direct.

De platen die mogelijk niet tegen sterke windvlagen bestand zijn, bevinden zich volgens de woordvoester aan de top en langs de randen van het gebouw.

De **Hoftoren** is met 142 meter het hoogste gebouw in Den Haag. De toren, waarin het ministerie van Onderwijs, Cultuur en Wetenschappen gehuisvest is, heeft door zijn karakteristieke vorm de bijnaam 'de vulpen' gekregen.

(c) ANP 2007 alle rechten voorbehouden

8.

**Tessa van Iperen**

**Van:** [REDACTED]  
**Verzonden:** dinsdag 4 december 2007 15:36  
**Aan:** [REDACTED]  
**Onderwerp:** RE: Rapport gevelinspectie dGMR, [REDACTED]  
**Urgentie:** Hoog

Hoi [REDACTED]

Gistermiddag heb ik vragen van AD/Haagsche Courant afgestemd met [REDACTED]

"De Rgd werkt samen met de gevelbouwer en een onafhankelijk onderzoeksbureau aan een oplossing. Deze week vinden nog berekeningen plaats en nader onderzoek. De Rgd verwacht op z'n vroegst eind deze week meer te weten. Er zijn totaal 10 'werkbare' dagen (< WK 4) voor nodig."

Bij nader inzien vroeg ik me af of ik het laatste nu goed begrepen heb. Zijn er 10 'werkbare' dagen nodig voor de berekeningen en nader onderzoek? (zo heb ik het begrepen)  
 Of zijn er 10 'werkbare' dagen nodig voor het plan van aanpak?

met groet,  
 [REDACTED]  
 [REDACTED]

**Persvraag:**

**Datum** : 03-12-2007  
**Beller** : AD/Haagsche Courant, [REDACTED]  
 Cobouw, [REDACTED] (had dezelfde soort vragen)  
 RTL 4 in 't Land, [REDACTED] (idem)  
**Telefoonnummer** : 070 - 3190950  
**Onderwerp** : Afzetting Hoftoren  
**Behandeld door** : [REDACTED]

**Vragen:**

- 1) Weet de Rgd al meer over het plan van aanpak? (binnen 10 windvrije dagen?)
- 2) Heeft de Rgd inmiddels inzicht in de kosten?
- 3) Gaat de Rgd kosten verhalen op bouwer?
- 4) Blij de aankoop van de Hoftoren heeft de Rgd toch een bouwtechnische keuring laten doen? Is hier dan niets uit naar voren gekomen?

**Deadline/antwoord op:**  
 Vandaag vóór 17.00 uur.

**Bevindingen:**

Afstemmen met [REDACTED]

**Antwoord:**

- 1) De Rgd werkt samen met de gevelbouwer en een onafhankelijk onderzoeksbureau aan een oplossing. Deze week vinden nog berekeningen plaats en nader onderzoek. De Rgd verwacht op z'n vroegst eind deze week meer te weten. Er zijn totaal 10 'werkbare' dagen (< WK 4) voor nodig.
- 2) Nee.
- 3) De Rgd beraadt zich op nadere stappen.
- 4) Ja, deze keuring heeft plaatsgevonden. Hier is niets uit voortgekomen.

28-10-2008

**Vervolg vraag:**

AD/ Haagsche Courant belt eind deze week terug.

Idem Cobouw.

Idem RTL 4 in 't land: belt later terug.

---

**Van:** [redacted]

**Verzonden:** dinsdag 4 december 2007 11:54

**Aan:** [redacted]

**CC:** [redacted]

**Onderwerp:** RE: Rapport gevelinspectie dGMR

Hallo [redacted]

het klopt inderdaad dat het rapport niet openbaar is, deze rapportage hebben wij wellicht nog nodig voor het juridische traject.

Groeten,  
Tessa

---

**Van:** [redacted]

**Verzonden:** dinsdag 4 december 2007 11:46

**Aan:** [redacted]

**Onderwerp:** Rapport gevelinspectie dGMR

Hallo [redacted]

Even een check op mijn informatie. Ik bezit een samenvatting van het rapport gevelinspectie dGMR. Hieruit hebben wij de belangrijkste aspecten gehaald voor de woordvoering.  
Heb ik goed begrepen dat het rapport niet openbaar is?

Verder ter info: de belangrijkste persvragen die ik gisteren heb ontvangen (al bekend bij Bert Verheugd). Het NRC Handelsblad heeft gisteren er een klein voorpag. artikel aan gewijd.  
NOS Journaal heb ik afgehouden. Vandaag volgden nog diverse media met dezelfde soort vragen. Wij houden dit bij in het persregistratiesysteem van de Rgd. Totaal heb ik nu ca. 10 diverse media gesproken t/m vanochtend.

De meeste media zullen eind van de week mijn collega [redacted] a weer terugbellen over de voortgang.

groet,  
[redacted]

9

**Tessa van Iperen**

---

**Van:** [REDACTED]  
**Verzonden:** woensdag 2 januari 2008 11:57  
**Aan:** [REDACTED]  
**CC:** [REDACTED]  
**Onderwerp:** RE: hoftoren

Hallo [REDACTED]

De situatie is niet heel anders geworden dan hij was.

Er heeft een inspectie plaatsgevonden van de dakranden en gevelplaten voor zover bereikbaar met de glaswas installaties. Op de dakranden is hier en daar een extra beveiliging aangebracht. Over het totaal van de inspectie is rapport uitgebracht. Over dat rapport wordt nog met elkaar overleg gevoerd. Dat rapport is ook naar de gemeente verzonden want die beslis over de voorzorgsmaatregel.

m.vr.gr.  
bert

---

**Van:** [REDACTED]  
**Verzonden:** woensdag 2 januari 2008 11:51  
**Aan:** [REDACTED]  
**CC:** [REDACTED]  
**Onderwerp:** hoftoren  
**Urgentie:** Hoog

Hi [REDACTED]

Gelukkig 2008! Ik kreeg vanochtend al weer de eerste persvraag binnen over de stand van zaken rondom de hoftoren. Hoop dat jullie me kunnen bijpraten over de laatste ontwikkelingen?

Al vast bedankt en groetjes,

[REDACTED]  
Communicatie RGD  
[REDACTED]

[REDACTED]

---

**Van:** [REDACTED]  
**Verzonden:** vrijdag 4 januari 2008 14:28  
**Aan:** [REDACTED]@minocw.nl  
**CC:** [REDACTED]  
**Onderwerp:** Status Gevelonderzoek

Hallo [REDACTED]

Namens [REDACTED] stuur ik je deze email. Allereerst de beste wensen voor 2008. Het leek ons zinvol om zo aan het begin van het nieuwe jaar de status omtrent de gevel aan je door te geven.

Er heeft een inspectie plaatsgevonden van de dakranden en de gevelplaten van de leading edges. Op de dakranden is hier en daar een extra borgingsschroef aangebracht. Over het totaal van de inspectie is rapport uitgebracht. Over dit rapport wordt volgende week nog met Scheldebouw en gemeente overleg gevoerd. De uitkomst van dit overleg zal ik vervolgens aan je terugkoppelen.

Hopend je voor nu voldoende te hebben geïnformeerd.

Met vriendelijke groet,

[REDACTED]

11.

[REDACTED]

---

**Van:** [REDACTED]  
**Verzonden:** maandag 21 januari 2008 14:50  
**Aan:** [REDACTED]@minocw.nl  
**CC:** [REDACTED]  
**Onderwerp:** RE: Gevel Hoftoren

Dat snappen we. Als er echt iets is melden we ons ook zeker.

m.vr.gr.  
[REDACTED]

---

**Van:** [REDACTED]@minocw.nl [REDACTED]  
**Verzonden:** maandag 21 januari 2008 14:49  
**Aan:** [REDACTED]  
**Onderwerp:** RE: Gevel Hoftoren

Dank voor de info...! We blijven graag op de hoogte!

---

**Van:** [REDACTED] [mailto:Bert.Verheugd@minvrom.nl]  
**Verzonden:** maandag 21 januari 2008 14:36  
**Aan:** [REDACTED]  
**CC:** [REDACTED]  
**Onderwerp:** RE: Gevel Hoftoren

Hallo [REDACTED]

Door de weersomstandigheden in Engeland kon de Gevelbouwer niet optijd op de afspraak komen. Die afspraak is nu morgen om 17.00 uur. Ik leg net de telefoon neer met de gemeente. De voorzorgsmaatregel blijft van kracht. De gevelbouwer was in Engeland wellicht ook op zoek naar "Abseilers" want die lijken nodig omdat met de glaswas installatie enkele plekken die we wel geïnspecteerd willen hebben niet bereikbaar zijn.

Zoals ik in november al heb aangegeven is dit probleem niet met een paar weken opgelost. Van de tien werkbare dagen hebben ze er vijf nodig gehad om circa 90 tot 95% van het inspectiewerk te verrichten en waar nodig extra schroeven te zetten. Wordt vervolgd.

m.vr.gr.  
[REDACTED]

---

**Van:** [REDACTED]@minocw.nl [REDACTED]@minocw.nl  
**Verzonden:** maandag 21 januari 2008 11:36  
**Aan:** [REDACTED]  
**Onderwerp:** Gevel Hoftoren

Hallo [REDACTED]

Ik heb begrepen dat jullie vorige week woensdag overleg hebben gehad met de gemeente (Scheldebouw) over de eventuele additionele maatregelen voor de gevelproblematiek van de Hoftoren. Wij zijn erg benieuwd naar de uitkomsten van dat gesprek! Zijn de maatregelen bij windkracht 9 nog steeds van kracht?

Groeten, [REDACTED]

[REDACTED]

---

**Van:** [REDACTED]  
**Verzonden:** dinsdag 22 januari 2008 19:52  
**Aan:** [REDACTED]  
**Onderwerp:** RE: hoftoren

Hoi [REDACTED]

Het gesprek met de gemeente en scheldebouw is goed gegaan. Tijdens de inspectie van scheldebouw zijn in totaal drie platen gevonden die maar op drie punten bevestigd waren. Voor deze platen wordt een aanpassing bedacht, die ter plaatse met de gemeente wordt doorgesproken.

Dan is er nog vijf procent niet geïnspecteerd omdat de glaswasinstallatie daar niet komt. Hiervoor zal [REDACTED] een plan van aanpak opstellen en deze uiterlijk donderdag naar ons toesturen. Het is mogelijk dat hiervoor weer adviseurs nodig zijn.

Dus al met al zeer positief.

Groeten [REDACTED]

-----Original Message-----

From: [REDACTED]@minvrom.nl>

To: "[REDACTED]@minvrom.nl">

Sent: 22-01-08 18:41

Subject: hoftoren

Hoi [REDACTED]

Mail je me aub nog een terugkoppeling vd hoftoren?

Groeten  
[REDACTED]



[REDACTED]

---

**Van:** [REDACTED]  
**Verzonden:** donderdag 24 januari 2008 12:42  
**Aan:** [REDACTED]  
**Onderwerp:** RE: Hoftoren

Hoi [REDACTED]

Sorry, helemaal vergeten. Het gesprek heeft dinsdagavond plaatsgevonden. Het blijkt dat er momenteel maar drie gevelplaten één ophangpunt missen. Deze worden aangepast door de gevelleverancier, in samenspraak met de gemeente. Nog 5% van de gevel moet worden geïnspecteerd, echter deze plaatsen zijn niet met de gondelinstallatie te bereiken, dus de gevelleverancier is een alternatieve inspectiemethode aan het bedenken, wellicht moeten er weer adseilers worden ingezet. Dat is momenteel de laatste stand van zaken.

Groetjes [REDACTED]

---

**Van:** [REDACTED]  
**Verzonden:** donderdag 24 januari 2008 12:21  
**Aan:** [REDACTED]  
**Onderwerp:** Hoftoren

Hoi [REDACTED]

Is er al iets meer bekend over de gevelleverancier?

Groetjes,  
[REDACTED]

[REDACTED]  
[REDACTED]  
VROM/Rijksgebouwendienst  
[REDACTED]  
[REDACTED]  
[REDACTED]  
[REDACTED]

14.

[REDACTED]

---

**Van:** [REDACTED]  
**Verzonden:** woensdag 30 januari 2008 11:29  
**Aan:** [REDACTED]  
**CC:** [REDACTED]  
**Onderwerp:** RE: hoftoren

Hallo [REDACTED]

Ja, de voorzorgsmaatregelen zijn nog steeds van kracht. Als er morgen windkracht 9 met uitschieters naar 10 gehaald wordt, zal waarschijnlijk het gebied rond de Hoftoren weer worden afgezet.

We zijn nog niet helemaal klaar met de inspectie. 5% van de gevelplaten moet nog worden geïnspecteerd, omdat de gevelleverancier daar niet middels de gondelinstallatie bij kan, worden er waarschijnlijk weer abseilers ingezet. We hopen dat die mensen volgende week of de week daarop aan het werk kunnen, uiteraard afhankelijk van het weer.

Mocht je nog extra informatie nodig hebben, dan hoor ik het wel.

Groeten, [REDACTED]

---

**Van:** [REDACTED]  
**Verzonden:** woensdag 30 januari 2008 11:24  
**Aan:** [REDACTED]  
**Onderwerp:** hoftoren

Beste [REDACTED]

Ik werd zojuist weer gebeld door Rtv West. Morgen is er volgens hun weer een zuidwesterstorm op komst. Worden er maatregelen getroffen (omgeving hoftoren) of is alles nu gerepareerd?

Hoor nog graag van jullie,

Groetjes  
[REDACTED]

[Redacted]

**Van:** [Redacted]

**Verzonden:** woensdag 30 januari 2008 16:11

**Aan:** [Redacted] @haaglanden.politie.nl; [Redacted]  
[Redacted] @haagswerkbedrijf.nl; [Redacted] Havenbedrijf, Havenbedrijf;  
[Redacted] @haaglanden.politie.nl; [Redacted] @haaglanden.politie.nl; [Redacted];  
[Redacted] Verkeerscentrale, Verkeerscentrale;  
[Redacted] @minocw.nl

**Onderwerp:** Windwaarschuwing 31 januari / Hoftoren

**Urgentie:** Hoog

Collega's,

Het KNMI en andere weerkenners verwachten in de loop van vannacht 30 op 31 januari toenemende wind oplopend tot windkracht 9 aan de kust. Men maakt gewag van windkracht 10 bij Noordholland overdag.

Nu zegt een verwachting niet alles, zo is eerder gebleken, maar ik denk dat er een behoorlijke kans is dat de omgeving van de Hoftoren in de loop van morgen overdag moet worden afgezet.

Ik geef u in overweging met deze mogelijkheid vast rekening te houden.

De semafoor op Scheveningen belt de brandweer bij windkracht 9.

Met vriendelijke groet,

[Redacted]  
[Redacted]  
[Redacted] @bsd.denhaag.nl

Bezoekadres: stadhuis [Redacted]

Postadres :

Bestuursdienst Stadsdeel Centrum

[Redacted]  
[Redacted]  
2500 DJ Den Haag

De disclaimer van toepassing op e-mail van de gemeente Den Haag vindt u op:

<http://www.denhaag.nl/disclaimer>

16.

[REDACTED]

---

**Van:** [REDACTED]  
**Verzonden:** donderdag 31 januari 2008 15:06  
**Aan:** [REDACTED]  
**CC:** [REDACTED]  
**Onderwerp:** afzetting hoftoren ivm storm

Namens [REDACTED] onderstaand bericht:

In verband met de storm (windkracht 9 met uitschieters naar 10) is door de brandweer vanmiddag besloten uit veiligheidsoverwegingen om een deel van het gebied rondom de hoftoren af te zetten. Het gebied is kleiner dan de vorige keer, het gaat nu met name om de kopse kant (Bezuidenhoutseweg). OCW is via de normale hoofdingangen bereikbaar. De trams op het tramviaduct rijden gewoon, de trams door de Rijnstraat rijden uit veiligheidsoverwegingen niet.

De gevel van de hoftoren is inmiddels geïnspecteerd is en waar nodig zijn aanpassingen verricht. Aan de kopse kant van het gebouw kon de gevel nog niet geïnspecteerd worden, aangezien deze vanuit de glazenwasbakjes niet bereikbaar is. Hiervoor worden momenteel abseilers geregeld om deze inspectie te uit te voeren.

HTM

met vriendelijke groet,

[REDACTED]

17.

[REDACTED]

---

**Van:** [REDACTED]  
**Verzonden:** donderdag 31 januari 2008 15:40  
**Aan:** [REDACTED]  
**Onderwerp:** anp

**Gebied rondom Hoftoren opnieuw afgezet wegens storm (2)**  
Donderdag, 31 januari 2008 / 14:28

STORM

N i e u w bericht, meer informatie

DEN HAAG (ANP) - Het gebied rondom de 142 meter hoge Hoftoren in Den Haag is donderdag op advies van de brandweer afgezet. Door de harde wind bestaat het risico dat aluminium gevelplaten van de toren waaien. De afzetting treft onder meer het gebied voor het Centraal Station, waar een aantal tramlijnen langsrijden.

Begin november werd het gebied rond de Hoftoren al twee keer afgezet door het stormachtige weer. In het gebouw is het ministerie van Onderwijs, Cultuur en Wetenschappen (OCW) gehuisvest.

Na de problemen in november heeft de Rijksgebouwendienst, eigenaar van de Hoftoren, reparaties laten uitvoeren. Die zijn echter nog niet afgerond, waardoor uit veiligheidsoverwegingen nu opnieuw besloten is het gebied af te zetten.

Om 13.30 uur zette de brandweer het gebied af. De Rijnstraat blijft in tegenstelling tot bij eerdere afzettingen wel open. „Het is nu windkracht negen met uitschieters naar tien. Dan is er enig risico”, aldus een woordvoester van de Rijksgebouwendienst.

Begin vorig jaar viel een gevelplaat van de toren. Uit onderzoek bleek dat het om een structureel probleem gaat dat vooral bij stuwwind opspeelt. De afzettingen in november kostten het Haagse vervoerbedrijf HTM naar eigen zeggen „enkele tienduizenden euro's per dag”.

Zowel de HTM als de Rijksgebouwendienst overwegen de bouwer van de Hoftoren op te laten draaien voor de geleden schade.

[REDACTED]

---

**Van:** [REDACTED]@scheldebouw.com]  
**Verzonden:** donderdag 31 januari 2008 16:06  
**Aan:** [REDACTED]@so.DenHaag.nl  
**CC:** [REDACTED]  
**Onderwerp:** Hoftoren

Geachte heer [REDACTED],

De door ons eerder aangekondigde inspectie van de gevelbeplating van de Hoftoren zal ivm de hoge windverwachting niet op as maandag uitgevoerd worden.

Indien het weer het toelaat zal dit opnieuw ingepland worden voor mid/eind volgende week.

Wij zullen u hier aan het begin van volgende week over informeren en de gegevens van de betreffende personen die de inspectie uitvoeren doorgeven.

Met vriendelijke groet,

[REDACTED]

[REDACTED]

Scheldebouw B.V.

[REDACTED]

[REDACTED]

The Netherlands

Phone [REDACTED]

Fax [REDACTED]

**Disclaimer:**

This email transmission is privileged, confidential and intended solely for the person or organisation to which it is addressed. If you are not the intended recipient, you must not copy, distribute or disseminate the information, or take any action in reliance of it. If you have received this message in error please notify Scheldebouw immediately at [postmaster@scheldebouw.com](mailto:postmaster@scheldebouw.com).

All transmissions passing through our mail gateway are checked for virus-, worm- and trojan programs but we strongly recommend that you check all transmissions using your own scanning software as Scheldebouw will not take responsibility for any damage caused as result of a virus-, worm- or trojan program or any other malicious program.

19.

[Redacted]  
Van: [Redacted]@bsd.denhaag.nl]

Verzonden: donderdag 31 januari 2008 17:27

Aan: [Redacted]@haaglanden.politie.nl; [Redacted]  
[Redacted]@haaglanden.politie.nl; [Redacted] Havenbedrijf, Havenbedrijf;  
[Redacted]@haaglanden.politie.nl; [Redacted]@haaglanden.politie.nl; [Redacted]  
[Redacted] Verkeerscentrale, [Redacted]@minocw.nl

Onderwerp: Update om 17:21

Collega's,  
Contact met de brandweer leert, dat het nu nog even zeer krachtig blijft gieten en stormen bij het passeren  
ener koufont, maar dat de verwachting is dat na het passeren van dat front de wind gaat afnemen.  
De Officier van dienst van de brandweer laat aan de politie weten wanneer er gestopt kan worden.

Met vriendelijke groet,

[Redacted]  
[Redacted]  
[Redacted]@bsd.denhaag.nl  
[Redacted]  
Bezoekadres: [Redacted]  
Postadres :  
[Redacted]  
[Redacted]  
[Redacted]

De disclaimer van toepassing op e-mail van de gemeente Den Haag vindt u op:

<http://www.denhaag.nl/disclaimer>

**Van:** [redacted]@bsd.denhaag.nl]  
**Verzonden:** donderdag 31 januari 2008 20:32  
**Aan:** [redacted] havenbedrijf;  
 Verkeerscentrale [redacted]@haaglanden.politie.nl;  
 [redacted]@haaglanden.politie.nl; [redacted]@haaglanden.politie.nl; [redacted]  
 [redacted]@htm.net; [redacted]  
**CC:** [redacted]@haaglanden.politie.nl [redacted]@minocw.nl; [redacted]  
**Onderwerp:** Einde afzetting

Zojuist van [redacted] vernomen, dat de afzetting is beeindigd en de hekken bij elkaar zijn gezet of uit langere rijen hier ene hek weg is. De trams rijden weer. Geen incidenten gelukkig. Iedereen weer dank voor de inzet in dit wel hele natte weer.

Met vriendelijke groet,

[redacted]  
 [redacted]  
 [redacted]@bsd.denhaag.nl  
 [redacted]  
 [redacted]  
 [redacted]  
 [redacted]  
 [redacted]  
 [redacted]

De disclaimer van toepassing op e-mail van de gemeente Den Haag vindt u op:

<http://www.denhaag.nl/disclaimer>



[REDACTED]  

---

**Van:** [REDACTED]

**Verzonden:** woensdag 6 februari 2008 11:35

**Aan:** [REDACTED]

**Onderwerp:** Gevelbeplating Hoftoren

**Bijlagen:** Voortgangsbericht Minister voor WWI - 06-02-08.doc

Hallo [REDACTED]

Ik zou een stukje tekst aanleveren voor het voortgangsbericht voor de minister over de status van de gevelproblemen van de Hoftoren. Hierbij dat stukje tekst.

Mvg.  
[REDACTED]

22.

[REDACTED]

---

**Van:** [REDACTED]  
**Verzonden:** maandag 18 februari 2008 9:40  
**Aan:** [REDACTED]@minocw.nl; [REDACTED]@minocw.nl  
**CC:** [REDACTED]  
**Onderwerp:** Update gevel

Hallo [REDACTED]

Hierbij een korte update omtrent de gevel.

De inspectie is vorige week dinsdag in samenwerking met de gemeente afgerond. Momenteel stelt de gevelleverancier een rapportage samen waarin staat omschreven wat zij zoal tijdens deze inspectie zijn tegengekomen en welke aanpassingen er uitgevoerd dienen te worden. Deze aanpassingen worden door de gemeente goedgekeurd, voordat ze daadwerkelijk worden aangebracht. Zodra ik meer informatie heb, zal ik dit uiteraard aan je meedelen.

Met vriendelijke groet,

[REDACTED]

## Gevelbeplating Hoftoren

De inspectie is voor 95% afgerond. Tot op heden zijn er drie platen aangetroffen die maar op drie punten zijn bevestigd in plaats van op de vereiste vier punten. Deze platen zullen zodra de weersomstandigheden dat toelaten op het vierde punt worden vastgezet. De overige 5% zal middels abseilers worden geïnspecteerd. Het is nog niet exact duidelijk wanneer deze abseilers met de werkzaamheden kunnen aanvangen. Er zijn slechts enkele personen die dit soort werk kunnen doen en zij zijn momenteel in Engeland aan het werk. [REDACTED] stuurt er uiteraard op aan dat bij goede weersomstandigheden de abseilers zo snel mogelijk beginnen met de inspectie en het vastzetten van de drie bovengenoemde platen.



Rijksgebouwendienst  
Directie Beheer

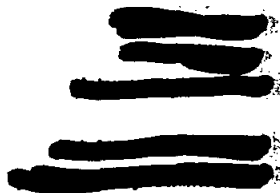

De minister voor WWI

# nota

Gevel Hoftoren

Datum  
**12 MAART 2008**

Kenmerk  
BH 2008 023268

Afschrift aan auteur en archief

Delphi ID

Paraaf auteur

Paraaf  
dBH  
*blauw*

Paraaf  
BSG

Paraaf  
bdg  
*[Signature]*

**Doel van de nota**

U te informeren over de stand van zaken met betrekking tot de gevel van de Hoftoren. Vorige week heb ik u gemeld dat de inspectie volledig was afgerond en de voorzorgsmaatregelen sinds 29 februari zijn opgeheven. Toch zijn er deze week weer problemen. Onderstaand wordt in chronologische volgorde het verloop van de gebeurtenissen weergegeven.

**Toelichting**

Op 18 januari 2007 is bij zware storm een gevelplaat losgewaaid van de Hoftoren. De Rgd heeft toen meteen actie ondernomen en advies gevraagd aan Nebest bouwadvies over de oorzaak en oplossingsrichting. De oorzaak van de afgewaaidde plaat was niet met zekerheid vast te stellen. Geadviseerd werd de gevel te inspecteren.

De oorspronkelijke gevelbouwer (Scheldebouw) is door de Rgd gevraagd een inspectie uit te voeren. Bij deze inspectie heeft Scheldebouw geconstateerd dat de gevel veilig was.

De Rgd heeft desondanks toch voor de zekerheid een second opinion laten uitvoeren door DGMR. Aangezien er op dat moment nog geen aanleiding was om te twifelen aan de veiligheid van de gevel is het reguliere traject doorlopen om tot opdrachtverstrekking over te gaan. De Hoftoren is een uniek pand qua (gevel)bouw, het vergt de nodige onderlinge afstemming tussen partijen om tot een goede opdrachtverstrekking te komen.

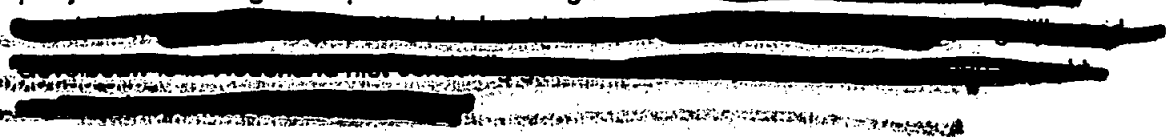

Paraaf (p)SG

*[Signature]*



De rapportage van DGMR was eind oktober 2007 binnen. In deze rapportage gaf DGMR aan dat er bij harde wind een onveilige situatie zou kunnen ontstaan doordat gevelplaten mogelijk zouden kunnen afwaaien. De Rgd heeft het rapport van DGMR toen naar de gemeente gestuurd. De gemeente heeft vervolgens het besluit genomen bij storm (windkracht 9) het gebied rondom de hoftoren uit veiligheidsoverwegingen af te zetten. De eerste keer was op 8 november 2007.

De Rgd is met de gemeente een aanpak overeengekomen hoe de aangegeven problemen opgelost gingen worden, waarbij de Hoftoren bij harde wind zou worden afgezet totdat alles was geïnspecteerd door Scheldebouw en de ophanging van de plaat die in het rapport van DGMR was aangegeven gerepareerd.

Eind januari 2008 is de inspectie van de gehele gevel door Scheldebouw afgerond. Gezien de specifieke bouw is dit zowel vanuit de glazenwasbak gebeurd als met abseilers. Tijdens de inspecties zijn ook reparaties uitgevoerd. Met name dakranden zijn extra geschroefd. De constructie voor de ophanging van één enkele plaat moet nog worden aangepast, maar levert volgens het rapport van Scheldebouw geen gevaar op. Het uitvoeren van de inspecties en reparatiewerkzaamheden is onder toezien van een medewerker van de gemeente uitgevoerd.

Op 29 februari heeft de Rgd de rapportage van Scheldebouw ontvangen. De gemeente heeft op basis van deze rapportage de beslissing genomen om de voorzorgsmaatregelen op te heffen. Zowel de gemeente als de Rgd zijn van mening dat er menselijkerwijs alles aan is gedaan om een veilige situatie te creëren. Zowel de gemeente als de Rgd hadden toen geen reden om te twifelen aan de door Scheldebouw getrokken conclusies gezien de gerenommeerdheid van het bedrijf en degelijkheid van de getrokken conclusies. Dit mede in het licht gezien de normeringen op dit gebied.

Op basis van deze beslissing van de gemeente hebben we u vorige week gemeld dat de gevel van de Hoftoren helemaal geïnspecteerd was en veilig bevonden. Helaas moet ik u nu melden dat ondanks deze volledige inspectie er toch 2 platen loszitten.

Gezien het rapport van Scheldebouw zijn de Rgd en de gemeente onaangenaam verrast door dit incident.

De eerste prioriteit is om de platen vast te zetten. Tot op heden zijn, ondanks de zeer zware storm, de gevelplaten niet naar beneden gekomen. Er kan niet uitgesloten worden dat dit helemaal niet gebeurt, maar geeft ook aan dat het niet zomaar van het ene op het andere moment gebeurt.

De huidige voorzorgsmaatregelen worden door de gemeente getroffen teneinde zeker te stellen dat risico voor de openbare veiligheid zo veel als mogelijk wordt vermeden. Zij worden in overleg met de Rgd uitgevoerd. Het is aan de gemeente om te beslissen of na de reparatie de voorzorgsmaatregelen worden opgeheven.



### **Huidige situatie**

Dinsdag 11 maart is door de Rgd geconstateerd dat 2 gevelplaten van de Hoftoren loszitten en klapperen. De brandweer heeft in overleg met de gemeente besloten het gebied wederom af te zetten. De afzetting treft onder meer het gebied voor het Centraal Station, waardoor een aantal trams moeten omrijden. Mogelijk door harde wind zijn twee gevelplaten deels los gewaaid. De Rgd heeft meteen contact opgenomen met de gevelbouwer. Deze heeft mensen gestuurd om de gevel te inspecteren. De locatie van de plaat is echter alleen bereikbaar via een abseiler. Deze abseilers hebben dinsdagavond geprobeerd de platen vast te zetten. Door de harde wind is dat niet gelukt. Woensdag is een nieuwe poging ondernomen. Aan het eind van de middag zijn de platen vastgeschroefd. De gemeente zal nog vanavond een controle uitvoeren.

[REDACTED]

201.

**Van:** [redacted]  
**Verzonden:** donderdag 13 maart 2008 14:38  
**Aan:** Postbus RGD-Infofoon  
**Onderwerp:** Nieuwsbrief Rijksgebouwendienst nr.72 (13 maart 2008)

**VROM**  **Rijksgebouwendienst**

**Nieuwsbrief**  
**Rijksgebouwendienst**  
Jaargang 6, nummer 72  
13 maart 2008

## In deze Nieuwsbrief:

- **Klepperende platen Hoftoren vastgezet**

## Klepperende platen Hoftoren vastgezet

Dinsdagochtend bleken twee met elkaar verbonden platen van de Hoftoren los te zitten. Ze klepperden in de wind en bewogen. Daarom besloten de gemeente en de brandweer om het gebied rond de Hoftoren weer af te zetten. Bovendien gaf het KNMI afgelopen dinsdag een weeralarm af vanwege een te verwachten zware storm. Door de afzetting stopten er geen trams meer voor de deur van VROM en op het Centraal Station. Ook waren de tramviaducten vanuit Den Haag Centraal naar het centrum afgesloten. Dinsdagavond heeft de Rijksgebouwendienst geprobeerd om de twee loshangende platen te repareren, maar wegens de harde wind is die poging gestaakt. Woensdag aan het einde van de dag is een tweede poging ondernomen, die wel slaagde. De platen zitten nu vast.

[redacted]

Het zoeken naar [redacted]  
[redacted]  
[redacted]

[redacted]

[redacted]

[redacted]

25.

Van: [REDACTED]

Verzonden: vrijdag 28 maart 2008 9:41

Aan: [REDACTED]

CC: [REDACTED]

Onderwerp: anp berichten

[REDACTED]

Hieronder alle ANP berichten van 11 en 12 maart 2008.

Groetjes

[REDACTED]

## Gebied rond Hoftoren opnieuw afgezet wegens wind (3)

Dinsdag, 11 maart 2008 / 16:24

STORM

Nieuw bericht, meer informatie 1e, 2e en 3e alinea

**DEN HAAG (ANP) - Het gebied rondom de 142 meter hoge Hoftoren in Den Haag is dinsdag op advies van de brandweer afgezet. Mogelijk door de harde wind zijn twee gevelplaten losgewaaid, aldus een woordvoerder van de brandweer.**

De afzetting treft onder meer het gebied voor het Centraal Station, waardoor een aantal trams moet omrijden. Een abseiler zal bekijken of hij de losse gevelplaten weer kan vastzetten. „De vraag is alleen of de wind dit toelaat”, aldus een woordvoerder van de Rijksgebouwendienst, eigenaar van de toren.

De dienst stelt dat de oorzaak onduidelijk is. „We hebben naar aanleiding van eerdere incidenten een onderzoek ingesteld en dachten dat de toren veilig was. Dit heeft ons verrast.”

In november en januari zette de brandweer het gebied ook al af wegens problemen door het stormachtige weer. In de Hoftoren is het ministerie van Onderwijs, Cultuur en Wetenschap gevestigd.

Eerder viel er al een gevelplaat van de toren. Onderzoek bracht aan het licht dat het om een structureel probleem gaat, dat vooral bij stuwwind opspeelt. De afzettingen in november kostten de Haagse vervoerder HTM naar eigen zeggen „enkele tienduizenden euro's”.

Zowel HTM als de Rijksgebouwendienst overweegt de bouwer van de Hoftoren te laten opdraaien voor de geleden schade.



(c) ANP 2008 alle rechten voorbehouden

## Gebied rond Hoftoren voorlopig nog afgesloten (3)

Dinsdag, 11 maart 2008 / 19:53

STORM

Nieuw bericht, nuancering in eerste alinea

DEN HAAG (ANP) - Het gebied rondom de 142 meter hoge Hoftoren in Den Haag blijft voorlopig afgezet heeft de Rijksgebouwendienst dinsdagavond gemeld. Tot de afzetting werd dinsdag rond het middaguur besloten nadat mogelijk door de harde wind twee gevelplaten los waren gewaaid. De platen hangen nog wel aan de toren, maar zouden er mogelijk af kunnen vallen.

De afzetting treft onder meer het gebied voor het Centraal Station, waardoor een groot aantal trams moet omrijden. Zodra de wind het toelaat, zal een abseiler bekijken of hij de losse gevelplaten weer kan vastzetten. „De kans dat dit dinsdag nog gebeurt is klein”, aldus een zegsvrouw. „De wind wordt er voorlopig niet minder op en in het donker is het gevaarlijk om van het gebouw te abseilen.”

Het KNMI waarschuwde dinsdagavond dat er woensdag een westerstorm over Nederland trekt tot windkracht 9 aan de kust. In november en januari zette de brandweer het gebied ook al af na problemen door het stormachtige weer. Er vielen al eerder gevelplaten van de toren.

De Rijksgebouwendienst stelt dat de oorzaak van het opnieuw losraken van platen onduidelijk is. De dienst, die eigenaar is van de Hoftoren, had een onderzoek ingesteld naar de oorzaak en dacht dat de toren inmiddels veilig was. In het gebouw is het ministerie van Onderwijs, Cultuur en Wetenschap gevestigd.

De afzettingen in november kostte de Haagse vervoerder HTM naar eigen zeggen „enkele tienduizenden euro's". Zowel HTM als de Rijksgebouwendienst overweegt de bouwer van de Hoftoren te laten opdraaien voor de geleden schade.

(c) ANP 2008 alle rechten voorbehouden

## Reparaties Hoftoren begonnen (2)

Dinsdag, 11 maart 2008 / 20:17

STORM

Nieuw bericht, meer informatie

DEN HAAG (ANP) - De Rijksgebouwendienst onderneemt dinsdagavond een poging om de twee los hangende platen op de Haagse Hoftoren te repareren. Een abseiler heeft rond acht uur de toren betreden en inventariseert of hij de platen ter plekke kan repareren.

Dat heeft een zegsvrouw dinsdag gemeld. Voorlopig blijft het gebied rondom de 142 meter hoge Hoftoren in Den Haag nog afgezet. Dat heeft de Rijksgebouwendienst dinsdagavond gemeld. Tot de afzetting werd dinsdagmiddag besloten nadat mogelijk door de harde wind twee gevelplaten waren losgewaaid. De platen hangen nog wel aan de toren, maar zouden er mogelijk af kunnen vallen.

De afzetting treft onder meer het gebied voor het Centraal Station, waardoor een groot aantal trams moet omrijden. In november en januari zette de brandweer het gebied ook al af na problemen door het stormachtige weer. Er vielen al eerder gevelplaten van de toren.

(c) ANP 2008 alle rechten voorbehouden

## Reparaties Hoftoren gestaakt

Dinsdag, 11 maart 2008 / 23:16

STORM

Nieuw bericht, vervangt: **Reparaties Hoftoren begonnen (2)**

DEN HAAG (ANP) - De poging van de Rijksgebouwendienst om dinsdagavond twee loshangende platen op de Haagse Hoftoren te repareren, is rond 23.00 uur gestaakt. De harde wind en de duisternis maakten het niet mogelijk de platen dinsdag vast te zetten. Dat heeft een zegsvrouw van de Rijksgebouwendienst dinsdag gemeld.

Voorlopig blijft het gebied rondom de 142 meter hoge Hoftoren in Den Haag nog afgezet. Tot de afzetting werd dinsdagmiddag besloten nadat mogelijk door de harde wind twee gevelplaten waren losgewaaid. De platen hangen nog wel aan de toren, maar zouden er mogelijk af kunnen vallen.

De afzetting treft onder meer het gebied voor het Centraal Station, waardoor een groot aantal trams moet omrijden. In november en januari zette de brandweer het gebied ook al af na problemen door het stormachtige weer. Er vielen al eerder gevelplaten van de toren.

(c) ANP 2008 alle rechten voorbehouden

## Gebied Haagse Hoftoren nog steeds afgezet

Woensdag, 12 maart 2008 / 09:52

STORM

DEN HAAG (ANP) - Het gebied rond de Hoftoren in Den Haag is woensdag nog steeds afgezet. De Rijksgebouwendienst besloot dinsdag tot de afzetting, nadat twee gevelplaten van het 142 meter hoge gebouw gedeeltelijk waren losgewaaid.

„Zodra de wind gaat liggen, zetten wij het reparatieteam in om de kliepperende platen vast te zetten“, zei een woordvoester van de Rijksgebouwendienst woensdag.

De afzetting treft onder meer het gebied voor het Centraal Station, waardoor een groot aantal trams moet omrijden.

(c) ANP 2008 alle rechten voorbehouden

## Gebied Hoftoren na anderhalf dag weer open

Woensdag, 12 maart 2008 / 19:47

STORM

Nieuw bericht, vervangt: **Gebied Haagse Hoftoren nog steeds afgezet**

DEN HAAG (ANP) - Het gebied rond de Hoftoren in Den Haag is anderhalve dag afgesloten geweest. De Rijksgebouwendienst, die de toren beheert, besloot hiertoe toen dinsdagochtend twee gevelplaten door de

harde wind van het gebouw af dreigden te waaien.

De brandweer sloot direct de trottoirs tramrails langs het 142 meter hoge gebouw af. De kapotte platen konden pas woensdagmiddag worden gerepareerd, toen de wind was gaan liggen.

Woensdagavond rond half acht werd het gebied weer vrijgegeven. Ook alle trams die langs de **Hoftoren** rijden, moesten anderhalve dag een alternatieve route kiezen. Woensdagavond hervatten alle lijnen hun gewone dienstregeling.

(c) ANP 2008 alle rechten voorbehouden

## Mediawatch 5 van woensdag 12 maart

Woensdag, 12 maart 2008 / 20:23

Ahmadinejad

Als het over Iran gaat, dan gaat het als snel over terrorisme en kernwapens. Voor de Iraniërs zijn dat, kort voor de parlementsverkiezingen, helemaal geen belangrijke onderwerpen. Dat schrijft NOVA op haar website. De Iraniërs maken zich vooral kwaad over de stijgende prijzen en het benzinetekort. De hoop die gericht was op president Ahmadinejad lijkt vervlogen. Jan Eikelboom doet woensdagavond in NOVA verslag hierover vanuit Iran.

Stiefmoederdag

Cijfers van het CBS wijzen uit dat in Nederland één op de vijf huwelijken stukloopt. Dat is te lezen op de website van Netwerk. Het betekent dat 50.000 kinderen elk jaar hun ouders zien scheiden. De scheiding alleen al zorgt voor veel problemen, maar als er dan een stiefvader of -moeder op het toneel verschijnt, wordt het nog complexer. Vooral stiefmoeders hebben het zwaar. Daarom organiseert Stichting Stiefmoeders zaterdag een Stiefmoederdag in Tilburg waar verschillende workshops worden gegeven.

Stembuskunst

Het Parool besteedt in een artikel aandacht aan de expositie van door kunstenaars bewerkte Amsterdamse stembussen. Die zijn tot 2 mei te bewonderen in de Tweede Kamer. De stembussen moeten vooral niet worden opgevat als een hommage aan de democratie. Zo toverde het Designers Collective de stembus bijvoorbeeld om tot een sportauto. In weer een andere hoek van het Tweede Kamergebouw staat een stembus die via een 'Ikea-gebruiksaanwijzing' in drie gemakkelijke stappen in elkaar is gezet. Er zijn in totaal vijftig stuks te bewonderen.

Voedselbankperikelen

Het Amsterdamse Slotervaart is één van de weinige stadsdelen, waar nog geen uitgiftepunt van de voedselbank is. Dat zegt Joost de Jager van Voedselbank Amsterdam in Het Parool. Volgens hem is er ook zeker armoede in Slotervaart. Maar een uitgiftepunt past niet in de visie van stadsdeelvoorzitter Ahmed Marcouch. Die zegt: „ Het uitdelen van pakketten bestrijdt de armoede niet; wij willen de bewoners activeren." Ondanks zijn uitspraak ontkent hij de armoede in zijn stadsdeel niet.

Hoftorenleed

Het gebied rond het Centraal Station van Den Haag, dat was afgesloten door de harde wind, is woensdagavond weer opengesteld. Dat meldt de website van RTV West. Twee gevelplaten van de **Hoftoren**, naast het station, kwamen los te zitten door de harde wind. De Rijksgebouwendienst, eigenaar van het pand, had dinsdagavond nog geprobeerd abseilers in te zetten om de platen weer vast te maken. Maar die reparatiepogingen mislukten. Woensdag werden de platen echter alsnog vastgezet.

Ratelbandpech

In RTL Boulevard vertelde Emile Ratelband woensdagavond dat hij weer alleen is. Zijn kersverse vrouw Moon is er vandoor met hun dochtertje Royce. Het paar trouwde vorig jaar juni met elkaar. De ruim twintig jaar jongere vrouw zou tijd nodig hebben om zich te bezinnen op de slagingskans van hun huwelijk. Ratelband zei in de uitzending niet te weten waar zijn vrouw op dit moment is. Hij vermoedt dat ze bij haar moeder zit, maar zeker weten doet hij dat niet.

MediaWatch (Disclaimer) De MediaWatch van het ANP signaleert belangrijk en/of opvallend nieuws dat andere media (kranten, radio, tv, internet) brengen. Het ANP is niet verantwoordelijk voor de berichtgeving van andere media.

(c) ANP 2008 alle rechten voorbehouden

26.

[REDACTED]

---

**Van:** [REDACTED]  
**Verzonden:** dinsdag 1 april 2008 16:29  
**Aan:** [REDACTED]  
**CC:** [REDACTED]  
**Onderwerp:** RE: Informatie aan de Minister / Hoftoren

Hallo [REDACTED]

Hierbij het stukje tekst voor de minister:

Op 26 maart jl. heeft een gesprek plaatsgevonden tussen Scheldebouw, de gemeente Den Haag en de Rgd. Daarin is afgesproken dat Scheldebouw een plan van aanpak opstelt om te komen tot een betrouwbare en duurzame oplossing voor de gevelproblemen. Dit plan van aanpak voor het aanbrengen van extra borgingen wordt in opdracht van de Rgd getoetst door TNO, als onafhankelijke deskundig, (in samenwerking met adviesbureau IBS). Nadat zij akkoord zijn met het plan van aanpak zal dit aan de gemeente worden verstrekt ter goedkeuring. Pas als de gemeente ook akkoord is met het geheel zal overgegaan worden tot uitvoering van de uit het plan van aanpak voortvloeiende werkzaamheden.

Met vriendelijke groet,

[REDACTED]

Rijksgebouwendienst, [REDACTED]

---

Dit bericht kan informatie bevatten die niet voor u is bestemd. Indien u niet de geadresseerde bent of dit bericht abusievelijk aan u is toegezonden, wordt u verzocht dat aan de afzender te melden en het bericht te verwijderen. Openbaarmaking, vermenigvuldiging, verspreiding en/of verstrekking van deze informatie aan derden is niet toegestaan. De Staat aanvaardt geen aansprakelijkheid voor schade, van welke aard ook, die verband houdt met risico's verbonden aan het elektronisch verzenden van berichten.

---

---

**Van:** [REDACTED]  
**Verzonden:** dinsdag 1 april 2008 15:16  
**Aan:** [REDACTED]  
**CC:** [REDACTED]

[REDACTED]

[REDACTED]

[REDACTED]

27

**Van:** [redacted]  
**Verzonden:** donderdag 10 april 2008 7:20  
**Aan:** [redacted]  
**CC:** [redacted]  
**Onderwerp:** FW: Vastgoedmarkt e-mail nieuwsbrief; donderdag, 10 april 2008

Zie punt 2 (en 14)

Met vriendelijke groet,

[redacted]  
 [redacted]  
 [redacted]  
 [redacted]

Dit bericht kan informatie bevatten die niet voor u is bestemd. Indien u niet de geadresseerde bent of dit bericht abusievelijk aan u is toegezonden, wordt u verzocht dat aan de afzender te melden en het bericht te verwijderen. Openbaarmaking, vermenigvuldiging, verspreiding en/of verstrekking van deze informatie aan derden is niet toegestaan. De Staat aanvaardt geen aansprakelijkheid voor schade, van welke aard ook, die verband houdt met risico's verbonden aan het elektronisch verzenden van berichten.

**Van:** redactie Vastgoedmarkt [mailto:no-reply.vgmnieuwsbrief@sdu.nl]  
**Verzonden:** donderdag 10 april 2008 7:11  
**Aan:** Ben van den Berg  
**Onderwerp:** Vastgoedmarkt e-mail nieuwsbrief donderdag 10 april 2008

# Vastgoedmarkt/...

Onafhankelijk nieuws voor commercieel onroerend goed



**KantorenPark  
Podium Amersfoort**

**Vandaag in de nieuwsbrief: 10 april 2008**

- 1 Neprom-leden benoemen nieuwe voorzitter (landelijk)
- 2 Nieuw huisvestingsconcept Rijksgebouwendienst (landelijk)
- 3 IMF: groei Nederlandse economie zwakt af (landelijk)
- 4 Makelaarsland claimt succes (landelijk)
- 5 Randstad bij grootste economische regio's EU (internationaal)
- 6 C&W neemt partner in Turkije over (internationaal)
- 7 OMA herontwikkelt stadswijk Cagliari, Sardinië (internationaal)

- 8 LSI verkoopt Flight Forum 2 aan IVG (beleggingen)
- 9 BPF koopt kantoor Benoordenhout (beleggingen)
- 10 Eurocommerce verhuurt aan BlueDome (transacties)
- 11 Opname kantoorruimte loopt fors terug (regio Amsterdam)
- 12 Prijs appartementen stabiliseert (regio Amsterdam)
- 13 Nieuwe stad op NDSM-werf (regio Amsterdam)
- 14 Gevel Hoftoren nog steeds niet veilig (regio Den Haag)
- 15 Nijmegen komt hotels tekort (regio Oost)
- 16 Opening winkelproject Multi in Hardenberg (regio Oost)
- 17 Multi en ING RE presenteren plan Nieuwegein (regio Midden)
- 18 Correctie op bericht woningbouw Groen Hart (regio Midden)
- 19 Leers bedenkt nieuwe proef met coffeeshops (regio Zuid)
- 20 'Binnen tien jaar stad op palen in Westerschelde' (regio Zuid)
- 21 Onderscheiding voor Bertus Pijper (persoonlijk & zakelijk)
- 22 Nieuwe directeur voor Funda (persoonlijk & zakelijk)

Klantnummer:  
102144261

Mail de redactie  
Website

Wijzigen  
Afmelden

Nieuwsbrief  
doorsturen

Disclaimer  
Privacy statement



**CUSHMAN &  
WAKEFIELD.**



asbestonderzoek

#### 1 Neprom-leden benoemen nieuwe voorzitter (landelijk)

(10-04-08) Gistermiddag heeft de ledenvergadering van de Neprom, de vereniging van Nederlandse projectontwikkelaars, ingestemd met het voorzitterschap van Peter Noordanus. Tijdens de jaarvergadering op 29 mei zal Noordanus de functie van voorzitter van de Neprom overnemen van Dietmar Werner. De voorzittersfunctie van de Neprom is een onbezoldigde nevenfunctie. Noordanus is in het dagelijks leven voorzitter van de hoofddirectie van AM. Naast Noordanus is ook Wienke Bodewes, algemeen directeur van Amvest, tot het bestuur toegetreden. Werner, directeur van Volker Wessels Vastgoed, zal na drie jaar voorzitterschap op 29 mei uit het Neprom-bestuur terugtreden.

Eerder dit jaar nam Paul Tankink (Corio) afscheid van het bestuur. Later in dit jaar zal ook vice-voorzitter Huub Smeets (Vesteda) zijn functie in het bestuur neerleggen. Op dat moment zal Friso de Zeeuw, directeur Nieuwe Markten Rabo Bouwfonds, tot het bestuur van de Neprom toetreden. Hij is al adviseur van het bestuur van de ontwikkelaars. Het bestuur bestaat verder uit Anneke de Vries MRE (ING Real Estate), Daan van der Vorm MRE, Martin van Hoogevest (Van Hoogevest Groep) en Rudy Stroink (TCN Property Projects).

[Terug naar Index](#) | [Artikel 1 doorsturen](#)

## 2 Nieuw huisvestingsconcept Rijksgebouwendienst (landelijk)

(10-04-08) Vandaag vindt de opening plaats van Rijkskantoor Beatrixpark aan de Wilhelmina van Pruisenweg 52-78 in Den Haag, waarmee de Rijksgebouwendienst een nieuw huisvestingsconcept lanceert. Rijkskantoor Beatrixpark biedt Rijksambtenaren de mogelijkheid om efficiënter en flexibeler te werken.

Bij de rijksverhouding wordt in toenemende mate projectmatig gewerkt. De ministeries, de klanten van de Rijksgebouwendienst willen soepel kunnen inspelen op nieuwe opdrachten en taken; afsinkingen en kantoorverbouwingen. Er is een toenemende vraag naar een andere; nieuwe kantooromgeving waar Rijksambtenaren van verschillende ministeries en diensten zonder veel aanpassingen kunnen worden gehuisvest en waar zij snel en flexibel kunnen werken. Om in deze huisvestingsbehoefte te voorzien, heeft de Rijksgebouwendienst een eerste kantoorgebouw beschikbaar van netto 27.000 m<sup>2</sup> bvo met in totaal 1412 werkplekken. De eerste huurders zijn: Agentschap Sociale Zaken en Werkgelegenheid en Inspectie Werk en Inkomens.

Doel van het Rijkskantoor is het realiseren van huisvesting voor bijvoorbeeld een interdepartementale samenwerking, maar ook het voor een korte periode huren van (Rijks)werkplekken. In de praktijk komt het er op neer dat alle departementen gebruik maken van dezelfde ICT-Infrastructuur zodat iedere Rijksambtenaar in het ICT-domein/menu van het eigen ministerie kan werken via de zogeheten Haagse Ring. Iemand die in Beatrixpark komt werken, neemt in principe dus alleen een laptop of pc mee. In september 2007 heeft het Kabinet de nota Vernieuwing Rijksdienst gepresenteerd. De lancering van Rijkskantoor Beatrixpark moet in deze context worden geplaatst. Het is de opmaat voor een andere manier van werken binnen de Rijksoverheid.

[Terug naar Index](#) | [Artikel 2 doorsturen](#)

## 3 IMF: groei Nederlandse economie zwakt af (landelijk)

(10-04-08) De gevolgen van de Amerikaanse hypotheekcrisis en de daaruit voortvloeiende kredietcrisis trekken een wissel op de economische groei in Nederland. De Nederlandse economie zal dit jaar groeien met 2,1 procent, van een toename met 3,5 procent in 2007. Dat bleek gisteren uit de halfjaarlijkse World Economic Outlook van het Internationaal Monetair Fonds (IMF). Volgend jaar zwakt de groei af naar 1,6 procent. De kans op een wereldwijde recessie in 2008 en 2009 schat het IMF op 25 procent. Het IMF ziet de economie groeien in Duitsland in 2008 en 2009 afzakken naar 1,4 en 1 procent. De economie van de Verenigde Staten komt haast tot stilstand met een groei van 0,5 en 0,6 in 2008 en 2009, aldus het IMF.

Het IMF voorspelt bovendien dat Nederland met eeninke correctie op de woningmarkt te maken krijgt. Eergisteren meldde het IMF in een voorpublicatie al dat de woningprijs in Nederland 29 procent hoger ligt dan gerechtvaardigd door de economische fundamentals. Dat 'hulzenprijs' wijst op een luchtbel, en is in Nederland groter dan in alle andere onderzochte landen op Ierland na. Het gat kan kleiner worden als de fundamentals verbeteren, maar zal juist groeien als de economische vooruitzichten verder verslechteren. Het IMF verwacht het laatste, aldus het rapport van gisteren.

Het samenspel van stijgende woningprijzen en de opkomst van allerlei nieuwe hypotheekvormen heeft het afgelopen decennium bovendien een explosie in de schuldenlast van Nederlandse huishoudens veroorzaakt, zo constateert het IMF. Uitstaande hypotheekschulden zijn bijna 100 procent van het bruto binnenlands product (bnp) - de scheefste verhouding van alle onderzochte landen; op Denemarken na. In 1990 lag dat percentage nog onder de 40. Die relatief grote schuldenlast met woningen als onderpand maakt de Nederlandse economie extra kwetsbaar voor dalende woningprijzen. Als banken door de kredietcrisis dan minder snel bereid zijn geld uit te lenen of hypotheekleningen te verstrekken, leidt dit tot een daling van de prijs.

[Terug naar Index](#) | [Artikel 3 doorsturen](#)

## 4 Makelaarsland claimt succes (landelijk)

(10-04-08) Makelaarsland begon drie jaar geleden met de verkoop van woningen tegen een vast tarief van nog geen 1.000 euro. Nu claimt de organisatie dat het woningen sneller en tegen een betere prijs verkoopt dan het gemiddelde. Volgens de Nederlandse Vereniging van Makelaars verkochten haar leden in 2007 een woning gemiddeld in 68 dagen. Makelaarsland deed dat 18 procent sneller, zo verzekert de organisatie: in 56 dagen. De snelheid ging bovendien niet ten koste van de prijs. Makelaarsland scoorde ook hier 10 procent beter. Het landelijke gemiddelde lag op 220.000 euro, woningen verkocht door Makelaarsland leverden gemiddeld 242.500 euro op.

Volgens directeur Stoop zit het succes in efficiënt werken en goed gebruikmaken van internet. 'De



verkoper kan als geen ander zijn woning aanprijzen bij kopers. Wij, bij Makelaarsland kunnen de onderhandelingen en juridische afhandeling als geen ander. Samen vormen we de Ideale combinatie. Daarom hoeven we de klant maar weinig kosten in rekening te brengen; dat scheelt al snel duizenden euro's in vergelijking met andere makelaars, aldus Stoop. Makelaarsland wil haar succes niet onopgemerkt laten. Er lopen radiocommercials over 'de nummer 1 van Nederland'. Vanaf maandag 7 april komt de organisatie met een verrassende tv-commercial.

[Terug naar Index](#) | [Artikel 4 doorsturen](#)

**5 Randstad bij grootste economische regio's EU (Internationaal)**

(10-04-08) De Randstad is een van de grootste economische stedelijke regio's in de Europese Unie. Alleen Parijs, Londen en Milaan zijn groter. Dat heeft het Centraal Bureau voor de Statistiek (CBS) woensdag bekend gemaakt op basis van cijfers over 2005. Het bruto binnenlands product (BBP) in de Randstad was in 2005 het op drie na hoogste van alle stedelijke regio's in Europa. Eigenlijk is de Randstad samen met Milaan 'the best of the rest'. Het BBP van Parijs en Londen was namelijk meer dan twee keer zo hoog.

Gemeten naar BBP per inwoner streeft een aantal kleinere steden de Randstad voorbij. München voert de ranglijst aan met een BBP per hoofd van meer dan 50.000 euro in 2005. De Randstad hoort samen met Wenen, de Vlaamse Ruit (Brussel, Antwerpen en Gent), Frankfurt, Hamburg, Lyon, Rome en Milaan tot de middenmoot met ongeveer 35.000 euro per hoofd.

In stedelijke gebieden met een hoge BBP per inwoner is de zakelijke en financiële dienstverlening goed vertegenwoordigd, aldus het CBS. Gemiddeld is 38 procent van de productie in München, Kopenhagen, Stockholm en Parijs hieraan toe te schrijven. In de Randstad is er relatief meer industrie en landbouw dan in veel andere regio's. Ook wat betreft economische groei behoort de Randstad tot de middenmoot met een groei van 1,8 procent in 2005. De economieën van Dublin, Stockholm en Kopenhagen groeiden het hardste, met bijna 5 procent of meer. Lisabon, Milaan en Berlin kampten echter met een krimpende economie.

[Terug naar Index](#) | [Artikel 5 doorsturen](#)



**6 C&W neemt partner in Turkije over (Internationaal)**

(10-04-08) De Internationale vastgoedadviseur, Cashman & Wakefield (C&W) heeft zijn Alliance Partner in Turkije, P&D Real Estate Consultants, overgenomen. P&D bestaat sinds 1988 en is gevestigd in Istanboel. Sinds 1991 is het C&W's partner voor de Turkse markt. Paul Bacon, CEO EMEA, zegt: 'Turkije is een van de meest dynamische markten van Europa. Het land kan op een breed belangstelling rekenen. Yields en opbrengsten liggen er hoger dan in de meer ontwikkelde markten in Europa en de economische vooruitzichten zijn goed.'

[Terug naar Index](#) | [Artikel 6 doorsturen](#)

**7 OMA herontwikkelt stadswijk Cagliari, Sardinië (Internationaal)**

(10-04-08) Office for Metropolitan Architecture (OMA) heeft een concept masterplan gepresenteerd voor de herontwikkeling van Sant'Elia, een havenplaats in het zuidelijk deel van Cagliari, de hoofdstad van het Italiaanse eiland Sardinië. Het plan moet oplossingen bieden voor een aantal complexe stedelijke, maatschappelijke en ecologische problemen in het gebied. Met het plan is een investering gemeoid van 30 miljoen euro.

De herontwikkeling van Sant'Elia betreft een gebied van 73 hectare direct aan de kust van de Middellandse Zee. Belangrijk onderdeel van het plan is de renovatie van een verwaarloosde wijk met sociale woningbouw in modernistische stijl uit de jaren zeventig, een kleinere mediterrane versie van de Bijlmermeer in Amsterdam Zuidoost. Er wordt voorgesteld om met minimale ingrepen de openbare ruimten te herbestemmen: deels door er detailhandel en horeca te vestigen; deels door semi-publieke ruimten in gemeenschappelijk eigendom te geven om zo de verantwoordelijkheid ervoor te vergroten. De ruime appartementen in de flatgebouwen blijven in gebruik als sociale woningbouw.

Op stedelijke schaal voorziet het plan in de verbetering van de waterkant en de haven door toevoeging van een nieuw programma, waaronder een universiteit, een middelbare school, winkels, horeca en tijdelijk gebouwen met verschillende culturele functies. Het plan stelt ook een aantal milieutechnische verbeteringen voor:

[Terug naar Index](#) | [Artikel 7 doorsturen](#)

### 8 LSI verkoopt Flight Forum 2 aan IVG (beleggingen)

(10-04-08) LSI Project Investment heeft het kantoorgebouw Flight Forum 2 verkocht aan Institutional Funds GmbH (IVG). Het gebouw heeft een oppervlakte van in totaal 8.120 m<sup>2</sup> vvo en bestaat uit acht kantoorlagen en twee gedeeltelijke ondergrondse parkeerlagen voor 145 auto's. Het pand is gelegen in het hart van het kantorencluster Flight Forum in Eindhoven. Het moderne gebouw is ontworpen door architectenbureau Harry Nefkens.

Het grenst aan het in mei 2007 opgeleverde kantoor Flight Forum 1 waar Getronics PinkRocade is gehuisvest. IVG is een van de grootste vastgoedinvesteerdere in Europa. Via de business units Investments, Private Funds en Institutional Funds is een vermogen van ongeveer 20 miljard euro belegd. De portefeuille in Nederland heeft een omvang van ongeveer 1,4 miljard euro, verdeeld over een honderdtal voornamelijk kantoorobjecten.

[Terug naar Index](#) | [Artikel 8 doorsturen](#)

### 9 BPF koopt kantoor Benoordenhout (beleggingen)

(10-04-08) BPF Bouwinvest heeft onlangs via openbare inschrijving een kantoorpand verworven aan de Jan van Nassaustraat 112 in Den Haag, gelegen in de wijk Benoordenhout. Het complex bestaat uit een hoofdgebouw van twee lagen en bijgebouwen en heeft een oppervlakte van in totaal 3.000 m<sup>2</sup> bvo. Het pand dateert uit 1900, is gebouwd in neorenaissance stijl en heeft een rijke historie. In het verleden heeft het gebouw dienst gedaan als Rode Kruis ziekenhuis en als rechtbank. Het hoofdgebouw is aangewezen tot beschermd stads- en dorpsgezicht.

In het bestemmingsplan heeft de locatie een kantoorbestemming. De gemeente Den Haag wil in Benoordenhout het aantal kantoren terugbrengen en zal de bestemming veranderen van kantoren naar wonen. BPF zal woningen in het pand ontwikkelen: in het beeldbepalende hoofdgebouw worden zes appartementen gerealiseerd. Daarnaast komt er nieuwbouw van zes woningen op het binnenterrein en vier woningen aan de Nassau Ouwkerkstraat. De woningen zullen in het top segment worden verhuurd.

[Terug naar Index](#) | [Artikel 9 doorsturen](#)

### 10 Eurocommerce verhuurt aan BlueDome (transactie huur)

(10-04-08) BlueDome, leverancier van managed services voor Internetapplicaties, security en media, heeft met eigenaar Eurocommerce een langjarige huurovereenkomst afgesloten voor 700 m<sup>2</sup> kantoorruimte in gebouw Le Carré. Dit kantoorgebouw is gelegen aan de Beechavenue 102 -120 te Schiphol-Rijk. Voor verhuur resteert momenteel nog 450 m<sup>2</sup> kantoorruimte gelegen op de bovenste verdieping. BlueDome werd bij deze transactie geadviseerd door Boer Hartog Hooft, partner in Dynamis. CB Richard Ellis trad op als adviseur van Eurocommerce.

[Terug naar Index](#) | [Artikel 10 doorsturen](#)



### 11 Opname kantoorruimte loopt fors terug (regio Amsterdam)

(10-04-08) De opname van kantoorruimte in de regio Amsterdam is vorig jaar fors afgenomen. Stond de opname in Amsterdam, Diemen en Amstelveen eind 2006 op 470.000 m<sup>2</sup>, eind 2007 is dat teruggelopen tot een niveau van 350.000 m<sup>2</sup>. Ook de leegstand is toegenomen. Eind 2007 stond alleen al in Amsterdam ongeveer 1,19 miljoen vierkante meter kantoorruimte leeg, wat neerkomt op 20 procent van het totale aanbod. Eind 2006 bedroeg de leegstand ongeveer 1,16 miljoen vierkante meter. Een en ander blijkt uit cijfers van vastgoedadviseur CB Richard Ellis.

Van malaise is echter geen sprake. Volgens CBRE blijft de Amsterdamse kantorenmarkt zich gunstig ontwikkelen. Hoewel het totale aanbod aan kantoorruimte vorig jaar licht is toegenomen, lag de bezettingsgraad nog steeds boven het jaarlijkse gemiddelde, aldus CBRE. Centrum, Zuidoost en West waren vorig jaar de populairste locaties voor bedrijven. Na het topjaar 2006 nam de leegstand in het gebied rond het WTC aan de Zuidas, in het centrum en in Amsterdam-West weer toe. In Zuidoost was de leegstand met 20 procent relatief het grootst. Amstelveen onderscheidde zich in positieve zin, omdat het aanbod daar afnam. De leegstand bedroeg eind 2007 ongeveer 12 procent. In Diemen nam de leegstand licht toe.

[Terug naar index](#) | [Artikel 11 doorsturen](#)

### 12 Prijs appartementen stabiliseert (regio Amsterdam)

(10-04-08) De mediane verkoopprijzen van door NVM-makelaars verkochte appartementen in Amsterdam zijn in het eerste kwartaal van 2008, na de forse stijgingen in 2007, met 2,6 procent gedaald tot 237.889 euro. De prijs per vierkante meter steeg echter met 0,6 procent tot 3609 euro per vierkante meter. De looptijd van appartementen in Amsterdam bedroeg gemiddeld 35 dagen, een stijging van 45,8 procent in vergelijking met het voorgaande kwartaal. Daarnaast werden er 27,3 procent minder transacties gesloten. Dit blijkt uit de Gerard W. Bakker Woningmarktrapportage Amsterdam.

De verkoopprijs van woningen daalde met 16,9 procent tot een mediane verkoopprijs van 288.850 euro. De verkoopprijs van woningen per vierkante meter daalde met 3,9 procent tot 2.686 euro. De tijdspanne dat woningen in de verkoop stonden was in het eerste kwartaal van 2008 55 dagen, tegen 39 dagen in het voorgaande kwartaal. Verder nam het aantal transacties af met 25 procent.

Directeur Almar Bakker van Gerard W. Bakker & Partners: 'Uit ons onderzoek blijkt dat in het eerste kwartaal fors minder woningen zijn verkocht (Ingeveer 25 procent) in vergelijking met het vorige kwartaal. Daarbij zijn de looptijden voor appartementen en woningen met respectievelijk 45,8 procent en 41 procent toegenomen. In de stadsdelen Zuideramstel, Oud-Zuid, Oost-Watergraafsmeer, Zeeburg en Centrum, waar in het vierde kwartaal nog sprake was van flinke prijsstijgingen, vinden nu duidelijk prijscorrecties plaats. Dat is een normale reactie na de enorme prijsstijgingen van vorig jaar. In Noord, Oud-West en Bos en Lommer stegen de prijzen.'

[Terug naar index](#) | [Artikel 12 doorsturen](#)

### 13 Nieuwe stad op NDSM-werf (regio Amsterdam)

(10-04-08) De gemeente Amsterdam wil op het terrein van de voormalige NDSM-werf aan het IJ een nieuwe stadswijk bouwen. De karakteristieke gebouwen van de scheepswerf in Amsterdam Noord worden gecombineerd met woningen, kantoren en culturele voorzieningen, zo blijkt uit een dinsdag gepresenteerde visie op het gebied. In totaal kan 675.000 m2 worden herontwikkeld op het terrein van 70 hectare. Daarbij is ruimte gevonden voor de bouw van 2.500 tot 3.000 woningen. Aangezien de kosten in de honderden miljoenen euro lopen, bestudeert de gemeente een samenwerking met het Rijk. Op de werf zijn al veel mediabedrijven gevestigd, zoals MTV, Discoverychannel en IdTV. Binnenkort begint de aanbouw van het hoofdkantoor van de Hema.

[Terug naar index](#) | [Artikel 13 doorsturen](#)

### 14 Gevel Hoftoren nog steeds niet veilig (regio Den Haag)

(10-04-08) De problemen met de gevelplaten van de Hoftoren in Den Haag zijn nog steeds niet opgelost, zo meldt het AD. Het gebied rond de Hoftoren in Den Haag is de afgelopen maanden vijf keer afgezet. De Rijksgebouwendienst (RGD) werkt aan een structurele oplossing. Dat blijkt uit het antwoord van PvdA-minister Vogelaar (Wonen) op vragen van de Tweede Kamerfractie van het CDA. De omgeving van de Hoftoren is de afgelopen maanden vijf keer afgezet, omdat gevelplaten van het gebouw dreigden te waaien. Volgens Vogelaar is dit in de toekomst nog steeds mogelijk. Bij de RGD ligt een plan klaar voor een structurele oplossing. Dit kan pas worden goedgekeurd, nadat Den Haag heeft ingestemd met het plan van de gevelbouwer.

Uit een eerste inspectie, in januari, had de gevelbouwer juist geconcludeerd dat de gevel geheel veilig was en voldeed aan de wettelijke eisen. Het gebied rond de Hoftoren werd daarop, ook bij harde wind, weer vrijgegeven. Nog geen paar weken daarna, op 11 maart, bleek dat een van de platen toch weer was losgeraakt. Het gebied werd daarop weer afgesloten. Een nieuwe inspectie bracht aan het licht dat aan de toren vier platen met zwakke plekken hingen. Deze zwakke platen zijn eind vorige maand alsnog extra vastgezet. Vogelaar schrijft in haar brief dat ze op dit moment 'geen aanwijzingen heeft' dat bij de bouw van de Hoftoren is afgeweken van de bouwvergunning. Wel belooft ze de regelgeving voor gevels nader te onderzoeken.

De gemaakte kosten van het extra vastzetten van de gevelplaten én de noodvoorziening wil de RGD verhalen op zowel de gevelbouwer als projectontwikkelaar ING. Ook de definitieve herstelwerkzaamheden zijn voor rekening van de bouwer. Daar bovenop komen nog de kosten van andere gedupeerden, zoals de HTM. De Haagse vervoerder moest tijdens de afsluitingen trams noodgedwongen een andere route laten rijden. Daarbij moest onder meer extra personeel worden ingezet. Duizenden reizigers werden door de extra reistijd gedupeerd.

[Terug naar index](#) | [Artikel 14 doorsturen](#)

**15 Nijmegen komt hotels tekort (regio Oost)**

(10-04-08) Het aantal hotelgasten dat Nijmegen bezoekt is de afgelopen tien jaar met 50 procent gestegen. Maar het aantal hotelbedden is al die jaren precies hetzelfde gebleven. Nijmegen heeft in vergelijking met andere steden 25 tot 50 procent minder bedden. Dat blijkt uit een onderzoek dat de gemeente heeft laten uitvoeren. Opmerkelijk is bijvoorbeeld dat de studentenstad geen enkel lowbudgethotel of hostel heeft, terwijl daar veel behoefte aan is. Het stadsbestuur wil nu geld uittrekken om kansrijke plannen voor de hotelmarkt zo snel mogelijk te laten realiseren, aldus een woordvoerder van de gemeente.

Behalve hotelruimte voor jongeren moet de stad inzetten op logeeradressen voor senioren en congresgangers, aldus de gemeente. Vooral in het topsegment is een schreeuwend gebrek aan hotelbedden. De gemeente ziet bijvoorbeeld kansen voor een luxe theaterhotel in het centrum. De nabijheid van vliegveld Airport Weeze en de nieuwe snelwegverbindingen tussen de Randstad en het Duitse Ruhrgebied openen volgens de gemeente nieuwe markten voor hoteliers. Zo zou er ruimte zijn voor een of meer luxe hotels in de buurt van de A73 en de A15. Nijmegen wil met Airport Weeze kijken naar goedkope vluchten in combinatie met overnachtingen.

[Terug naar index](#) | [Artikel 15 doorsturen](#)

**GEOPLAN**  
Congres Stadsreparatie  
15 mei 2008  
[www.stadsreparatie.nl](http://www.stadsreparatie.nl)

Bereken snel  
en eenvoudig

Nieuwe kusten  
nieuwe kansen

**16 Opening winkelproject Multi in Hardenberg (regio Oost)**

(10-04-08) Ontwikkelaar Multi Vastgoed opent vandaag in Hardenberg het winkelproject De Markt, met een investering van 60 miljoen euro het grootste bouwplan in de geschiedenis van de Overijsselse stad. Op de plaats van een open marktterrein is een besloten stadsplein gerealiseerd met 8.900 m2 winkels en voorzieningen, 113 koop- en huurappartementen en 550 parkeerplaatsen. De totale investering bedroeg 60 miljoen euro, inclusief een gemeentelijke investering van 10 miljoen voor inrichting van de openbare ruimte en parkeerfaciliteiten.

Volgens Heino Vink, directeur Winkelontwikkelingen van Multi Vastgoed, maakt de gemeente de slag van een koopcentrum naar een echte winkelstad. Het plein, de sfeervolle architectuur, het extra winkelaanbod, de terrassen en uitgebreide parkeervoorzieningen bevorderen het recreatieve winkelen. Daar profiteren de 100.000 mensen uit het regionale verzorgingsgebied van en tevens alle toeristen die Hardenberg en Slagharen bezoeken. Het project voegt een nieuw woonmilieu toe aan de stad en bevordert de stadsontwikkeling richting de Vecht, aldus Vink.

[Terug naar index](#) | [Artikel 16 doorsturen](#)

**17 Multi en ING RE presenteren plan Nieuwegeln (regio Midden)**

(10-04-08) Ontwikkelaars Multi Vastgoed en ING Real Estate hebben gisteren hun plannen voor de uitbreiding van het centrum van Nieuwegeln gepresenteerd. Stadskwartier, de naam van het vernieuwde winkelgebied in centrum-oost, krijgt twee keer zo veel winkeloppervlak, 255 woningen en 1.500 extra parkeerplaatsen. Het totale winkeloppervlak zal 56.000 m2 bedragen. Cityplaza biedt nu 28.000 m2 aan winkels/horeca, daarvan wordt 7.000 m2 herontwikkeld.

In totaal komt er 35.000 m2 nieuw winkelgebied bij. Naast de drie winkelblokken realiseert de ontwikkelingscombinatie 255 woningen. Ook het nieuwe onderkomen van de gemeente wordt in de binnenstad gerealiseerd. In dit Stadshuis komt, naast publieke functies, ook nog eens 3.000 m2 aan winkels. Bovendien worden er in samenwerking met de gemeente 1.500 extra parkeerplaatsen in dit deel van de binnenstad gerealiseerd.

[Terug naar index](#) | [Artikel 17 doorsturen](#)

**18 Correctie op bericht woningbouw Groen Hart (regio Midden)**

(10-04-08) In het bericht Geen grootschalige woningbouw Groene Hart in de Nieuwsbrief van 8 april 2008 wordt gesproken over wethouder Jeroen Bosch uit Utrecht. Dit is een ongelukkige samenvoeging van twee personen. Jeroen Bos is de communicatieadviseur van wethouder Harrie Bosch.

[Terug naar index](#) | [Artikel 18 doorsturen](#)

**19 Leers bedenkt nieuwe proef met coffeeshops (regio Zuid)**

(10-04-08) Burgemeester Gerd Leers van Maastricht doet een nieuwe poging een coffeecorner vlakbij de Belgische grens te ontwikkelen. Daarbij worden twee coffeeshops vanuit het centrum voor een proef van

drie jaar naar het grondgebied van de gemeente Eijsden verplaatst, zal een woordvoerder van de gemeente gisteren. De coffeecorner vlakbij de grens met Belgische en Franse drugstoeristen weren uit het centrum van Maastricht. De gemeente heeft het plan met Eijsden besproken. De gemeente neemt het plan in overweging. Minister Hirsch Ballin van Justitie zou volgens Maastricht onder voorwaarden akkoord gaan met deze proef, mits de gemeenten overeenstemming bereiken. Tijdens de proef wordt de overlast voor de burgers gemeten. Neemt die toe, dan wordt de proef als mislukt beschouwd en wordt het experiment beëindigd.

[Terug naar Index](#) | [Artikel 19 doorsturen](#)

#### **20 'Binnen tien jaar stad op palen in Westerschelde' (regio Zuid)**

(10-04-08) In de Westerschelde moet binnen tien jaar een stad op palen worden gebouwd. Dat is het idee van architect Taco Tuinhof uit Middelburg. De architect wil een stad maken met een hotel, een congrescentrum, kantoren en ongeveer 150 tot 200 appartementen. 'Alles is uit te breiden', liet Tuinhof woensdag weten. Hij heeft de tekeningen al klaar. De stad is gepland in het noorden van de Westerschelde, bij de tunnellingang aan de kant van het Zeeuwse Goes. Tuinhof kwam op het idee doordat in Zeeland discussie was over de plaats van een centraal ziekenhuis, waarbij een scheiding ontstond tussen de gemeenten onder en boven de Westerschelde. Die discussie werd afgerond, maar Tuinhof werkte zijn idee verder uit tot een stad op palen. Hij is nu op zoek naar bedrijven die het project willen steunen. Technisch is het mogelijk een dergelijke stad in zes jaar te bouwen.

[Terug naar Index](#) | [Artikel 20 doorsturen](#)

#### **21 Onderscheiding voor Bertus Pijper (persoonlijk & zakelijk)**

(10-04-08) Gisteren heeft de burgemeester Janssen van Zelst de Koninklijke onderscheiding, Ridder in de Orde van Oranje Nassau, uitgereikt aan de Bertus Pijper. Hij was zijn gehele carrière actief in de vastgoedsector. Hij begon zijn loopbaan als woningontwikkelaar en richtte in 1989 het zeer succesvolle Bouwfonds Property Finance (BPF) op, dat anderhalf jaar geleden in handen kwam van SNS en sindsdien SNS Property Finance heet. Pijper was CEO van BPF tot zijn pensioering in 2004. Daarnaast vervult hij nog een aantal andere functies. Zo is hij onder meer adviseur van de succesvolle Nederlandse vastgoedbeurs Provada.

[Terug naar Index](#) | [Artikel 21 doorsturen](#)

#### **22 Nieuwe directeur voor Funda (persoonlijk & zakelijk)**

(10-04-08) Joep Ketelaar wordt de nieuwe algemeen directeur van Funda. Daarnaast krijgt de organisatie een nieuwe raad van commissarissen (RvC). De algemene vergadering van aandeelhouders heeft hiermee ingestemd. De RvC bestaat nu uit Gerard Cremers (voorzitter), tot 1 april algemeen secretaris van de NVM, Daniel Ropers, managing director van Bol.com en Jan Houwert, bestuursvoorzitter van Koninklijke Wegener. De nieuwe algemeen directeur van Funda, Joep Ketelaar (36), werkte voorheen in Engeland, waar hij samen met enkele partners in 1999 het bedrijf Improveline begon. Dit bedrijf begon als een online marktplaats voor diensten voor reparaties en verbeteringen aan woningen, maar ontwikkelde zich als organisatie die zich richt op het managen van claims voor opstalverzekeraars. In de directie wordt Ketelaar bijgestaan door Thijs Vleegers, directeur Product Development.

[Terug naar Index](#) | [Artikel 22 doorsturen](#)

---

Indien u deze nieuwsbrief niet in HTML kunt lezen, kopieer dan deze link naar uw browser  
<http://vedm.net/edm/viewer.jsp?m=gDOK&s=YfprkU>

28.

[REDACTED]  

---

**Van:** [REDACTED]

**Verzonden:** vrijdag 11 april 2008 15:56

**Aan:** [REDACTED]@minocw.nl; [REDACTED]@dso.denhaag.nl)

**CC:** [REDACTED]

**Onderwerp:** Antwoorden vragen Tweede Kamer

**Bijlagen:** Originele beantwoording Tweede Kamer-vragen.pdf

[REDACTED]  
Ter informatie zend ik jullie de digitale versie van de antwoorden op de Tweede Kamer vragen.

Met vriendelijke groet,

[REDACTED]  
[REDACTED]  
[REDACTED]  

---

*Dit bericht kan informatie bevatten die niet voor u is bestemd. Indien u niet de geadresseerde bent of dit bericht abusievelijk aan u is toegezonden, wordt u verzocht dat aan de afzender te melden en het bericht te verwijderen. Openbaarmaking, vermenigvuldiging, verspreiding en/of verstrekking van deze informatie aan derden is niet toegestaan. De Staat aanvaardt geen aansprakelijkheid voor schade, van welke aard ook, die verband houdt met risico's verbonden aan het elektronisch verzenden van berichten.*

---

TB

**VROM**

**Rijksgebouwendienst**

Rijksgebouwendienst  
Directie Beheer  
Beheer

Rijnstraat 8  
Postbus 20952  
2500 EZ Den Haag  
Interne postcode 475

Yvette Eversdijk  
Telefoon 070-3391889  
www.vrom.nl

Aan de Voorzitter van de  
Tweede Kamer der Staten-Generaal  
Postbus 20018  
2500 EA Den Haag

**Beantwoording kamervragen over de gevel van de Hoftoren**

Datum  
**02 APR. 2008**

Kenmerk  
2008001978

Uw brief  
17 maart 2007

Uw kenmerk  
2070814790

Geachte Voorzitter,

Bijgaand doe ik u de antwoorden toekomen op de kamervragen over de gevel van de Hoftoren, door de Rijksgebouwendienst, gesteld door het kamerlid Vietsch van het CDA.

**Vraag 1**

Bent u ervan op de hoogte dat het gebied rond de Hoftoren te Den Haag opnieuw is afgezet, omdat gevelplaten van dit gebouw waarin het ministerie van Onderwijs, Cultuur en Wetenschap is gehuisvest naar beneden dreigden te vallen?

**Antwoord**

Ja, ik ben daarvan op de hoogte.

**Vraag 2**

Waarom heeft de maandenlange reparatie van de gevelplaten door alpinisten en vanuit glazenwasserbakjes niet geleid tot een goede gevel met vaste gevelplaten?

**Antwoord**

In de periode november 2007 tot februari 2008 is in opdracht van de Rijksgebouwendienst een inspectie uitgevoerd door de gevelbouwer, wereldwijd marktleider op het gebied van gevelbouw. De gevelbouwer heeft daar waar nodig platen op de dakrand extra vastgezet. Uit de rapportage van de gevelbouwer na afloop van de inspectie volgde dat de gevel geheel veilig was en voldeed aan de wettelijke eisen. Deze rapportage is ook aan de gemeente Den Haag, als toezichthouder, ter inzage gegeven. Op basis hiervan heeft de gemeente geoordeeld het gebied ook bij harde wind weer vrij te kunnen geven.

De oorzaak van het deels loskomen van één gevelplaat op 11 maart 2008, is gelegen in het feit dat het hier een doorgezaagde plaat betreft, die op locatie weer aan elkaar is gemaakt en daarna bevestigd. Door deze constructie is er een zwakke plek (knikpunt) ontstaan; waardoor het mogelijk is geweest dat de gevelplaat na meermalen harde wind uiteindelijk uit één ophangpunt los is gekomen. Deze gevelplaat is inmiddels door middel van een noodvoorziening tijdelijk vastgezet. Ondertussen wordt gewerkt aan een



structurele oplossing. Deze wordt pas uitgevoerd nadat de gemeente heeft ingestemd met het nog te presenteren plan van aanpak door de gevelbouwer.

Er blijken nog drie van dergelijke constructies te zijn die in week van 31 maart met een tijdelijke voorziening worden vastgezet. Deze doorgezaagde platen zijn een bouwoplossing, aangezien tijdens het monteren van de platen de bouwkraan voortijdig is weggehaald. Het bovenste deel van de gevel (vanaf de 29<sup>e</sup> verdieping) is destijds met abseilers afgemonteerd. Eén enkele plaat was te zwaar voor een abseiler en daarom zijn vier platen doorgezaagd. Op het moment van de inspectie zaten deze platen voldoende vast.

### Vraag 3

Hoe vaak is de omgeving reeds afgezet in verband met het risico op vallende gevelplaten en hoe vaak zal dit in de toekomst nog moeten gebeuren?

### Antwoord

De omgeving is vijf keer afgezet, te weten op 9 november 2007, 11 november 2007, 3 december 2007, 31 januari 2008 en 11 maart 2008. Hoe vaak de omgeving nog moet worden afgezet is op dit moment niet duidelijk. Nader onderzoek door gevelbouwer, Rijksgebouwendienst en externe deskundigen naar de status van de gevel is gaande.

### Vraag 4

Is het waar dat, zoals de Rijksgebouwendienst uiteenzet, de oorzaak van het naar beneden komen van de gevelplaten, niet duidelijk is? Zo ja, waarom niet en op welke wijze wordt dan bepaald wanneer de omgeving afgezet moet worden?

### Antwoord

Op 18 januari 2007 is één gevelplaat naar beneden gekomen. In een rapportage, opgesteld door een extern deskundige is aangegeven dat de oorzaak van het naar beneden komen van de gevelplaat is gelegen in het ontbreken van borgingsmiddelen (oftewel het ontbreken van extra fixering van de gevelplaten). Dit is door de gevelbouwer bestempeld als een incident. Na 18 januari 2007 zijn er geen gevelplaten naar beneden gekomen. De omgeving werd vanaf 9 november 2007 op last van de gemeente Den Haag uit voorzorg afgezet bij een windkracht vanaf 9 beaufort totdat de inspectie van de gevel gereed zou zijn (februari 2008).

### Vraag 5

Wat zijn de kosten die gemoeid zijn met het repareren van de gevel en wat is de schade die geleden is door derden? Zijn deze kosten te verhalen op de bouwers van de toren en gaat u de schade aan derden vergoeden?

### Antwoord

De gemaakte kosten voor het extra vastzetten van gevelplaten van dakrand en de tijdelijke noodvoorziening, zijn voor rekening van de gevelbouwer gekomen. Op dit moment vindt er onderzoek plaats om de gevelplaten extra te borgen. Er is nog geen duidelijkheid over eventuele reparaties en daarmee samenhangende kosten. Zowel de ontwikkelaar/belegger (ING), als de gevelbouwer zijn aansprakelijk gesteld door de Rijksgebouwendienst. De mogelijke vergoeding aan derden, waarvan de omvang nu nog niet duidelijk is, wordt meegenomen in dit aansprakelijkheidstraject.

### Vraag 6

Is de Hoftoren gerealiseerd volgens de bouwvergunning en de eisen uit het Bouwbesluit? Zo ja, gaat u de eisen aanpassen, zodat deze situatie zich niet meer kan voordoen?





**Antwoord**

Er is op dit moment geen aanwijzing dat bij de bouw van de Hoftoren is afgeweken van de bouwvergunning en de eisen uit het Bouwbesluit. Het ministerie van VROM/WWI zal de regelgeving omtrent gevels nader onderzoeken op basis van andere incidenten en indien nodig aanscherpen.

Hoogachtend,  
de minister voor Wonen, Wijken en Integratie

drs. Elfa Vogelaar



30.

[REDACTED]  

---

**Van:** [REDACTED]

**Verzonden:** vrijdag 13 juni 2008 13:45

**Aan:** [REDACTED]@dso.denhaag.nl)

**CC:** [REDACTED]

**Onderwerp:** Mechanische borging

Namens [REDACTED] stuur ik u dit emailbericht:

Geachte heer [REDACTED]

De tijdelijke voorzieningen (mechanische borging) ten behoeve van de gevelplaten van de leading edge zijn voor 75% uitgevoerd. Alleen de gevelplaten van de leading edge, buitenzijde rechter vin laagbouw en hoogbouw zijn nog niet aangebracht. Zodra de weersomstandigheden het toelaten zal verder worden gegaan met de overige 25%.

Mocht de behoefte vanuit gemeente bestaan om ter plaatse te gaan kijken, dan verzoek ik u om contact met mij op te nemen.

Hopend u voldoende te hebben geïnformeerd.

Met vriendelijke groet,

[REDACTED]  
[REDACTED]

[REDACTED]  
[REDACTED]

---

Dit bericht kan informatie bevatten die niet voor u is bestemd. Indien u niet de geadresseerde bent of dit bericht abusievelijk aan u is toegezonden, wordt u verzocht dat aan de afzender te melden en het bericht te verwijderen. Openbaarmaking, vermenigvuldiging, verspreiding en/of verstrekking van deze informatie aan derden is niet toegestaan. De Staat aanvaardt geen aansprakelijkheid voor schade, van welke aard ook, die verband houdt met risico's verbonden aan het elektronisch verzenden van berichten.

---

[REDACTED]

---

**Van:** [REDACTED]@scheldebouw.com]  
**Verzonden:** woensdag 18 juni 2008 8:15  
**Aan:** [REDACTED]  
**CC:** [REDACTED]  
**Onderwerp:** Tijdelijke borging Hoftoren

[REDACTED]

Hierbij wil ik je laten weten dat wij op alle platen van de leading edge hoger dan 2,6 m de tijdelijke borgingen hebben aangebracht.

Deze werkzaamheden zijn gisterenmiddag rond 1400h afgerond.

Ik vertrouw je hiermee op een juiste wijze te hebben geïnformeerd.

Met vriendelijke groet,

[REDACTED]

**Disclaimer:**

This email transmission is privileged, confidential and intended solely for the person or organisation to which it is addressed. If you are not the intended recipient, you must not copy, distribute or disseminate the information, or take any action in reliance of it. If you have received this message in error please notify Scheldebouw immediately at [postmaster@scheldebouw.com](mailto:postmaster@scheldebouw.com).

All transmissions passing through our mail gateway are checked for virus-, worm- and trojan programs but we strongly recommend that you check all transmissions using your own scanning software as Scheldebouw will not take responsibility for any damage caused as result of a virus-, worm- or trojan program or any other malicious program.

32.

[Redacted]  
Van: [Redacted]

Verzonden: donderdag 19 juni 2008 11:02

Aan: [Redacted]@dso.den Haag.nl'; [Redacted]@tno.nl'

CC: [Redacted]@dso.den Haag.nl'

Onderwerp: Overleg Scheldebouw

[Redacted]  
Het plan van aanpak begint steeds meer vorm te krijgen en graag zouden we (Rgd en Scheldebouw) dit met jullie bespreken om er zeker van te zijn dat we allemaal achter de aanpak en constructieve berekeningen kunnen staan.

Het overleg staat gepland op vrijdag 27 juni om 11.00 uur. Graag verneem ik of jullie hierbij aanwezig kunnen zijn. Indien jullie verhinderd zijn, verzoek ik jullie om een vervanger te sturen. Gezien de tijdsdruk kunnen we dit overleg niet uitstellen.

Mochten er nog vragen zijn, dan verneem ik dat graag.

Met vriendelijke groet,

[Redacted]  
[Redacted]

[Redacted]

---

Dit bericht kan informatie bevatten die niet voor u is bestemd. Indien u niet de geadresseerde bent of dit bericht abusievelijk aan u is toegezonden, wordt u verzocht dat aan de afzender te melden en het bericht te verwijderen. Openbaarmaking, vermenigvuldiging, verspreiding en/of verstrekking van deze informatie aan derden is niet toegestaan. De Staat aanvaardt geen aansprakelijkheid voor schade, van welke aard ook, die verband houdt met risico's verbonden aan het elektronisch verzenden van berichten.

---

[REDACTED]  
Van: [REDACTED]@dso.denhaag.nl]

Verzonden: donderdag 19 juni 2008 12:09

Aan: [REDACTED]

CC: [REDACTED]

Onderwerp: Betr.: Overleg Scheldebouw

[REDACTED]  
Wij zullen er bij zijn

[REDACTED]  
Groet,

[REDACTED]@minvrom.nl> 19-6-2008 11:01 >>>

Het plan van aanpak begint steeds meer vorm te krijgen en graag zouden we (Rgd en Scheldebouw) dit met jullie bespreken om er zeker van te zijn dat we allemaal achter de aanpak en constructieve berekeningen kunnen staan.

Het overleg staat gepland op vrijdag 27 juni om 11.00 uur. Graag verneem ik of jullie hierbij aanwezig kunnen zijn. Indien jullie verhinderd zijn, verzoek ik jullie om een vervanger te sturen. Gezien de tijdsdruk kunnen we dit overleg niet uitstellen.

Mochten er nog vragen zijn, dan verneem ik dat graag.

Met vriendelijke groet,

---

Dit bericht kan informatie bevatten die niet voor u is bestemd. Indien u niet de geadresseerde bent of dit bericht abusievelijk aan u is toegezonden, wordt u verzocht dat aan de afzender te melden en het bericht te verwijderen. Openbaarmaking, vermenigvuldiging, verspreiding en/of verstrekking van deze informatie aan derden is niet toegestaan. De Staat aanvaardt geen aansprakelijkheid voor schade, van welke aard ook, die verband houdt met risico's verbonden aan het elektronisch verzenden van berichten.

---

De disclaimer van toepassing op e-mail van de gemeente Den Haag vindt u op:

<http://www.denhaag.nl/disclaimer>

34.

[REDACTED]

---

**Van:** [REDACTED] dso.denhaag.nl]  
**Verzonden:** maandag 23 juni 2008 9:31  
**Aan:** [REDACTED]  
**Onderwerp:** Betr.: Hoftoren rapport noodvoorziening  
**Bijlagen:** [REDACTED]

Geachte [REDACTED]

Het rapport inzake de tijdelijke voorzieningen is door mij doorgestuurd naar onze constructie afdeling. Is het mogelijk om ons voor het geplande gesprek van a.s. vrijdag een rapport te doen toekomen inzake de nader uitgewerkte definitieve oplossing. Dan kunnen wij dat vast bestuderen om zo vrijdag direct input te kunnen leveren.

Al vast dank,

Met vriendelijke groet

[REDACTED]  
[REDACTED]  
Dienst Stedelijke Ontwikkeling  
Gemeente Den Haag.

[REDACTED]  
[REDACTED]  
[REDACTED]@dso.denhaag.nl

---

Geachte [REDACTED]

Hierbij zend ik u de berekening van de tijdelijke voorziening van de gevelplaten leading edges Hoftoren.

Met vriendelijke groet,

---

Dit bericht kan informatie bevatten die niet voor u is bestemd. Indien u niet de geadresseerde bent of dit bericht abusievelijk aan u is toegezonden, wordt u verzocht dat aan de afzender te melden en het bericht te verwijderen. Openbaarmaking, vermenigvuldiging, verspreiding en/of verstrekking van deze informatie aan derden is niet toegestaan. De Staat aanvaardt geen aansprakelijkheid voor schade, van welke aard ook, die verband houdt met risico's verbonden aan het elektronisch verzenden van berichten.

---

De disclaimer van toepassing op e-mail van de gemeente Den Haag vindt u op:

<http://www.denhaag.nl/disclaimer>

[REDACTED]  
[REDACTED]

---

**Van:** [REDACTED]

**Verzonden:** maandag 23 juni 2008 9:35

**Aan:** [REDACTED]

**Onderwerp:** RE: Betr.: Hoftoren rapport noodvoorziening

Geachte heer [REDACTED]

Wij zullen u voor vrijdag een concept plan van aanpak mbt de definitieve oplossing doorsturen, zodat u deze alvast kan doorlezen.

Met vriendelijke groet,

[REDACTED]  
[REDACTED]  
[REDACTED]  
[REDACTED]

---

Dit bericht kan informatie bevatten die niet voor u is bestemd. Indien u niet de geadresseerde bent of dit bericht abusievelijk aan u is toegezonden, wordt u verzocht dat aan de afzender te melden en het bericht te verwijderen. Openbaarmaking, vermenigvuldiging, verspreiding en/of verstrekking van deze informatie aan derden is niet toegestaan. De Staat aanvaardt geen aansprakelijkheid voor schade, van welke aard ook, die verband houdt met risico's verbonden aan het elektronisch verzenden van berichten.

---

**Van:** [REDACTED]@dso.denhaag.nl]

**Verzonden:** maandag 23 juni 2008 9:31

**Aan:** [REDACTED]

**Onderwerp:** Betr.: Hoftoren rapport noodvoorziening

Geachte [REDACTED]

Het rapport inzake de tijdelijke voorzieningen is door mij doorgestuurd naar onze constructie afdeling. Is het mogelijk om ons voor het geplande gesprek van a.s. vrijdag een rapport te doen toekomen inzake de nader uitgewerkte definitieve oplossing. Dan kunnen wij dat vast bestuderen om zo vrijdag direct input te kunnen leveren.

Al vast dank,

Met vriendelijke groet

[REDACTED]  
[REDACTED]  
Dienst Stedelijke Ontwikkeling  
Gemeente Den Haag.

[REDACTED]  
[REDACTED]  
[REDACTED]@dso.denhaag.nl



36.

[REDACTED]  

---

**Van:** [REDACTED]  
**Verzonden:** dinsdag 24 juni 2008 16:24  
**Aan:** [REDACTED]  
**CC:** [REDACTED]

**Onderwerp:** RE: Betr.: FW: E-mail met bijlage (attachment):PvAGevelbeplatingVERSIE3.doc

Geachte [REDACTED]

Momenteel zijn er nog geen berekeningen beschikbaar gesteld door Scheldebouw. Ik heb hen verzocht deze berekeningen uiterlijk morgenmiddag bij ons in te dienen, zodat jullie ze ook nog kunnen bestuderen voor vrijdag 11.00 uur om, zoals u zelf aangeeft een constructief gesprek met elkaar te kunnen hebben. Zodra ik meer gegevens heb ontvangen, zal ik deze meteen doorzetten.

Met vriendelijke groet,

[REDACTED]  

---

**Van:** [REDACTED]@dso.denhaag.nl]

**Verzonden:** di 24-6-2008 14:39

**Aan:** [REDACTED]

**CC:** [REDACTED]@tno.nl; [REDACTED]

**Onderwerp:** Betr.: FW: E-mail met bijlage (attachment):PvAGevelbeplatingVERSIE3.doc

Geachte [REDACTED]

Dank voor het plan van aanpak. Zijn er inmiddels ook al wat meer uitgewerkte constructieve gegevens en berekeningen inzake de aanpassing van de platen?

Dan kunnen deze vooraf bestudeerd worden en krijgt het gesprek van vrijdag een wat meer inhoudelijke input dan nu het geval is.

Met vriendelijke groet

[REDACTED]  
[REDACTED]  
Dienst Stedelijke Ontwikkeling  
Gemeente Den Haag.

[REDACTED]  
[REDACTED]@dso.denhaag.nl  
[REDACTED]

Geachte allen,

Hierbij zend ik jullie de eerste conceptversie van het plan van aanpak voor de definitieve oplossingen voor de gevel van de Hoftoren. De constructieve berekeningen worden momenteel door Scheldebouw nog aangeleverd. Het plan is door de Rijksgebouwendienst opgesteld in samenwerking met Scheldebouw. Zodra

er aanpassingen in het plan zijn aangebracht, zal een vernieuwde versie naar jullie toe worden gemaak

Mochten er vragen zijn, dan verneem ik dat graag.

Met vriendelijke groet,

---

Dit bericht kan informatie bevatten die niet voor u is bestemd. Indien u niet de geadresseerde bent of dit bericht abusievelijk aan u is toegezonden, wordt u verzocht dat aan de afzender te melden en het bericht te verwijderen. Openbaarmaking, vermenigvuldiging, verspreiding en/of verstrekking van deze informatie aan derden is niet toegestaan. De Staat aanvaardt geen aansprakelijkheid voor schade, van welke aard ook, die verband houdt met risico's verbonden aan het elektronisch verzenden van berichten.

---

De disclaimer van toepassing op e-mail van de gemeente Den Haag vindt u op:

<http://www.denhaag.nl/disclaimer>



m.vr.groet

[REDACTED]

De disclaimer van toepassing op e-mail van de gemeente Den Haag vindt u op:

<http://www.denhaag.nl/disclaimer>

**Disclaimer:**

This email transmission is privileged, confidential and intended solely for the person or organisation to which it is addressed. If you are not the intended recipient, you must not copy, distribute or disseminate the information, or take any action in reliance of it. If you have received this message in error please notify Scheldebouw immediately at [postmaster@scheldebouw.com](mailto:postmaster@scheldebouw.com).

All transmissions passing through our mail gateway are checked for virus-, worm- and trojan programs but we strongly recommend that you check all transmissions using your own scanning software as Scheldebouw will not take responsibility for any damage caused as result of a virus-, worm- or trojan program or any other malicious program.

[REDACTED]

[REDACTED]

[REDACTED]

[REDACTED]

[REDACTED]

[REDACTED]

[REDACTED]

[REDACTED]

[REDACTED]

[REDACTED]

[REDACTED]

[REDACTED]

[REDACTED]

[REDACTED]

[REDACTED]

38

[REDACTED]  
Van: [REDACTED]

Verzonden: woensdag 2 juli 2008 16:15

Aan: [REDACTED]

Onderwerp: Scheldebouw

Beste [REDACTED]

Even een korte update mbt de vorderingen van Scheldebouw.

- Vrijdag om 11.00 uur hebben [REDACTED] en ik een afspraak met TNO en Scheldebouw in Delft bij TNO om de laatste puntjes op de i te zetten voor wat betreft de berekeningen van de definitieve oplossing.
- Scheldebouw heeft de constructieve berekening van de tijdelijke voorziening in drievoud opgestuurd. Eén exemplaar heb ik doorgestuurd naar de gemeente, één naar [REDACTED] en de andere heb ik gehouden voor het archief.

Tot zover!

Mvg.  
[REDACTED]

39.

[REDACTED]

---

**Van:** [REDACTED]  
**Verzonden:** vrijdag 4 juli 2008 16:29  
**Aan:** [REDACTED]@minocw.nl  
**CC:** [REDACTED]  
**Onderwerp:** Update gevel

Goedemiddag [REDACTED]

Hierbij zend ik je een update met betrekking tot de gevel.

Scheldebouw is klaar met het aanbrengen van de tijdelijke voorziening. Deze tijdelijke voorziening dient als extra borging tegen het risico van de mogelijkheid dat gevelplaten in stormachtige wind loskomen. Deze voorziening blijft aanwezig tot de definitieve oplossing is aangebracht. De gemeente is met deze tijdelijke voorziening akkoord gegaan.

Momenteel zijn we samen met TNO druk doende om de berekeningen van Scheldebouw voor de definitieve oplossing te controleren. In totaal zijn er drie oplossingen mogelijk. Eén oplossing voor de grote gevelplaten tussen de 0-50 meter hoogte, een oplossing voor de grote gevelplaten tussen de 50-100 meter hoogte en een oplossing voor de platen boven de 100 meter.

De oplossingen zullen in drie fasen worden aangebracht, te beginnen bij de oplossing voor de platen tussen de 0-50 meter. Verwacht wordt dat met deze werkzaamheden over ong. drie-vier weken wordt begonnen.

Uiteraard zullen we jullie informeren over de exacte aanvangsdatum.

Hopend je voor nu voldoende te hebben geïnformeerd. Mochten er vragen zijn, dan verneem ik dat graag.

Met vriendelijke groet,

[REDACTED]

Rijksgebouwendienst, [REDACTED]

---

Dit bericht kan informatie bevatten die niet voor u is bestemd. Indien u niet de geadresseerde bent of dit bericht abusievelijk aan u is toegezonden, wordt u verzocht dat aan de afzender te melden en het bericht te verwijderen. Openbaarmaking, vermenigvuldiging, verspreiding en/of verstrekking van deze informatie aan derden is niet toegestaan. De Staat aanvaardt geen aansprakelijkheid voor schade, van welke aard ook, die verband houdt met risico's verbonden aan het elektronisch verzenden van berichten.

---

[REDACTED]

---

**Van:** [REDACTED]  
**Verzonden:** maandag 7 juli 2008 12:31  
**Aan:** [REDACTED]  
**CC:** [REDACTED]  
**Onderwerp:** FW: Tweewekelijkse nota minister

Hallo [REDACTED]

Hierbij het stukje tekst voor de nota:

Het aanbrengen van de tijdelijke voorziening aan de gevelplaten van de hoftoren is voltooid. Deze tijdelijke voorziening dient als extra borging tegen het risico van de mogelijkheid dat gevelplaten in stormachtige wind loskomen. Momenteel zijn de Rgd en TNO druk doende de berekeningen van Scheldebouw voor de definitieve oplossingen te controleren. Het pand is voor de oplossingen opgedeeld in drie delen, te weten 0-50 meter, 50-100 meter en 100-140 meter. Ieder deel wordt voorzien van een eigen oplossing. Als de Rgd en TNO akkoord gaan met de berekeningen zal worden begonnen met het aanbrengen van de oplossing op het onderste gedeelte. Deze berekening is het minst complex, waardoor snel goedkeuring van onze kant kan worden gegeven. In de tussentijd kan Scheldebouw de meer complexere berekeningen voor de twee overige delen maken en ter goedkeuring aan ons voorleggen.

Groeten,  
[REDACTED]

Gemeente Den Haag  
de Wethouder van Bouwen en Wonen  
de heer drs. M.J. Norder  
Postbus 12600  
2500 DJ DEN HAAG

### Gevel Hoftoren

Datum  
24 oktober 2008

Kenmerk  
2008100508

Geachte heer Norder,

Met deze brief informeer ik u over de uitkomst van nieuwe onderzoeken naar de veiligheid van de gevelplaten van de Hoftoren, waarin het ministerie van OCW zetelt en die in eigendom is van de Rijksgebouwendienst. Tevens stel ik u op de hoogte van de afspraken die wij intussen met de gevelbouwer van de Hoftoren hebben gemaakt om op korte termijn tot een definitieve oplossing te komen voor de problemen met de gevel. Tenslotte vindt u in deze brief een overzicht van de afspraken die wij in goed overleg met uw medewerkers hebben gemaakt over hoe wij in de komende periode omgaan met de onduidelijkheid over de gevelbeplating tot het moment waarop de definitieve oplossing is gerealiseerd.

Vorig jaar november heb ik u geïnformeerd over de problemen met de aluminium gevelplaten van de Hoftoren. Uit onderzoek van het ingenieursbureau DGMR werd opgemaakt dat een aantal gevelplaten onvoldoende was geborgd en bij harde wind (storm) uit hun ophanging zouden kunnen komen. Een nadere bepaling van het risico was niet voorhanden. Dit probleem was voor uw gemeente een paar keer aanleiding om het gebied rond de Hoftoren bij storm af te sluiten. In het voorjaar van 2008 zijn alle platen op de dakranden voorzover nodig extra geborgd en zijn alle grote platen in de gevel (vooruitlopend op een meer definitieve oplossing) aan één zijde van een tijdelijke borging voorzien waardoor extra veiligheidsmaatregelen, naar de inzichten van dat moment, niet langer nodig waren.

Hierdoor ontstond tijd om de borging grondig te onderzoeken om daarmee tot een structurele oplossing van het probleem te komen. De Rijksgebouwendienst heeft daarbij steeds de hulp ingeroepen van experts om te onderzoeken of de oplossingen die de bouwer van de gevel aandroeg, het borgingsprobleem daadwerkelijk zouden verhelpen. Ook prof. Van Weeren (hoogleraar draagconstructies aan de TU-Delft) is daarbij ingeschakeld. Hij constateerde ondermeer dat enkele essentiële berekeningen over de aluminium platen in de gevel ontbraken. De gevelbouwer heeft die berekeningen op verzoek van de Rijksgebouwendienst alsnog gemaakt. Hierdoor werd bekend dat er naast een borgingsprobleem sprake was van een meer structureel probleem. Deze verdieping van de problematiek





is aan uw gemeente bekend gemaakt en er is een route opgesteld waarlangs tot oplossing daarvan kon worden gekomen.

Op 20 oktober 2008 heeft TNO in dit kader de resultaten gerapporteerd van een sterkteberekening van de gevelbekleding. TNO komt tot de conclusie dat:

- *dat een windsnelheid overeenkomend met 13,9 m/s (overeenkomend met windkracht 7 op de schaal van Beaufort), er geen schade aan de gevelbekleding mag worden verwacht;*
- *de berekening doet geen uitspraak over bij welke windsnelheid/windkracht er daadwerkelijk schade zal optreden.*

Daarnaast tonen de voorlopige uitkomsten van Canadees windtunnelonderzoek aan dat door de bijzondere vorm van de Hoftoren, bij hoge windsnelheden op bepaalde plekken eventuele risico's beter moeten worden berekend.

Het TNO-onderzoek doet dus geen uitspraak over mogelijke schade die zich zou kunnen voordoen bij windkracht 7 of hoger. We kunnen daarom niet zeggen dat er vanaf die windkracht sprake zal zijn van een onveilige situatie, temeer daar er in het afgelopen jaar veel inspectie- en reparatiewerk aan de gevel is verricht. De conditie van de Hoftoren is daarmee feitelijk een stuk verbeterd. Bovendien heeft de gevel in de afgelopen periode bewezen behoorlijk zware windkrachten te kunnen doorstaan zonder dat zich daarbij problemen met de gevelplaten hebben voorgedaan.

De Rijksgebouwendienst vindt de onduidelijkheid over wat er vanaf windkracht 7 Bft te verwachten is onacceptabel. Van de bouwer is dan ook een structurele, stabiele en toekomstvaste oplossing geëist, waarbij de veiligheid onder alle wettelijk bepaalde omstandigheden wordt gegarandeerd. Daarenboven is de Rijksgebouwendienst van mening dat de Hoftoren moet voldoen aan de omstandigheden die uit het voorlopige rapport van het in Canada uitgevoerde windtunnelonderzoek naar voren zijn gekomen. Het is voor de Rijksgebouwendienst als koper en eigenaar van dit recent gebouwde pand teleurstellend en onaanvaardbaar te moeten constateren dat pas na diepgravend onderzoek door tal van gerenommeerde instanties duidelijk wordt dat onder veel voorkomende weersomstandigheden schade aan de gevel niet volledig kan worden uitgesloten. Over deze kwestie is dan ook arbitrage aangevraagd.

Onderzoek heeft zoveel informatie over de gevel boven tafel heeft gebracht, dat een definitieve oplossing binnen handbereik is. Met de gevelbouwer is afgesproken dat binnen twee weken een beslissing moet kunnen worden genomen over de technische oplossing van het probleem. Daartoe worden door de gevelbouwer twee alternatieven uitgewerkt. Het eerste alternatief heeft als uitgangspunt het aanbrengen van extra borgings- en bevestigingsmateriaal. Het tweede alternatief gaat uit van het verwijderen van de geveldelen waarover onvoldoende duidelijkheid bestaat en het terugplaatsen van aangepaste geveldelen.

Omdat het realiseren van een definitieve oplossing vanaf het moment van besluitvorming over de te kiezen definitieve oplossing, zeker vier weken oplopend tot enkele maanden kan gaan duren (afhankelijk van de te kiezen oplossing), is de Hoftoren door de Rijksgebouwendienst vanaf heden onder verscherpt toezicht gesteld. Dit houdt in dat:

- 1) door inspectie van de geveldelen (zo mogelijk komend weekend) vast komt te staan dat de gevel intact is en er geen zichtbare schade is ontstaan sinds de laatste inspectie in februari van dit jaar. Tussen februari en heden heeft zich veelvuldig een windkracht 7 Bft of meer voorgedaan.
- 2) omdat TNO heeft aangegeven dat de schroeven het eerste kritische onderdeel in de gevel vormen, is rond de "leading edges" een schoonmaak gehouden om er zeker van te zijn dat zich



daar op dit moment geen schroefkoppen en beschadigde schroeven bevinden. Deze zijn in de uitgevoerde inspectie niet aangetroffen.

- 3) vanaf windkracht 7 Bft wordt de Hoftoren onder visueel en zogeheten 'technisch' toezicht van een gevelexpert gesteld die in staat is van uur tot uur het gedrag van de gevel in de gaten te houden. Op de achtergrond staat een team gereed om bij geconstateerde onvolkomenheden zo nodig en zo mogelijk in te grijpen en een signaal naar de gemeente te doen leiden opdat zij het risico kan inspecteren en de haar noodzakelijk voorkomende maatregelen kan nemen. Hiervoor is met de gemeente een protocol opgesteld.
- 4) vanaf begin volgende week is het hiervoor bedoelde 'technisch toezicht' van de gevel geïnstalleerd opdat in ieder geval vanaf windkracht 7 Bft het gedrag van de gevel wordt gemonitord. Op deze wijze worden de bewegingen gemeten die bij toename een risico vormen voor het ontstaan van schade aan de gevel. Bij het bereiken van een overeen te komen meetwaarde wordt de gemeente geïnformeerd.
- 5) na elke keer dat windkracht 7 Bft zich heeft voorgedaan, zal wederom een inspectie van de desbetreffende geveldelen worden gehouden, als ook een grondinspectie. Zo nodig worden beschadigde schroeven vervangen.

De monitoring heeft als doel om reëel optredende risico's en onregelmatigheden aan de gevel van het gebouw snel op het spoor te zijn. Hiermee kan de overlast bij het nemen van eventuele maatregelen door de Rijksgebouwendienst en zo nodig door uw gemeente, zo gering mogelijk worden gehouden. Zo handelend ontstaat een proportionaliteit tussen risico, maatregel en overlast. Er wordt niet meer overlast veroorzaakt dan op grond van feitelijk risico wordt gerechtvaardigd. Dat zal ook het draagvlak over de genomen maatregelen versterken. Afgesproken is om een en ander in overleg met uw gemeente eveneens in een protocol vast te leggen.

Op deze wijze handelend, ben ik van mening dat voldoende waarborgen worden geschapen om, ook voor de korte termijn, in afwachting van de structurele oplossing, op evenwichtige wijze om te gaan met de geconstateerde onduidelijkheden. Tevens stelt deze handelwijze uw gemeente in staat om haar taak als toezichthouder vorm en inhoud te geven in deze bijzondere situatie.

---

Graag nodig ik u uit om u ook persoonlijk ter plekke te vergewissen van deze aanpak.

Aangezien de Tweede Kamer eerder vragen heeft gesteld over de situatie rond de Hoftoren, is een afschrift van deze brief aan de Tweede Kamer verzonden.

Hoogachtend,  
de directeur-generaal van de Rijksgebouwendienst



drs. P.F.M. Jägers

Rijksgebouwendienst

Aan de Voorzitter van de  
Tweede Kamer der Staten-Generaal  
Postbus 20018  
2500 EA Den Haag

Rijnstraat 8  
Postbus 20952  
2500 EZ Den Haag

Telefoon 070-339  
Fax 070-339  
www.vrom.nl

**Gevel Hoftoren**

Datum

Kenmerk  
2008100504

Geachte Voorzitter,

Eerder dit jaar heb ik uw Kamer geïnformeerd over de problemen met de aluminium gevelplaten van de Hoftoren in Den Haag.

Recent zijn de resultaten beschikbaar gekomen van nieuw onderzoek naar deze problematiek, waartoe de Rijksgebouwendienst opdracht had gegeven. Daaruit blijkt dat er geen schade mag worden verwacht aan de gevelbekleding bij een windsnelheid overeenkomend met windkracht 7 op de schaal van Beaufort. Het onderzoek doet geen uitspraak over de mogelijke schade die zich zou kunnen voordoen bij een hogere windsnelheid.

De Rijksgebouwendienst vindt deze onduidelijkheid onacceptabel en heeft van de gevelbouwer een structurele, stabiele en toekomstvaste oplossing geëist waarbij de veiligheid onder alle wettelijke bepaalde omstandigheden wordt gegarandeerd. Als tussenoplossing heeft de Rijksgebouwendienst in nauw overleg met de gemeente Den Haag maatregelen getroffen om met de geconstateerde onduidelijkheden om te gaan. Daarbij wordt de Hoftoren, waarin het ministerie van OCW is gehuisvest, onder verscherpt toezicht geplaatst.

De directeur-generaal van de Rijksgebouwendienst heeft een en ander in een brief aan de wethouder van Bouwen en Wonen van de gemeente Den Haag vastgelegd. Deze brief zend ik u hierbij ter informatie toe.

Hoogachtend,  
de minister voor Wonen, Wijken en Integratie,

drs. C.P. Vogelaar

Ministerie van VROM →

staat voor ruimte, wonen, milieu en rijksgebouwen. Beleid maken, uitvoeren en handhaven. Nederland is klein. Denk groot.

43

[Redacted]

**Van:** [Redacted]  
**Verzonden:** vrijdag 24 oktober 2008 15:15  
**Aan:** [Redacted]  
**CC:** [Redacted]  
**Onderwerp:** Hoftoren

**Bijlagen:** Scan001.PDF; Persbericht Hoftoren def versie 24 okt 2008.doc



Scan001.PDF (195  
kB)

Persbericht  
Hoftoren def versl...

Hallo [Redacted]

Bijgaand de brief die de RGD aan de Wethouder Norder in Den Haag heeft gestuurd en het persbericht dat om 15.00 uit gaat.

M.vr.gr.

[Redacted]

## PERSBERICHT

Den Haag, 24 oktober 2008

### Rijksgebouwendienst wil structurele oplossing voor Hoftoren

**De Rijksgebouwendienst wil van de gevelbouwer van de Hoftoren een structurele oplossing om de veiligheid van de gevel bij alle weersomstandigheden te kunnen garanderen. Uit nieuwe onderzoeksresultaten van TNO en een Canadees instituut blijkt dat de veiligheid van de aluminiumgevelplaten bij windkracht 7 en hoger onvoldoende is gegarandeerd. De Rijksgebouwendienst vindt deze onduidelijkheid onacceptabel en heeft daarom bij de bouwer met spoed aangedrongen op een structurele oplossing. Als tussenoplossing wordt de Hoftoren, waarin het ministerie van OCW is gehuisvest, onder verscherpt toezicht gesteld totdat de definitieve oplossing is gerealiseerd.**

Op verzoek van de Rijksgebouwendienst hebben experts van TNO en de TU-Delft diepgravend onderzoek gedaan naar de problemen met de aluminiumgevel van de Hoftoren. Voorgaande voorstellen van de gevelbouwer gaven geen structurele oplossingen aan voor de problemen met de gevel. De Rijksgebouwendienst heeft ook het gerenomeerde onderzoeksinstituut The Boundary Layer Wind Tunnel Laboratory verbonden aan de University of Western Ontario, in Canada ingeschakeld. Uit dat windtunnelonderzoek blijkt nu dat door de bijzondere vorm van de toren, bij hoge windsnelheden op bepaalde plekken, eventuele risico's beter moeten worden berekend. Deze onduidelijkheid is voor de Rijksgebouwendienst onacceptabel en daarom wil de Rijksgebouwendienst een structurele oplossing van de gevelbouwer van de Hoftoren.

De Rijksgebouwendienst heeft de gemeente Den Haag geïnformeerd dat zij heeft besloten om het gebouw te gaan monitoren en heeft daarover met de gemeente werkafspraken gemaakt. Dit om mogelijke onregelmatigheden snel op het spoor te zijn en de overlast bij het nemen van eventuele veiligheidsmaatregelen zo gering mogelijk te houden.

Noot voor de redactie, niet voor publicatie:

Voor meer informatie kunt u contact opnemen met:

of

94

[REDACTED]  
**Van:** [REDACTED]@Scheldebouw.com]  
**Verzonden:** dinsdag 28 oktober 2008 9:13  
**Aan:** [REDACTED]  
**CC:** [REDACTED]  
**Onderwerp:** RE: Berichten over Hoftoren van weekend 25 oktober 2008  
**Bijlagen:** 2843\_001.pdf

Dank [REDACTED]

[REDACTED]  
Verder een stukje uit het zeelandse blad PZC van jl zaterdag [REDACTED]  
m.vr.gr

-----Original Message-----

**From:** [REDACTED]@minvrom.nl]  
**Sent:** maandag 27 oktober 2008 16:26  
**To:** [REDACTED]  
**Subject:** FW: Berichten over Hoftoren van weekend 25 oktober 2008

Hallo [REDACTED]

Tot op heden wordt er heel rustig gereageerd. Alleen Cobouw heeft bij ons extra informatie gevraagd. Ook bij de gemeente is er weinig reuring. Het lijkt erop dat we weinig vuur trekken.

m.vr.gr.  
[REDACTED]

---

**Van:** [REDACTED]  
**Verzonden:** maandag 27 oktober 2008 10:26  
**Aan:** [REDACTED]  
**CC:** [REDACTED]  
**Onderwerp:** Berichten over Hoftoren van weekend 25 oktober 2008

Beste allemaal,

Hierbij treffen jullie twee berichten aan van internet: de wereldomroep en de telegraaf en een gescand artikel van het Algemeen Deagblad van zaterdag 25 oktober over de Hoftoren.

Met vriendelijke groet,

[REDACTED]

**Internet Wereldomroep:**

Extra toezicht voor Hoftoren Den Haag  
Gepubliceerd: vrijdag 24 oktober 2008 19:38 UTC  
Laatst gewijzigd: vrijdag 24 oktober 2008 20:25 UTC  
Den Haag - De Rijksgebouwendienst gaat de Hoftoren in Den Haag extra scherp in de gaten houden. Intussen moet de bouwer een oplossing zoeken voor de aluminium platen die bij harde wind naar beneden kunnen komen.

In de 140 meter hoge Hoftoren zit het ministerie van Onderwijs, Cultuur en Wetenschappen. Vorig jaar liet bij harde wind een gevelplaat los en kwam op straat terecht. Sindsdien wordt bij harde wind de omgeving afgezet.

Uit onderzoek is gebleken dat de toren bij windkracht 7 of meer onveilig is. De Rijksgebouwendienst vindt dat onacceptabel. Het toezicht wordt verscherpt, tot de bouwer met een definitieve oplossing komt.

Internet Telegraaf: vr 24 okt 2008, 19:11

Hoftoren onder verscherpt toezicht

DEN HAAG - De Hoftoren, het kantoor van het ministerie van Onderwijs, is onder toezicht van de Rijksgebouwendienst. Dat heeft minister Ella Vogelaar voor Wonen en Wijken vrijdag bekendgemaakt.

Uit onderzoek blijkt dat de aluminium gevelplaten van de toren tegen windkracht 7 kunnen. Het blijft echter onduidelijk of de toren bestand is tegen hardere wind. De Rijksgebouwendienst vindt die onduidelijkheid onacceptabel.

De dienst eist van de bouwer dat de platen permanent goed vast worden gezet. Het verschepte toezicht geldt als tusschenoplossing. Op dit moment moet de omgeving van de toren bij storm worden afgezet omdat gevelplaten beneden dreigen te vallen.

Disclaimer:

This email transmission is privileged, confidential and intended solely for the person or organisation to which it is addressed. If you are not the intended recipient, you must not copy, distribute or disseminate the information, or take any action in reliance of it. If you have received this message in error please notify Scheldebouw immediately at [postmaster@scheldebouw.com](mailto:postmaster@scheldebouw.com). All transmissions passing through our mail gateway are checked for virus-, worm- and trojan programs but we strongly recommend that you check all transmissions using your own scanning software as Scheldebouw will not take responsibility for any damage caused as result of a virus-, worm- or trojan program or any other malicious program.

## iteit

en neemt de noodzaak om de tanden van  
omdat ouderen steeds vaker hun eigen

age 65-plussers met:

— Volledig  
eigen gebit

## Hoftoren onder scherp toezicht

DEN HAAG - De Hofföten, het kantoor van het ministerie van Onderwijs, komt onder verscherpt toezicht van de Rijksgebouwendienst. Dat zei minister Vogelaar (Wonen) gisteren. Uit onderzoek blijkt dat de aluminium gevelplaten tegen windkracht 7 kunnen. Het blijft echter onzeker of de toren bestand is tegen hardere wind. De Rijksgebouwendienst vindt die onduidelijkheid onacceptabel.





Van: [redacted]

Verzonden: dinsdag 28 oktober 2008 13:40

Aan: [redacted]

Onderwerp: E-mail met bijlage (attachment): Hoftoren-rammelt--berekeningen-rammelen.htm



[Nieuws](#) | [Vacatures](#) | [Netwerk](#)

[Uitgebreid zoeken](#)

[Home](#) | [Opinie](#) | [Dossiers](#) | [Magazine](#) | [Nieuwsbrief](#) |

Actueel > Nieuws > Hoftoren rammelt, berekeningen rammelen

## Hoftoren rammelt, berekeningen rammelen

27 oktober 2008, 12:19 uur. Cyriel van Rossum, cyriel.van.rossum@rePublic.nl

**De Haagse kantorenflat De Hoftoren, in eigendom van het rijk, is onder verscherpt toezicht gesteld van de Rijksgebouwendienst. Binnen twee weken moet de bouwer een oplossing verzinnen om de toren stormbestendig te maken.**

0 reactie(s)

[Print dit artikel](#) | [Tip de redactie](#)

**Vakgebieden**

Volkshuisvesting

**Tags**

Wonen

**Organisatie**

Ministerie Onderwijs,  
Cultuur en Wetenschap

De verscherpte ondertoezichtstelling betekent dat de Rijksgebouwendienst met zogenaamde beeldsensoren (geavanceerde elektronische ogen) de gevel voortdurend in de gaten houdt.

Een maartse storm trok dit jaar twee aluminium platen van de 142 meter hoge behuizing van het ministerie van OCenW los. De platen bleven aan de de gevel hangen wapperen en de gemeente Den Haag besloot om de omgeving van de toren af te sluiten. Dat betekende nog al wat, want de toren staat midden in het zakencentrum van de stad en er is druk tram- en busverkeer. Sindsdien is er veel gesleuteld aan de bevestiging van de platen en zijn er verschillende keren inspecteurs langs de gevel afgeseilt.

Vrijdag werden de resultaten bekend van een onderzoek dat TNO heeft gedaan in opdracht van de Rijksgebouwendienst. Het instituut concludeert dat er tot windkracht zeven in elk geval geen kans op herhaling is, maar dat momenteel niet uit te rekenen is welke risico's er optreden bij een hardere wind. Canadees windtunnelonderzoek stelt dat vorm van de toren (een van boven schuin afgesneden cilinder) extra kwetsbaar voor windschade. Bovendien rammelen de berekeningen van de gevelbouwer.

De Rijksgebouwendienst heeft de gevelbouwer nu twee weken de tijd gegeven om 'een besluit te nemen over de oplossing van het probleem.' De bouwer moet met twee opties komen: een uitgewerkt plan voor een steviger bevestiging van de platen én een uitgewerkt plan voor vervanging van de meest riskante platen door andere exemplaren, die geen gevaar opleveren.

Ger

Artike  
11:15 |

Artike  
10:22 |

Artike  
11:31 |

Colur  
11:01 |

Neer  
aboz  
re.

Wie  
voe

Col  
vas

Hel  
eer

# Reactie

Reageren | [RSS feed van de reacties ontvangen](#)

Er is nog niet gereageerd op dit artikel

'Ge  
ovi  
'Fl  
Boi

Persoonlijk	Actueel	Vacatures	Netwerk	Magazine	Adverteren
<a href="#">Mijn accountinstellingen</a> <a href="#">Wachtwoord vergeten</a> <a href="#">Voordelen voor re.Members</a>	<a href="#">Nieuws</a> <a href="#">Opinie</a> <a href="#">Personalia</a> <a href="#">Dossiers</a> <a href="#">Nieuwsbrief</a> <a href="#">Win een macbook of ipod</a>	<a href="#">Uitgebreid zoeken</a> <a href="#">Jobmail service</a>	<a href="#">Over het netwerk</a> <a href="#">Netwerknieuws</a> <a href="#">Personalia</a>	<a href="#">Deze week in re.Public</a> <a href="#">Abonneer jezelf</a>	<a href="#">Tarieven</a> <a href="#">Contact</a> <a href="#">Inloggen voor adverteerders</a>



[REDACTED]

**Van:** [REDACTED]

**Verzonden:** dinsdag 28 oktober 2008 15:27

**Aan:** [REDACTED]

**Onderwerp:** FW: Cobouw vandaag 28 oktober 2008 Hoftoren

ter info

**Van:** [REDACTED]

**Verzonden:** dinsdag 28 oktober 2008 13:54

**Aan:** [REDACTED]

**CC:** [REDACTED]

**Onderwerp:** Cobouw vandaag 28 oktober 2008 Hoftoren

Groet [REDACTED]

**Cobouw vandaag 28-10-08**

## Gevel Haagse Hoftoren mogelijk vervangen

TECHNIEK | 28-10-2008 00:00 | Thomas van Belzen

DEN HAAG - Een groot deel van de Hoftorengevel wordt mogelijk vervangen. Ondertussen wacht de Rijksgebouwendienst een arbitragezaak af die ze aanspande tegen ING.

Thomas van Belzen

Dat blijkt uit een brief van Peter Jägers, directeur-generaal van de Rijksgebouwendienst, wethouder bouwen en wonen in Den Haag. De 'Vulpeneig' naar kan nog altijd niet uitsluiten dat er gevelplaten naar beneden vallen bij windkracht 7 of hoger. Toezichthouders houden het gebouw momenteel in de gaten.

Hoe gevelbouwer Scheldebouw de problemen aanvielt, staat nog niet definitief vast. Het Limburgse bedrijf werkt de komende week twee plannen uit. Plan a gaat uit van extra borging. Plan b gaat over het verwijderen en terugplaatsen van naar schatting 2000 m2 gevel.

### Arbitragezaak

Met een constructieve oplossing is de kous niet af. De Rijksgebouwendienst wacht namelijk de uitkomst af van een arbitragezaak die ze tegen ING aanspande. "We hebben niet gekregen wat we dachten gekocht te hebben", verklaart Gérald Rensink namens de Rijksgebouwendienst.

Of zijn werkgever iets met de arbitragegang opschiet, moet nog blijken. Tot een maand terug hield de Nederlandse norm voor gevelconstructies namelijk op bij 70 meter.

Jägers vindt het al met al onaanvaardbaar dat pas na diepgravend onderzoek door tal van gerenommeerde instanties duidelijk wordt dat schade aan de gevel niet kan worden uitgesloten. Windkracht 7 of hoger noemt hij veel voorkomende weersomstandigheden.

De 142 meter hoge wolkenkrabber bezorgt de Rijksgebouwendienst, sinds 2007 toen een gevelplaat naar beneden viel, kopzorgen. Met abseilers en glazenwassersbakjes werd elke gevelplaat begin dit jaar gecontroleerd en waar nodig, beter vastgezet. Scheldebouw moest vervolgens in berekeningen aantonen dat er nooit meer een gevelplaat naar beneden zou komen. Volgens Kees van Weeren, hoogleraar draagconstructies aan de TU Delft ontbraken in het verhaal van Scheldebouw echter essentiële berekeningen. Op verzoek van de opdrachtgever maakte Scheldebouw de ontbrekende berekeningen alsnog. TNO concludeerde vorige week dat, op basis van de verrijkte informatie over de constructie bij windkrachten hoger dan 7, nog steeds geen zinnige uitspraken kunnen worden gedaan. De voorlopige uitkomsten van een Canadees windtunnelonderzoek bevestigden dat beeld volgens Jägers. Toch meent hij dat de definitieve oplossing binnen handbereik is. "Alle onderzoeken hebben veel informatie boven tafel gebracht."

Overigens heeft de gevel volgens Jägers dit jaar wel bewezen behoorlijk zware windkrachten te kunnen doorstaan zonder dat zich daarbij problemen met de gevelplaten hebben voorgedaan. Scheldebouw heeft het verzoek om te reageren niet aangegrepen. Sinds het ongeval in 2007 is er geen gevelplaat meer naar beneden gekomen.

[REDACTED]

Met vriendelijke groet,

[REDACTED]

Thomas van Belzen  
Redacteur Techniek

[REDACTED]

Kantoor: 070-3780378  
Mobiel: 06-22240840

# Cobouw

[REDACTED]

-----Oorspronkelijk bericht-----

[REDACTED]

Van: [REDACTED]@minvrom.nl]

[REDACTED]

Verzonden: maandag 27 oktober 2008 13:23

Aan: [REDACTED]

Onderwerp: Hoftoren

[REDACTED]

Beste [REDACTED]

Ik vrees dat het niet eerder wordt dan 17.00 uur. Ik probeer of het tussendoor kan, maar de persoon die er overgaat heeft verplichtingen waar hij niet uit kan lopen. Ik probeer nog even in een pauze of zo.

Ik doe mijn best!!

Met vriendelijke groet,

[REDACTED]

overzichtsnummer	inventarisatienummer	datum	soort document	betreft	van instelling	aan instelling	onderwerp/tercept
Artikel 11 en Artikel 10, lid 2 b	1	08-02-07	Email		NEBEST	Min OCW	Rapportage stormschade gevelplaat
Artikel 10, lid 2 b en Artikel 11	2	16-02-07	Email		NEBEST	Rijksgebouwdienst	FW: stormschade Hofloren
Artikel 11	3	16-02-07	Email		NEBEST	Rijksgebouwdienst	RE: Gevel
Artikel 11	4	19-02-07	Email		NEBEST	Min OCW	RE: Gevel inspectie
Artikel 10, lid 2 b en Artikel 11	5	20-02-07	Email		NEBEST	Min OCW + Rijksgebouwdienst	Rapport stormschade
Artikel 10, lid 2 b en Artikel 11	6	28-02-08	Verslag		Scheldebouw		Hofloren Den Haag
Artikel 10, lid 1 c en Artikel 11	7	09-03-07	email		DGMR	Rijksgebouwdienst	Hofloren Den Haag, offerte gevelinspectie
Artikel 11	8	01-05-07	Email		DGMR	Rijksgebouwdienst	RE: contactgegevens gevelreiner
Artikel 10, lid 1 b en Artikel 11	9	15-05-07	Email		DGMR	Rijksgebouwdienst	Hofloren Den Haag, urenspecificatie
Artikel 10, lid 2 b en Artikel 10, lid 2 c en Artikel 11	10	12-10-07	Rapport	G.2007.0271.00.R001	DGMR	Rijksgebouwdienst	
Artikel 11	11	07-11-07	email		Rijksgebouwdienst	Rijksgebouwdienst	RE: Gevelproblematiek Hofloren
Artikel 11	12	07-11-07	email		Rijksgebouwdienst	Rijksgebouwdienst	RE: Gevelproblematiek Hofloren
Artikel 11 en Artikel 10, lid 2 b en Artikel 10, lid 2 c	13	07-11-07	email		DGMR	Rijksgebouwdienst	RE: Rapportage gevelinspectie Hofloren
Artikel 11, en Artikel 10, lid 2 c	14	08-11-07	Memo		Rijksgebouwdienst	Rijksgebouwdienst	Chronologische volgorde gevelproblematiek
Artikel 11	15	08-11-07	Nota		Rijksgebouwdienst	VROM	Gevelplaten Hofloren
Artikel 11	16	08-11-07	email		DSO Den Haag	Rijksgebouwdienst	Betr.: Rapportage gevelinspectie Hofloren
artikel 11	17	08-11-07	email		Rijksgebouwdienst	Rijksgebouwdienst	FW: Scan van een Xerox WorkCentre Pro
artikel 11	18	08-11-07	email		Rijksgebouwdienst	Min OCW	Gevelprobleem Hofloren
Artikel 11	19	08-11-07	Verslag		Rijksgebouwdienst	Dnerson	Onsiscoverlag Hofloren 9 november 2007
Artikel 11 en Artikel 10, lid 2 b	20	09-11-07	Email		Rijksgebouwdienst	Scheldebouw	Aanwijzing tot herstel van de gevels Hofloren als beschreven in rapport DGMR
Artikel 11	21	09-11-07	email		NEBEST	Rijksgebouwdienst	Hofloren

overweging	inventarisatienummer	datum	soort document	briefnr.	van instelling	aan instelling	onderwerp/abstract
Artikel 19	22	09-11-07	email		Rijksgebouwendienst	Gemeente Den Haag + Van Horsigh	verslag
Artikel 19	23	09-11-07	email		Rijksgebouwendienst	Diversen	
Artikel 11	24	09-11-07	email		Rijksgebouwendienst	Diversen	Rijksgebouwendienst de Hofloren
Artikel 11	25	09-11-07	email		Rijksgebouwendienst	Diversen	Rijksgebouwendienst de Hofloren
Artikel 11	26	09-11-07	email		Rijksgebouwendienst	Rijksgebouwendienst	woordvoeringslijn
Artikel 11	27	11-11-07	email		Rijksgebouwendienst	Rijksgebouwendienst	FW Hofloren
Artikel 11 en Artikel 10, lid 2 b en Artikel 10, lid 2 G	28	12-11-07	Verslag		Rijksgebouwendienst	Diversen	Gevelprobleem Hofloren
Artikel 11	29	12-11-07	email		NEBESJ	Rijksgebouwendienst	Geval Hofloren
Artikel 11 en Artikel 10, lid 2 G	30	12-11-07	email		Rijksgebouwendienst	Gemeente Den Haag	RE: Hofloren (toeval bestaat)
Artikel 11	31	12-11-07	email		DCMR	Schellekens	Hofloren Den Haag, inspectie 13-11-2007
Artikel 11	32	12-11-07	email		Rijksgebouwendienst	Rijksgebouwendienst	
Artikel 11 en Artikel 10, lid 2 B	33	13-11-07	email		Rijksgebouwendienst	Rijksgebouwendienst	Geval 207
Artikel 11	34	13-11-07	email		BRD Den Haag	Diversen	Betr: Rijksgebouwendienst de Hofloren

overzichtslijst	inventarisatienummer	datum	soort document	briefnr.	van instelling	aan instelling	onderwerp/abstract
Artikel 11	35	13-11-07	email		Rijksgebouwendienst	Rijksgebouwendienst	Info minister
Artikel 11 en Artikel 10, lid 2 b	36	13-11-07	email		Omwonende	Min OCW + Rijksgebouwendienst	RE: Klachten Buren
Artikel 11	37	13-11-07	email		Rijksgebouwendienst	Rijksgebouwendienst	RE: info minister
Artikel 11 en Artikel 10, lid 2 b	38	13-11-07	email		Rijksgebouwendienst	Rijksgebouwendienst	RE: Hofloren
Artikel 11	39	13-11-07	email		Rijksgebouwendienst	Rijksgebouwendienst	foto werkzaamheden hofloren
Artikel 11	40	13-11-07	email		Rijksgebouwendienst	Scheldebouw	RE:
Artikel 11 en Artikel 10, lid 2 b	41	13-11-07	email		Rijksgebouwendienst	Rijksgebouwendienst	FW: hofloren
Artikel 11 en Artikel 10, lid 2 b	42	13-11-07	email		Rijksgebouwendienst	Rijksgebouwendienst	FW: Hofloren
Artikel 11 en Artikel 10, lid 2 b	43	13-11-07	email		Rijksgebouwendienst	Rijksgebouwendienst	FW: Hofloren
Artikel 11	44	13-11-07	email		Rijksgebouwendienst	Rijksgebouwendienst	Laatste stand van zaken geval
Artikel 11	45	14-11-07	verslag		Rijksgebouwendienst	Diversen	Verslag crisisoverleg 14 november 2007
Artikel 11	46	14-11-07	email		DSO Den Haag	Rijksgebouwendienst	Eerste resultaten Scheldebouw/DGMR
Artikel 11	47	14-11-07	email		Rijksgebouwendienst	Rijksgebouwendienst + Gemeente Den Haag + Scheldebouw	Verslag overleg 12 november jl.
Artikel 11	48	14-11-07	email		Scheldebouw	Rijksgebouwendienst	RE: Verslag overleg 12 november jl.
Artikel 11	49	14-11-07	email		Rijksgebouwendienst	Rijksgebouwendienst	FW: eerste resultaten Scheldebouw DGMR
Artikel 11	50	14-11-07	email		Rijksgebouwendienst	Rijksgebouwendienst	FW: Begrotingsbehandeling
Artikel 11 en Artikel 10, lid 2 b	51	14-11-07	email		Rijksgebouwendienst	Rijksgebouwendienst	FW: crisisoverleg 14/11/07
Artikel 11	52	14-11-07	email		Rijksgebouwendienst	Rijksgebouwendienst	RE: eerste resultaten Scheldebouw/DGMR
Artikel 11	53	14-11-07	email		Rijksgebouwendienst	Rijksgebouwendienst	RE: eerste resultaten Scheldebouw/DGMR
Artikel 11	54	15-11-07	Memo		Rijksgebouwendienst	Rijksgebouwendienst	Acties Hofloren
Artikel 11 en Artikel 10, lid 2 b	55	15-11-07	brief	080007004705	Rijksgebouwendienst	Gemeente Den Haag	Naopdringje parkeerplaats Hofloren

overzichtslijst	inventarisatienummer	datum	soort document	briefnr.	van instelling	aan instelling	onderwerp/exceptie
Artikel 11 en Artikel 10, lid 2 G	56	15-11-07	email		Rijksgebouwendienst	Diversen	Verslag met aanpassing
Artikel 11	57	15-11-07	email		Rijksgebouwendienst	Rijksgebouwendienst + Gemeente Den Haag + Min Ocw	RE: Verslag met aanpassing
Artikel 10, lid 1 c en Artikel 11	58	15-11-07	email		Van Horsigh	Rijksgebouwendienst	Plan van aanpak Hoforen
Artikel 10, lid 1 g en Artikel 11	59	15-11-07	email		Rijksgebouwendienst	Rijksgebouwendienst	FW: Plan van aanpak Hoforen
Artikel 11	60	19-11-07	email		Rijksgebouwendienst	Rijksgebouwendienst	RE: Hoforen
Artikel 11	61	20-11-07	email		Rijksgebouwendienst	Rijksgebouwendienst	FW: Hoforen
Artikel 11	62	20-11-07	email		Rijksgebouwendienst	VROM	FW: Wat te doen bij storm?
Artikel 11	63	20-11-07	email		Rijksgebouwendienst	Rijksgebouwendienst	RE: Hoforen
Artikel 11 en Artikel 10, lid 2 G en Artikel 10, lid 2 b	64	20-11-07	email		Rijksgebouwendienst	Diversen	terugkoppeling overleg Scheldebouw voor crisisteam hoforen
Artikel 11	65	21-11-07	email		Rijksgebouwendienst	Rijksgebouwendienst	FW: Raadvragen SP.doc
Artikel 11 en Artikel 10, lid 2 G	66	21-11-07	email		Rijksgebouwendienst	Diversen	RE: terugkoppeling overleg Scheldebouw voor crisisteam hoforen
Artikel 11	67	21-11-07	email		Rijksgebouwendienst	DSO	RE: Raadvragen SP.doc
Artikel 10, lid 2 b en Artikel 11	68	21-11-07	email		Scheldebouw	Rijksgebouwendienst	Hoforen
Artikel 11	69	21-11-07	email		Rijksgebouwendienst	Rijksgebouwendienst	Hoforen
Artikel 10, lid 2 b en Artikel 11	70	22-11-07	email		Rijksgebouwendienst	Rijksgebouwendienst	FW: Hoforen
Artikel 11	71	22-11-07	email		WVOP	Rijksgebouwendienst	Hoforen Den Haag



inventarisatienummer	datum	soort document	briefnr.	van instelling	aan instelling	onderwerp/excerpt
Artikel 11	22-11-07	email		Rijksgebouwendienst	Rijksgebouwendienst	RE: Hofloren Den Haag
Artikel 11	22-11-07	email		Rijksgebouwendienst	OSO	Re: Betr.: RE: Raadswagen SP.doc
Artikel 10, lid 2 b en Artikel 11	22-11-07	email		Rijksgebouwendienst	Scheldebouw	RE: Hofloren
Artikel 11	25-11-07	email		Rijksgebouwendienst	Rijksgebouwendienst	FW: Hofloren Den Haag
Artikel 11	26-11-07	email		Rijksgebouwendienst	Rijksgebouwendienst	RE: Hofloren Den Haag
Artikel 11	26-11-07	email		Rijksgebouwendienst	Rijksgebouwendienst	Gavel Hofloren
Artikel 11	26-11-07	email		Rijksgebouwendienst	Rijksgebouwendienst	Juridische advisering
Artikel 11 en Artikel 10, lid 2 b	27-11-07	email		Rijksgebouwendienst	Rijksgebouwendienst	FW: Hofloren
Artikel 11 en Artikel 10, lid 2 c	27-11-07	email		Rijksgebouwendienst	Rijksgebouwendienst	FW: art cobouw
Artikel 11	28-11-07	email		BSD Den Haag	Rijksgebouwendienst	Fifty fifty Hofloren
Artikel 11 en Artikel 10, lid 2 b	28-11-07	email		Scheldebouw	Rijksgebouwendienst	FW: Canon Scanned File
Artikel 11	28-11-07	email		Rijksgebouwendienst	Rijksgebouwendienst	FW: Canon Scanned File
Artikel 11 en Artikel 10, lid 2 c	28-11-07	email		Rijksgebouwendienst	BSD Den Haag	RE: fifty fifty Hofloren
Artikel 11	28-11-07	email		Rijksgebouwendienst	Rijksgebouwendienst	RE: Windtunnelonderzoek Hofloren
Artikel 11	28-11-07	email		Rijksgebouwendienst	Min OCW	Hofloren
Artikel 11	29-11-07	email		Rijksgebouwendienst	Rijksgebouwendienst	RE: Windtunnelonderzoek Hofloren
Artikel 11	29-11-07	email		Rijksgebouwendienst	Scheldebouw	Toegang tot de Hofloren
Artikel 11 en Artikel 10, lid 2 b	29-11-07	email		Rijksgebouwendienst	Rijksgebouwendienst	RE: art cobouw
Artikel 11 en Artikel 10, lid 2 b en Artikel 20, lid 2 c	29-11-07	email		Rijksgebouwendienst	Rijksgebouwendienst	RE: Juridische advisering
Artikel 11	30-11-07	email		VRON	Rijksgebouwendienst	RE: Voortgangsbericht Minister voor WWI
Artikel 11	30-11-07	email		VRON	Rijksgebouwendienst	RE: Voortgangsbericht Minister voor WWI
Artikel 11	30-11-07	email		BSD Den Haag	OSO	Afspraak: stelling overgang Hofloren bij windschacht B en C met

overzichtslijst	inventarisatienummer	datum	soort document	briefnr.	van instelling	aan instelling	onderwerp/excerpt
Artikel 11	94	30-11-07	email		Rijksgebouwendienst	Rijksgebouwendienst	
Artikel 11 en Artikel 10, lid 2 b	95	02-12-07	Email		Rijksgebouwendienst	Rijksgebouwendienst	
Artikel 11 en Artikel 10, lid 2 b	96	02-12-07	Email		Rijksgebouwendienst	Scheldebouw	Brief
Artikel 11	97	03-12-07	Email		Rijksgebouwendienst	Rijksgebouwendienst	RE: Voortgangsbep. Minister voor WWI
Artikel 11	98	03-12-07	Email		Rijksgebouwendienst	Rijksgebouwendienst	FW: aanleveren gegevens rapport 18 januari incident
Artikel 11	99	03-12-07	Email		Rijksgebouwendienst	Rijksgebouwendienst	FW: Doorgest.: Hoforen
Artikel 11	100	03-12-07	Email		Rijksgebouwendienst	Rijksgebouwendienst	FW: Betr.: Hoforen
Artikel 11	101	03-12-07	Email		Rijksgebouwendienst	Rijksgebouwendienst	FW: Doorgest.: Hoforen
Artikel 11	102	03-12-07	Email		Rijksgebouwendienst	Rijksgebouwendienst	FW.: Doorgest.: Hoforen
Artikel 10, lid 2 G en Artikel 11	103	03-12-07	Email		Rijksgebouwendienst	Rijksgebouwendienst	Hoforen
Artikel 11	104	03-12-07	Email		VROM	Rijksgebouwendienst	Zaaknummer
Artikel 11	105	03-12-07	Email		Rijksgebouwendienst	Rijksgebouwendienst	RE: aanleveren gegevens rapport 18 januari incident
Artikel 11	106	03-12-07	Email		Rijksgebouwendienst	Rijksgebouwendienst	RE: aa*
Artikel 11	107	04-12-07	Brief	BH20071230931		DGMR	Berekeningen Scheldebouw
Artikel 11	108	04-12-07	Email		Rijksgebouwendienst	Rijksgebouwendienst	RE: Doorgest.: Hoforen
Artikel 11	109	04-12-07	Email		Rijksgebouwendienst	Rijksgebouwendienst	RE: Doorgest.: Hoforen
Artikel 11 en Artikel 10, lid 2 c	110	04-12-07	Email		Rijksgebouwendienst	Rijksgebouwendienst	RE: Hoforen
Artikel 11 en Artikel 10, lid 2 c	111	04-12-07	Email		Rijksgebouwendienst	Rijksgebouwendienst	RE: Hoforen
Artikel 11	112	01-12-07	Email		WEREST	Rijksgebouwendienst	RE: Geveelbevoeling
Artikel 11	113	04-12-07	Email		Rijksgebouwendienst	Rijksgebouwendienst	RE: Rapport geveelinspectie DGMR
Artikel 10, lid 2 G en Artikel 11 en Artikel 10, lid 2 G	114	01-12-07	Email		Rijksgebouwendienst	Rijksgebouwendienst	Hoforen
Artikel 11	115	03-12-07	Post		Rijksgebouwendienst	Rijksgebouwendienst	FW: Indirectiebevoeling

overzichtsnummer	inventarisatienummer	datum	soort document	briefnr.	van instelling	aan instelling	onderwerp/scarpt
Artikel 10, lid 2 G en Artikel 11	116	04-12-07	Email		Rijksgebouwendienst	Rijksgebouwendienst	RE: Gemeente
Artikel 11	117	04-12-07	Email		Rijksgebouwendienst	Rijksgebouwendienst	FW: Hoforen
Artikel 11	118	04-12-07	Email		Rijksgebouwendienst	Rijksgebouwendienst	FW: Hoforen
Artikel 11	119	04-12-07	Email		Rijksgebouwendienst	Rijksgebouwendienst	FW: Hoforen
Artikel 11 en Artikel 10, lid 2 b	120	05-12-07	Email		Rijksgebouwendienst	Rijksgebouwendienst	FW: Canon Scanned File
Artikel 11 en Artikel 10, lid 2 G	121	05-12-07	Email		NEBEST	Rijksgebouwendienst	FW: Rapportage nav 18 Januari concept
Artikel 11 en Artikel 10, lid 2 b	122	05-12-07	Email		Rijksgebouwendienst	Rijksgebouwendienst	RE: brief
Artikel 10, lid 2 G en Artikel 11	123	05-12-07	Email		DGMR	Rijksgebouwendienst	Hoforen Den Haag, door met berekeningen
Artikel 11	124	06-12-07	Email		Rijksgebouwendienst	Rijksgebouwendienst	RE: Overleg met gemeenten DGMR
Artikel 10, lid 2 b en Artikel 10, lid 2 G	125	06-12-07	Email		DGMR	Rijksgebouwendienst	FW: Brief pdf
Artikel 10, lid 2 b en Artikel 10, lid 2 G	126	06-12-07	Email		Rijksgebouwendienst	Rijksgebouwendienst	Schaldebouw
Artikel 10, lid 2 b en Artikel 10, lid 2 G	127	06-12-07	Email		Rijksgebouwendienst	Rijksgebouwendienst	FW: Berekening beplating Hoforen rev_01
Artikel 10, lid 2 b	128	07-12-07	Brief	BH2007120932	Rijksgebouwendienst	Schaldebouw	Inzake: De Hoforen
Artikel 10, lid 2 b en Artikel 10, lid 2 G	129	07-12-07	Email		Schaldebouw	Rijksgebouwendienst	Berekening beplating Hoforen rev_02
Artikel 10, lid 2 b en Artikel 10, lid 2 G en Artikel 11	130	07-12-07	Email		Rijksgebouwendienst	Rijksgebouwendienst	FW: Berekening beplating Hoforen rev_02
Artikel 10, lid 2 b en Artikel 11	131	07-12-07	Email		Rijksgebouwendienst	Rijksgebouwendienst	ING
Artikel 10, lid 2 G en Artikel 11	132	07-12-07	Email		Rijksgebouwendienst	Schaldebouw	ING en zomeer
Artikel 10, lid 2 b, en Artikel 10, lid 2 G en Artikel 11	133	10-12-07	Brief	BH2007120954	Rijksgebouwendienst	Schaldebouw	Bevestiging gemaakte afspraken
Artikel 10, lid 2 b en Artikel 11	134	10-12-07	Brief	BH2007120963	Rijksgebouwendienst	ING Real Estate	Ontbrekende bijlagen rapportage gevelinspectie DGMR
Artikel 10, lid 2 b en Artikel 11	135	10-12-07	Email		DGMR	Rijksgebouwendienst	FW: Hoforen Den Haag
Artikel 10, lid 2 G en Artikel 11	136	10-12-07	Email		Rijksgebouwendienst	Rijksgebouwendienst	RE: Windmetingen gebied Hoforen, Juft, drukopnemer specificatie
Artikel 10, lid 2 G en Artikel 11	137	10-12-07	Email		Rijksgebouwendienst	Rijksgebouwendienst	RE: Windmetingen gebied Hoforen, Juft, drukopnemer specificatie

beschrijving	inventarisatienummer	datum	soort document	briefnr.	van instelling	aan instelling	onderwerp/abstract
Artikel 10, lid 2 G en Artikel 11	138	10-12-07	Email		Rijksgebouwendienst	Min OCW	RE: Hoforen
Artikel 10, lid 2 G en Artikel 11	139	10-12-07	Email		Schaldebouw	Rijksgebouwendienst	RE: Berekening beplating Hoforen rev_02
Artikel 10, lid 2 G en Artikel 11	140	11-12-07	Email		Rijksgebouwendienst	Rijksgebouwendienst	Hoforen: berekening 3 ipv 4 haken.
Artikel 10, lid 2 G en Artikel 11	141	11-12-07	Email		Rijksgebouwendienst	Schaldebouw	inspectie gevelplaten
Artikel 11 en Artikel 10, lid 2 G en Artikel 10, lid 2 b	142	11-12-07	Email		Rijksgebouwendienst	Rijksgebouwendienst	FW: inspectie gevelplaten
Artikel 11 en Artikel 10, lid 2 G en Artikel 10, lid 2 b	143	11-12-07	Email		Rijksgebouwendienst	Rijksgebouwendienst	FW: inspectie gevelplaten
Artikel 11	144	11-12-07	Email		Rijksgebouwendienst	Rijksgebouwendienst	FW: inspectie gevelplaten
Artikel 11	145	11-12-07	Email		Rijksgebouwendienst	Rijksgebouwendienst	RE: inspectie gevelplaten
Artikel 10, lid 2 G en Artikel 11	146	12-12-07	Email		Horsigh	Rijksgebouwendienst	Hoforen
Artikel 10, lid 2 G en Artikel 11	147	12-12-07	Email		Schaldebouw	Rijksgebouwendienst	RE: Gevel Hoforen
Artikel 10, lid 2 G en Artikel 11	148	12-12-07	Email		Rijksgebouwendienst	Schaldebouw	RE: inspectie gevelplaten
Artikel 10, lid 2 G en Artikel 11	149	12-12-07	Email		Rijksgebouwendienst	Min OCW	RE: Hoforen
Artikel 11	150	13-12-07	Brief	BH2007120909	Rijksgebouwendienst	Gemeente Den Haag	Bevestiging bespreking na overleg d.d. 7 december j.l.
Artikel 11	151	13-12-07	Email		Rijksgebouwendienst	Rijksgebouwendienst	Hoforen info ivm overdracht vakantie
Artikel 10, lid 2 G en Artikel 11	152	13-12-07	Email		DGMR	Rijksgebouwendienst	RE: Berekening Schaldebouw 3 ophangpunten
Artikel 10, lid 2 G en Artikel 11	153	13-12-07	Email		Rijksgebouwendienst	Rijksgebouwendienst	RE: Brief Schaldebouw
Artikel 11	154	13-12-07	Email		Rijksgebouwendienst	Rijksgebouwendienst	FW: Brief
Artikel 11	155	14-12-07	Email		Van Horsigh	Rijksgebouwendienst	FW: Hoforen
Brief 11	156	14-12-07	Email		Rijksgebouwendienst	Rijksgebouwendienst	RE: Overleg volgende week
Artikel 10, lid 2 G en Artikel 10, lid 2 G	157	10-12-07	Email		Schaldebouw	Rijksgebouwendienst	FW: Canon Scanned File

overzichtsnummer	inventarisatienummer	datum	soort document	briefnr.	van instelling	aan instelling	onderwerp(s)cerpt
Artikel 11 en Artikel 10, lid 2 b en Artikel 10, lid 2 G	158	18-12-07	Email		Rijksgebouwdienst	Rijksgebouwdienst	FW: Canon Scanned File
Artikel 11 en Artikel 10, lid 2 b en Artikel 10, lid 2 G	159	18-12-07	Email		Rijksgebouwdienst	Rijksgebouwdienst	RE: Berekening Scheldebouw 3 ophangpunten
Artikel 11 en Artikel 10, lid 2 b en Artikel 10, lid 2 G	160	18-12-07	Email		Rijksgebouwdienst	Rijksgebouwdienst	RE: Berekening Scheldebouw 3 ophangpunten
Artikel 10, lid 2 b en Artikel 11	161	19-12-07	Brief	VG/2008001963	Rijksgebouwdienst	ING Real Estate	inzake Hoforen
Artikel 11 en Artikel 10, lid 2 G	162	20-12-07	Email		Rijksgebouwdienst	Rijksgebouwdienst	Stavaza hoforen 20/12
Artikel 11 en Artikel 10, lid 2 G	163	21-12-07	Brief	BH/2007129382	Rijksgebouwdienst	Scheldebouw	inzake: De Hoforen
Artikel 10, lid 2 b en Artikel 11	164	21-12-07	Email		Rijksgebouwdienst	Rijksgebouwdienst	RE: Hoforen aan Scheldebouw 19 dec 2007
Artikel 10, lid 2 b en Artikel 11	165	21-12-07	Email		Rijksgebouwdienst	Rijksgebouwdienst	Brief aan Scheldebouw
Artikel 10, lid 2 b en Artikel 11	166	21-12-07	Email		Rijksgebouwdienst	Rijksgebouwdienst	FW: Brief aan Scheldebouw
Artikel 10, lid 2 b en Artikel 10, lid 2 G	167	21-12-07	Email		Rijksgebouwdienst	Scheldebouw	FW: Brief aan Scheldebouw
Artikel 11	168	21-12-07	Email				Hoforen: brief - persvraag AD 20-12
Artikel 10	169	27-12-07	Email				AD/HC boll 2/1 terug over Hoforen
Artikel 11	170	02-01-08	Email		Rijksgebouwdienst	Rijksgebouwdienst	Hoforen
Artikel 11	171	03-01-08	Email		Rijksgebouwdienst	Rijksgebouwdienst	Concepttekst OCW
Artikel 11 en Artikel 10, lid 2 L	172	03-01-08	Email		Rijksgebouwdienst	Rijksgebouwdienst	FW: Wind tunnel Study on Hoforen, The Hague
Artikel 11	173	04-01-08	Email		Rijksgebouwdienst	Rijksgebouwdienst	FW: Hoforen
Artikel 11	174	04-01-08	Email		Rijksgebouwdienst	Rijksgebouwdienst	RE: Hoforen
Artikel 11 en Artikel 10, lid 2 G	175	07-01-08	Email		Min OCW	Rijksgebouwdienst	RE: Status Gevalonderzoek
Artikel 11	176	07-01-08	Email		Rijksgebouwdienst	Min OCW	RE: Status Gevalonderzoek

overweging	inventarisatienummer	datum	soort document	briefnr.	van instelling	aan instelling	onderwerp/extract
Artikel 11	177	08-01-08	Email		Rijksgebouwendienst	Rijksgebouwendienst	Hoforen
Artikel 11	178	08-01-08	Email		Rijksgebouwendienst	Rijksgebouwendienst	RE: Hoforen
Artikel 11	179	08-01-08	Email		Rijksgebouwendienst	Rijksgebouwendienst	RE: Hoforen
Artikel 11	180	14-01-08	Email		Rijksgebouwendienst	Rijksgebouwendienst	RE: De andere kant
Artikel 11	181	14-01-08	Email		Rijksgebouwendienst	Rijksgebouwendienst	
Artikel 11	182	15-01-08	Email		Rijksgebouwendienst	Rijksgebouwendienst	FW: Overleg RGD- Scheidebouw
Artikel 11	183	15-01-08	Email		Rijksgebouwendienst	Rijksgebouwendienst	RE: stand van zaken hoforen
Artikel 11	184	16-01-08	Email		Rijksgebouwendienst	Rijksgebouwendienst	Brief HTM
Artikel 11	185	16-01-08	Email		Rijksgebouwendienst	Rijksgebouwendienst	RE: stand van zaken hoforen
Artikel 11 en Artikel 10, lid 2 b	186	16-01-08	Email		Rijksgebouwendienst	Rijksgebouwendienst	RE: brief HTM
Artikel 11	187	16-01-08	Email		Rijksgebouwendienst	Rijksgebouwendienst	FW: Brief HTM
Artikel 11 en Artikel 10, lid 2 b	188	16-01-08	Email		Rijksgebouwendienst	Rijksgebouwendienst	RE: brief HTM
Artikel 10, lid 2 en Artikel 11	189	16-01-08	Email		Rijksgebouwendienst	Rijksgebouwendienst	RE: brief HTM
Artikel 11 en Artikel 10, lid 2 b	190	16-01-08	Email		Rijksgebouwendienst	Rijksgebouwendienst	FW: Brief HTM
Artikel 11 en Artikel 10, lid 2 b	191	17-01-08	Email		Rijksgebouwendienst	Rijksgebouwendienst	RE: Hoforen taak

Overzichtsnummer	inventarisatienummer	datum	soort document	briefnr.	van instelling	aan instelling	onderwerp/abstractie
Artikel 11	192	17-01-08	Email		Rijksgebouwendienst	Rijksgebouwendienst	RE:
Artikel 11	193	17-01-08	Email		Rijksgebouwendienst	Rijksgebouwendienst	RE: HTM
Artikel 11	194	18-01-08	Email		Rijksgebouwendienst	Rijksgebouwendienst	Brief HTM
Artikel 11	195	21-01-08	Email		Rijksgebouwendienst	Min OCW	RE: Gevel Hoforen
Artikel 11	196	22-01-08	Email		Rijksgebouwendienst	Rijksgebouwendienst	FW: Tweewekelijkse informatienota aan minister
Artikel 11	197	22-01-08	Email		Rijksgebouwendienst	Rijksgebouwendienst	RE: Tweewekelijkse informatienota aan minister
Artikel 11	198	23-01-08	Email		Rijksgebouwendienst	Rijksgebouwendienst	Gevelbeplating Hoforen
Artikel 11	199	23-01-08	Email		Rijksgebouwendienst	Rijksgebouwendienst	RE: Gevelbeplating Hoforen
Artikel 11 en Artikel 10, lid 2 b en Artikel 10, lid 2 c	200	23-01-08	Email		Rijksgebouwendienst	Rijksgebouwendienst	RE: Gevelbeplating Hoforen
Artikel 11 en Artikel 10, lid 2 b	201	25-01-08	Email		Rijksgebouwendienst	Rijksgebouwendienst	FW: Hoforen
Artikel 11 en Artikel 10, lid 2 b	202	28-01-08	Email		Rijksgebouwendienst	Rijksgebouwendienst	FW: Hoforen
Artikel 11 en Artikel 10, lid 2 b	203	29-01-08	Email		Rijksgebouwendienst	Rijksgebouwendienst	RE: Hoforen
Artikel 10, lid 2 b en Artikel 11	204	29-01-08	Email		Rijksgebouwendienst	Scheldebouw	RE: Hoforen
Artikel 11	205	30-01-08	Email		Rijksgebouwendienst	Rijksgebouwendienst	Hoforen
Artikel 11	206	30-01-08	Email		Rijksgebouwendienst	Rijksgebouwendienst	FW: Windwaarschuwing 31 januari / Hoforen
Artikel 11 en Artikel 10, lid 2 b	207	31-01-08	Email		Scheldebouw	Rijksgebouwendienst	FW: Hoforen
Artikel 11 en Artikel 10, lid 2 b	208	31-01-08	Email		Rijksgebouwendienst	Rijksgebouwendienst	Afzetting
Artikel 11	209	31-01-08	Email		Rijksgebouwendienst	Rijksgebouwendienst	concept
Artikel 11	210	31-01-08	Email		Rijksgebouwendienst	Rijksgebouwendienst	RE: afzetting
Artikel 11 en Artikel 10, lid 2 c	211	31-01-08	Email		Rijksgebouwendienst	Rijksgebouwendienst	RE: afzetting
Artikel 11 en Artikel 10, lid 2 c	212	31-01-08	Email		Rijksgebouwendienst	Rijksgebouwendienst	RE: afzetting
Artikel 11 en Artikel 10, lid 2 c	213	31-01-08	Email		Rijksgebouwendienst	Rijksgebouwendienst	RE: afzetting

overweging	inventarisatienummer	datum	soort document	briefnr.	van instelling	aan instelling	onderwerp/escapri
Artikel 11	214	31-01-08	Email		Rijksgebouwendienst	Rijksgebouwendienst	RE: afzetting
Artikel 11	215	31-01-08	Email		Rijksgebouwendienst	Rijksgebouwendienst	Re: afzetting
Artikel 11 en Artikel 10, lid 2 b en Artikel 10, lid 2 c	216	31-01-08	Email		Rijksgebouwendienst	Rijksgebouwendienst	RE: afzetting
Artikel 10, lid 2 b en Artikel 11	217	31-01-08	Email		Rijksgebouwendienst	Scheldebouw	RE: Hofloren
Artikel 11	218	31-01-08	Email		Rijksgebouwendienst	Rijksgebouwendienst	FW: Hofloren
Artikel 11	219	31-01-08	Email		Rijksgebouwendienst	Rijksgebouwendienst	RE: schadeclaim hofloren
Artikel 11	220	01-02-08	email		Rijksgebouwendienst	Scheldebouw	Einde afzetting
Artikel 11	221	01-02-08	email		Rijksgebouwendienst	Rijksgebouwendienst	Einde afzetting
Artikel 11 en Artikel 10, lid 2 b	222	04-02-08	email		Rijksgebouwendienst	Rijksgebouwendienst	HTM
Artikel 11 en Artikel 10, lid 2 b	223	04-02-08	email		Rijksgebouwendienst	Rijksgebouwendienst	HTM
Artikel 11 en Artikel 10, lid 2 a	224	04-02-08	email		Rijksgebouwendienst	Rijksgebouwendienst	HTM
Artikel 11 en Artikel 10, lid 2 b	225	04-02-08	email		Rijksgebouwendienst	Rijksgebouwendienst	HTM
Artikel 11 en Artikel 10, lid 2 b	226	04-02-08	email		Rijksgebouwendienst	Rijksgebouwendienst	HTM
Artikel 11 en Artikel 10, lid 2 b	227	04-02-08	email		Rijksgebouwendienst	Rijksgebouwendienst	Tweewekelijkse informatievoorziening minister WW1
Artikel 11 en Artikel 10, lid 2 b	228	04-02-08	email		Rijksgebouwendienst	Rijksgebouwendienst	HTM
Artikel 11 en Artikel 10, lid 2 b	229	04-02-08	email		Rijksgebouwendienst	Rijksgebouwendienst	HTM
Artikel 11 en Artikel 10, lid 2 a	330	05-02-08	email		Rijksgebouwendienst	Rijksgebouwendienst	HTM
Artikel 11	231	05-02-08	email		Rijksgebouwendienst	Rijksgebouwendienst	Gravel Hofloren
Artikel 11	232	11-02-08	email		Rijksgebouwendienst	Rijksgebouwendienst	Hofloren
Artikel 10, lid 2 b en Artikel 11	233	11-02-08	email		Scheldebouw	Rijksgebouwendienst	
Artikel 10, lid 2 b en Artikel 11	234	11-02-08	email		Rijksgebouwendienst	Scheldebouw	Hofloren
Artikel 11	235	11-02-08	email		Scheldebouw	Rijksgebouwendienst	Hofloren



overzichtsnummer	inventarisatienummer	datum	soort document	brifnummer	van instelling	aan instelling	onderwerp/abstract
Artikel 11	236	11-02-08	email		Rijksgebouwendienst	scheldebouw	Hoforen
Artikel 11	237	11-02-08	email		Rijksgebouwendienst	Rijksgebouwendienst	Hoforen
Artikel 10, lid 2 B en Artikel 11	238	11-02-08	email		Rijksgebouwendienst	Min OCW	Scheldebuw
Artikel 10, lid 2 B en Artikel 11	239	11-02-08	email		Rijksgebouwendienst	scheldebouw	Hoforen
Artikel 11	240	13-02-08	email		Rijksgebouwendienst	scheldebouw	Inspectie gisteren
Artikel 11 en Artikel 10, lid 2 G	241	13-02-08	email		Scheldebouw	Rijksgebouwendienst	Inspectie gisteren
Artikel 11 en Artikel 10, lid 2 G	242	14-02-08	email		Rijksgebouwendienst	scheldebouw	Inspectie gisteren
Artikel 11 en Artikel 10, lid 2 G	243	14-02-08	email		Scheldebouw	Rijksgebouwendienst	Inspectie gisteren
Artikel 11	244	14-02-08	email		Rijksgebouwendienst	Rijksgebouwendienst	Inspectie gisteren
Artikel 11 en Artikel 10, lid 2 G	245	14-02-08	email		Rijksgebouwendienst	scheldebouw	Hoforen
Artikel 11	246	15-02-08	email		Rijksgebouwendienst	Rijksgebouwendienst	Inspectie gisteren
Artikel 11	247	15-02-08	email		Rijksgebouwendienst	Rijksgebouwendienst	gevelproblemen hoforen
Artikel 11	248	15-02-08	email		Rijksgebouwendienst	Scheldebouw	Inspectie gisteren
Artikel 10, lid 2 B en Artikel 10, lid 2 G en Artikel 11	249	15-02-08	email		Scheldebouw	Rijksgebouwendienst	Inspectie gisteren
Artikel 11	250	15-02-08	email		Rijksgebouwendienst	Rijksgebouwendienst	Inspectie
Artikel 11	251	15-02-08	email		Rijksgebouwendienst	Rijksgebouwendienst	Inspectie
Artikel 10, lid 2 G en Artikel 11	252	15-02-08	email		Rijksgebouwendienst	BSD	Hoforen
Artikel 11	253	13-02-08	email		Rijksgebouwendienst	Scheldebouw	Hoforen
Artikel 11	254	10-02-08	email		Rijksgebouwendienst	Rijksgebouwendienst	gevelproblemen hoforen
Artikel 11	255	18-02-08	email		Rijksgebouwendienst	Rijksgebouwendienst	Grond Hoforen
Artikel 11	256	17-02-08	email		Rijksgebouwendienst	Rijksgebouwendienst	stand van zaken hoforen

overzichtsrij	inventarisatienummer	datum	soort document	briefnr.	van instelling	aan instelling	onderwerp/extract
Artikel 11	257	19-02-08	email		Rijksgebouwendienst	Rijksgebouwendienst	stand van zaken hoforen
Artikel 10, lid 2 G en Artikel 10, lid 2 b en Artikel 11	258	20-02-08	email		Rijksgebouwendienst	Scheldebouw	Rapportage
Artikel 10, lid 2 G en Artikel 10, lid 2 b en Artikel 11	259	25-02-08	email		Scheldebouw	Rijksgebouwendienst	Rapportage
Artikel 10, lid 2 G en Artikel 10, lid 2 b en Artikel 11	260	27-02-08	email		Rijksgebouwendienst	scheldebouw	Rapportage
Artikel 10, lid 2 G en Artikel 10, lid 2 b en Artikel 11	261	27-02-08	email		Scheldebouw	Rijksgebouwendienst	Rapportage
Artikel 11	262	28-02-08	email		Bestuursdienst Stadsdeel Centrum	Diversen	Update & windwaarschuwing & bijeenkomst
Artikel 11	263	28-02-08	email		Rijksgebouwendienst	Rijksgebouwendienst	Scheldebuw
Artikel 11	264	28-02-08	email		Rijksgebouwendienst	Rijksgebouwendienst	Update & windwaarschuwing & bijeenkomst
Artikel 10, lid 2 G en Artikel 11	265	28-02-08	email		Rijksgebouwendienst	Scheldebouw	Rapportage
Artikel 11	266	29-02-08	email		Rijksgebouwendienst	Min van OCW	Opgeheven voorzorgsmaatregelen
Artikel 11	267	29-02-08	email		Bestuursdienst Stadsdeel Centrum		Geen afzetting meer nodig
Artikel 11	268	29-02-08	email		Bestuursdienst Stadsdeel Centrum	Diversen	Hoforen dit weekend
Artikel 11	269	29-02-08	email		Rijksgebouwendienst	VROM	
Artikel 11	270	29-02-08	email		Rijksgebouwendienst	Bestuursdienst Stadsdeel Centrum	Update & windwaarschuwing & bijeenkomst
Artikel 10, lid 2 b en Artikel 10, lid 1 c en Artikel 11	271	29-02-08	email		Scheldebouw	Rijksgebouwendienst	SVB_28_02_2008_00.pdf
Artikel 11	272	29-02-08	email		VROM	Rijksgebouwendienst	
Artikel 11	273	29-02-08	email		Min van OCW	Rijksgebouwendienst	Update & windwaarschuwing & bijeenkomst
Artikel 11	274	29-02-08	email		Rijksgebouwendienst	Rijksgebouwendienst	Hoforen
Artikel 10, lid 1 c en Artikel 10, lid 2 b en Artikel 11	275	29-02-08	email		Rijksgebouwendienst	Dienst Stedelijke Ontwikkeling	Scan Data from PS068295 [1/2]
Artikel 10, lid 1 c en Artikel 10, lid 2 b en Artikel 11	276	29-02-08	email		Rijksgebouwendienst	Dienst Stedelijke Ontwikkeling	Scan Data from PS068295 [1/2]
Artikel 10, lid 1 c en Artikel 10, lid 2 b en Artikel 11	277	29-02-08	email		Rijksgebouwendienst	Dienst Stedelijke Ontwikkeling	Hoforen

overweging	inventarisatienummer	datum	soort document	briefnr.	van instelling	aan instelling	onderwerp/abstract
Artikel 11	278	29-02-08	email		Rijksgebouwdienst	Rijksgebouwdienst	Hoforen
Artikel 11	279	29-02-08	email		Rijksgebouwdienst	Rijksgebouwdienst	Hoforen
Artikel 11	280	29-02-08	email		Rijksgebouwdienst	Rijksgebouwdienst	Siebrand
	281	29-02-08	email		Rijksgebouwdienst	Rijksgebouwdienst	Maatregelen ingetrokken voor hoforen
Artikel 11	282	29-02-08	email		Rijksgebouwdienst	Rijksgebouwdienst	Hoforen
Artikel 11	283	29-02-08	email		Rijksgebouwdienst	Rijksgebouwdienst	Hoforen
Artikel 11	284	29-02-08	email		Rijksgebouwdienst	Rijksgebouwdienst	Hoforen
Artikel 11	285	29-02-08	email		Rijksgebouwdienst	Min OCW	Opgeheven voorzorgsmaatregelen
Artikel 11	286	01-03-08	email		Rijksgebouwdienst	Rijksgebouwdienst	Maatregelen ingetrokken voor hoforen
Artikel 11 en Artikel 10, lid 2 C	287	03-03-08	email		Min van OCW	Rijksgebouwdienst	Opgeheven voorzorgsmaatregelen
Artikel 11	288	04-03-08	email		Rijksgebouwdienst	Scheidsbouw	Opgeheven voorzorgsmaatregelen
Artikel 11	289	06-03-08	email		Rijksgebouwdienst	Rijksgebouwdienst	Windtunnel
Artikel 11	290	07-03-08	email		Rijksgebouwdienst	Rijksgebouwdienst	Geen afzetting meer nodig
Artikel 11 en Artikel 10, lid 2 C	291	07-03-08	email		Rijksgebouwdienst	Rijksgebouwdienst	Opgeheven voorzorgsmaatregelen
Artikel 11	292	07-03-08	email		Rijksgebouwdienst	Rijksgebouwdienst	Opgeheven voorzorgsmaatregelen
Artikel 11	293	09-03-08	email		Rijksgebouwdienst	Rijksgebouwdienst	Opgeheven voorzorgsmaatregelen
Artikel 11	294	10-03-08	email		Rijksgebouwdienst	Min van OCW	Belangen gavelplaatsing Hoforen
Artikel 11	295	10-03-08	email		Rijksgebouwdienst	Rijksgebouwdienst	gavelplaats enzo Hoforen
Artikel 11	296	11-03-08	email		Rijksgebouwdienst	Diversen	Afzetting om hoforen
Artikel 11	297	11-03-08	email		Buurendienst Stouwen/Gearde	Diversen	Hoforen, Bericht 2

overleging	inventarisatienummer	datum	soort document	briefnr.	van instelling	aan instelling	onderwerp/excerpt
Artikel 11, lid 1 en Artikel 10, lid 2 G	298	12-03-08	email		Omwonende	Rijksgebouwendienst	Overleg over de situatie rond de Hoforen bij harde wind
Artikel 11 en Artikel 10, lid 2 b	299	12-03-08	email		Rijksgebouwendienst	Rijksgebouwendienst	Adviezen Hoforen en omgeving
Artikel 11	300	12-03-08	Brief	2008001972	Rijksgebouwendienst	Min van OCW	gevelplaten Hoforen
Artikel 10, lid 2 G	301	13-03-08	email		Rijksgebouwendienst	Omwonende	Overleg over de situatie rond de Hoforen bij harde wind
Artikel 10, lid 2 b en Artikel 10, lid 2 G en Artikel 11	302	13-03-08	email		Rijksgebouwendienst	Scheldebouw	Gevelbeplating Hoforen
Artikel 11	303	13-03-08	email		Rijksgebouwendienst	Rijksgebouwendienst	Brief psg OCW
Artikel 11	304	13-03-08	email		Rijksgebouwendienst	Rijksgebouwendienst	
Artikel 10, lid 2 b en Artikel 11	305	14-03-08	brief		Rijksgebouwendienst	Scheldebouw	
Artikel 10, lid 2 b en Artikel 11	306	14-03-08	email		Scheldebouw	Rijksgebouwendienst	Gevelbeplating Hoforen
Artikel 10, lid 2 b en Artikel 11	307	14-03-08	email		Rijksgebouwendienst	Rijksgebouwendienst	Hoforen Den Haag
Artikel 11	308	14-03-08	email		Rijksgebouwendienst	Rijksgebouwendienst	Hoforen reactie minister
Artikel 11	309	16-03-08	email		Rijksgebouwendienst	Rijksgebouwendienst	Gevelbeplating Hoforen
Artikel 11	310	16 maart	email		Rijksgebouwendienst	Rijksgebouwendienst	hoforentje, deel 1
Artikel 11	311	16-03-08	email		Rijksgebouwendienst	Rijksgebouwendienst	Gevelbeplating Hoforen
Artikel 10, lid 2 b	312	17-03-08	email		Scheldebouw	Rijksgebouwendienst	Verslag beplating incident
Artikel 10, lid 2 G en Artikel 11	313	17-03-08	email		Rijksgebouwendienst	Scheldebouw	Gevelbeplating Hoforen
Artikel 11	314	17-03-08	email		Rijksgebouwendienst	Rijksgebouwendienst	Scan Data from PS086295 [1/2]
Artikel 10, lid 2 b	315	17-03-08	email		Rijksgebouwendienst	Rijksgebouwendienst	Verslag beplating incident
Artikel 11 en Artikel 10, lid 2 b	316	17-03-08	email		Rijksgebouwendienst	Rijksgebouwendienst	Hoforen
Artikel 11	317	17-03-08	email		Rijksgebouwendienst	Rijksgebouwendienst	Kamerzaken Hoforen
Artikel 11	318	17-03-08	email		Rijksgebouwendienst	Min van OCW	Kamerzaken Hoforen
Artikel 10, lid 2 b	319	17-03-08	email		Rijksgebouwendienst	Scheldebouw	Zaaknr. Hoforen

overweging	inventarisatienummer	datum	soort document	briefnr.	van instelling	aan instelling	onderwerp/excerpt
Artikel 11	320	17-03-08	email		Rijksgebouwendienst	Rijksgebouwendienst	Hofloren 2
Artikel 11 en Artikel 10, lid 2b	321	17-03-08	email		Rijksgebouwendienst	Rijksgebouwendienst	Kamervragen Hofloren
Artikel 11 en Artikel 10, lid 2b	322	17-03-08	email		Rijksgebouwendienst	Rijksgebouwendienst	Kamervragen Hofloren
Artikel 11	323	17-03-08	brief	kenmerk: 2008001978	VROM	Tweede Kamer	Beantwoording kamervragen over de gevel van de Hofloren
Artikel 11	324	18-03-08	email		Rijksgebouwendienst	Rijksgebouwendienst	Kamervragen Hofloren
Artikel 11	325	18-03-08	email		Rijksgebouwendienst	Rijksgebouwendienst	Kamervragen Hofloren
Artikel 10, lid 2, b en Artikel 11	326	18-03-08	email		Rijksgebouwendienst	Rijksgebouwendienst	Hofloren
Artikel 11	327	18-03-08	email		Rijksgebouwendienst	Rijksgebouwendienst	Kamervragen Hofloren
Artikel 10, lid 2 B en Artikel 11	328	18-03-08	email		Rijksgebouwendienst	Rijksgebouwendienst	Scan001 (6). PDF
Artikel 11	329	18-03-08	email		Rijksgebouwendienst	Rijksgebouwendienst	Hofloren
Artikel 11 en Artikel 10 lid 2b	330	18-03-08	email		Rijksgebouwendienst	Rijksgebouwendienst	Hofloren
Artikel 11 en Artikel 10 lid 2b	331	18-03-08	email		Rijksgebouwendienst	Rijksgebouwendienst	Hofloren
Artikel 11 en Artikel 10, lid 2 B	332	18-03-08	email		Rijksgebouwendienst	Rijksgebouwendienst	Hofloren
Artikel 11	333	18-03-08	email		Rijksgebouwendienst	Rijksgebouwendienst	Hofloren
Artikel 11	334	19-03-08	email		Rijksgebouwendienst	Gemeente Den Haag	Govels Hofloren
Artikel 11	335	19-03-08	email		Rijksgebouwendienst	Rijksgebouwendienst	Hofloren
Artikel 11	336	19-03-08	email		Rijksgebouwendienst	Rijksgebouwendienst	Bevr : Hofloren
Artikel 11	337	19-03-08	email		Rijksgebouwendienst	Rijksgebouwendienst	Hofloren
Artikel 11	338	20-03-08	email		Rijksgebouwendienst	Rijksgebouwendienst	Kamervrage 1 Hofloren
Artikel 11	339	20-03-08	email		Rijksgebouwendienst	Rijksgebouwendienst	Kamervragen Hofloren
Artikel 11	340	20-03-08	email		Rijksgebouwendienst	Rijksgebouwendienst	Kamervragen Hofloren
Artikel 11	341	20-03-08	email		Rijksgebouwendienst	Priss Comp	Hofloren

overzichtsnummer	inventarisatienummer	datum	soort document	briefnr.	van instelling	aan instelling	onderwerp/opschrift
Artikel 30, lid 2 b en Artikel 11	342	20-03-08	email		Rijksgebouwendienst	Rijksgebouwendienst	Hofloren
Artikel 11	343	20-03-08	email		Rijksgebouwendienst	Dienst Stedelijke Ontwikkeling	Inspectie Hofloren begint februari
Artikel 11	344	20-03-08	email		Base-Camp	Rijksgebouwendienst	Hofloren
Artikel 11	345	20-03-08	email		Rijksgebouwendienst	Rijksgebouwendienst	Kamervragen Hofloren
Artikel 11	346	20-03-08	email		Rijksgebouwendienst	Rijksgebouwendienst	Skyworks
Artikel 11 en Artikel 10, lid 2 G	347	20-03-08	email		Rijksgebouwendienst	Rijksgebouwendienst	SPOED brief psgOCW
Artikel 11	348	20-03-08	email		Gemeente Den Haag	Rijksgebouwendienst	Inspectie Hofloren begint februari
Artikel 11 en Artikel 10, lid 2 G	349	20-03-08	email		Rijksgebouwendienst	Rijksgebouwendienst	Inspectie Hofloren begint februari
Artikel 11	350	20-03-08	email		Rijksgebouwendienst	Rijksgebouwendienst	Skyworks
Artikel 11	351	20-03-08	email		Rijksgebouwendienst	Rijksgebouwendienst	Plan van aanpak
Artikel 11	352	20-03-08	email		Rijksgebouwendienst	Rijksgebouwendienst	stijgerbouwer
Artikel 11 en Artikel 10, lid 2 b	353	20-03-08	email		Rijksgebouwendienst	Rijksgebouwendienst	Hofloren
Artikel 11 en Artikel 10, lid 2 b	354	20-03-08	email		Rijksgebouwendienst	Rijksgebouwendienst	Hofloren
Artikel 11 en Artikel 10, lid 2 b	355	21-03-08	email		Rijksgebouwendienst	Rijksgebouwendienst	Concept brief 003- schakelbouw
Artikel 11	356	21-03-08	email		Rijksgebouwendienst	Rijksgebouwendienst	Nota
Artikel 11 en Artikel 10, lid 2 b	357	21-03-08	email		Rijksgebouwendienst	Rijksgebouwendienst	Concept brief 003- schakelbouw
Artikel 11 en Artikel 10, lid 2 b	358	21-03-08	email		Rijksgebouwendienst	Rijksgebouwendienst	Hofloren
Artikel 11 en Artikel 10, lid 2 b	359	21-03-08	email		Rijksgebouwendienst	Rijksgebouwendienst	Hofloren
Artikel 11 en Artikel 10, lid 2 b	360	21-03-08	email		Rijksgebouwendienst	Rijksgebouwendienst	Concept brief 003- schakelbouw
Artikel 11	361	21-03-08	email		Rijksgebouwendienst	Rijksgebouwendienst	nota
Artikel 11 en Artikel 10, lid 2 b	362	21-03-08	email		Rijksgebouwendienst	Rijksgebouwendienst	Concept brief 003- schakelbouw IN 275
Artikel 11	363	21-03-08	email		Rijksgebouwendienst	Rijksgebouwendienst	Concept brief 003- schakelbouw

onderwerp	inventarisatienummer	datum	soort document	briefnr.	van instelling	aan instelling	onderwerp/abstract
Artikel 11	364	21-03-08	email		Rijksgebouwendienst	Rijksgebouwendienst	brief
Artikel 11	365	21-03-08	email		Rijksgebouwendienst	TNO	Hoforen
Artikel 11	366	24-03-08	email		Rijksgebouwendienst	Rijksgebouwendienst	brief
Artikel 11	367	25-03-08	email		Rijksgebouwendienst	Rijksgebouwendienst	Concept brief. TK. Doc
Artikel 11	368	25-03-08	email		Rijksgebouwendienst	Dienst Stedelijke Ontwikkeling	vragen Tweede Kamer
Artikel 11	369	25-03-08	email		Rijksgebouwendienst	Min van OCW	antwoorden over geval Hoforen
Artikel 11	370	25-03-08	email		Rijksgebouwendienst	Rijksgebouwendienst	vragen Tweede Kamer over geval Hoforen
Artikel 11 en Artikel 10 lid 2 b en Artikel 10 lid 2 c	371	25-03-08	email		BASE CAMP	VROM	Inspectie gavelplaat Hoforen
Artikel 11	372	25-03-08	email		Rijksgebouwendienst	Rijksgebouwendienst	Hoforen
Artikel 11	373	25-03-08	email		Rijksgebouwendienst	Rijksgebouwendienst	Hoforen
Artikel 11	374	25-03-08	email		Rijksgebouwendienst	Rijksgebouwendienst	Hoforen
Artikel 11 en Artikel 10 lid 2 b	375	25-03-08	email		Rijksgebouwendienst	Rijksgebouwendienst	Aansprakelijkstelling ING i.p.v. Scheldebouw?
Artikel 11	376	25-03-08	email		Rijksgebouwendienst	Rijksgebouwendienst	Concept brief TK_oppmax080325.doc; Concept brief TK.doc; Concept NOTA minister 200308.doc; Concept Reactie op brief gemeente YE.doc
Artikel 11	377	25-03-08	email		Rijksgebouwendienst	Rijksgebouwendienst	
Artikel 11	378	25-03-08	email		Rijksgebouwendienst	Rijksgebouwendienst	Concept nota minister 200308.doc; Brief TK.doc
Artikel 11 en Artikel 10 lid 2 b	379	25-03-08	email		Rijksgebouwendienst	Rijksgebouwendienst	antwoorden Tweede Kamer over geval Hoforen
Artikel 11	380	25-03-08	email		Rijksgebouwendienst	Rijksgebouwendienst	
Artikel 11	381	25-03-08	email		Rijksgebouwendienst	Rijksgebouwendienst	Concept antwoord gemeente
Artikel 11 en Artikel 10 lid 2 b	382	25-03-08	email		Rijksgebouwendienst	Rijksgebouwendienst	Aansprakelijkheid ING i.p.v. Scheldebouw?
Artikel 11 en Artikel 10 lid 2 b	383	26-03-08	email		Rijksgebouwendienst	Rijksgebouwendienst	Aansprakelijkheid ING i.p.v. Scheldebouw?
Artikel 11	384	26-03-08	email		Rijksgebouwendienst	Rijksgebouwendienst	Concept antwoord gemeente
Artikel 11, lid 2 b	385	26-03-08	email		Rijksgebouwendienst	Rijksgebouwendienst	

provincie	inventarisatienummer	datum	soort document	betreft	van instelling	aan instelling	onderwerp/except	
	Artikel 10, lid 2 en Artikel 11	386	26-03-08	email		Rijksgebouwdienst	Rijksgebouwdienst	Aansprakelijkheid ING i p.v. Scheldebouw?
	Artikel 11	387	26-03-08	email		Rijksgebouwdienst	Rijksgebouwdienst	Concept antwoord gemeente
	Artikel 11 en Artikel 10, lid 2 G	388	26-03-08	email		Dienst Stedelijke Ontwikkeling	Rijksgebouwdienst	Concept vragen Tweede kamer
	Artikel 11 en Artikel 10, lid 2 G	389	26-03-08	email		Rijksgebouwdienst	Rijksgebouwdienst	Concept vragen Tweede kamer
	Artikel 11	390	26-03-08	email		Rijksgebouwdienst	Rijksgebouwdienst	Concept vragen Tweede kamer
	Artikel 11	391	26-03-08	email		Rijksgebouwdienst	Rijksgebouwdienst	Antwoorden Hoforen
	Artikel 11	392	27-03-08	email		Rijksgebouwdienst	Rijksgebouwdienst	TK
	Artikel 10, lid 2 G	393	28-03-08	email		Rijksgebouwdienst	Scheldebouw	Verslag bijeenkomst dd 26 maart j.l.
	Artikel 10, lid 2 G	394	28-03-08	email		Scheldebouw	Rijksgebouwdienst	Verslag bijeenkomst dd 26 maart j.l.
	Artikel 11	395	28-03-08	email		Rijksgebouwdienst	Rijksgebouwdienst	anp berichten
	Artikel 10, lid 2 b en Artikel 10, lid 2 G	396	28-03-08	email		Rijksgebouwdienst	TNO	Advies en beoordeling plan van aanpak Hoforen te Den Haag
	Artikel 11	397	28-03-08	email		Rijksgebouwdienst	Min OCW	Update geval
	Artikel 11	398	28-03-08	email		Rijksgebouwdienst	Rijksgebouwdienst	Windtunnel tunnel study on Hoforen, The Hague
	Artikel 11	399	31-03-08	Nota		VROM	Rijksgebouwdienst	Antwoorden kamervragen over geval van de Hoforen
	Artikel 11	400	31-03-08	email		Rijksgebouwdienst	Rijksgebouwdienst	Brief
	Artikel 11	401	31-03-08	email		Rijksgebouwdienst	Rijksgebouwdienst	
	Artikel 11	402	31-03-08	email		Rijksgebouwdienst	Rijksgebouwdienst	Re: Brief gemeente
	Artikel 11	403	31-03-08	email		Rijksgebouwdienst	Rijksgebouwdienst	Brief gemeente
	Artikel 11	404	31-03-08	email		Rijksgebouwdienst	Rijksgebouwdienst	Update geval
	Artikel 11 en Artikel 10, lid 2 G	405	31-03-08	email		Rijksgebouwdienst	Rijksgebouwdienst	Opdracht ontwerp
	Artikel 10, lid 2 b en Artikel 11	406	31-03-08	email		Rijksgebouwdienst	Scheldebouw	Versing overleg d d. 26 maart j.l. Hoforen
	Artikel 11	407	28-03-08	email		Rijksgebouwdienst	Rijksgebouwdienst	Revisie informatie



overige informatie	inventarisatienummer	datum	soort document	briefnr.	van instelling	aan instelling	onderwerp/excerpt
Artikel 11 en Artikel 10, lid 2 b	408	31-03-08	email		Scheldebouw	Rijksgebouwendienst	Verlag overleg d.d. 26 maart jl. Hoforen
Artikel 10, lid 1 c en Artikel 11	409	31-03-08	email		Scheldebouw	Rijksgebouwendienst	extra borging gedeelde panelen
Artikel 11 en Artikel 10, lid 2 b	410	31-03-08	email		Rijksgebouwendienst	Rijksgebouwendienst	Verlag overleg d.d. 26 maart jl. Hoforen
Artikel 11	411	31-03-08	email		Rijksgebouwendienst	Rijksgebouwendienst	antwoorden Tweede Kamer over gavel Hoforen
Artikel 11	412	31-03-08	email		Rijksgebouwendienst	Rijksgebouwendienst	Geen afzetting meer nodig!
Artikel 11 en Artikel 10, lid 2 b	413	01-04-08	email		Rijksgebouwendienst	Rijksgebouwendienst	extra borging gedeelde panelen
Artikel 11 en Artikel 10, lid 2 b	414	01-04-08	email		Rijksgebouwendienst	Rijksgebouwendienst	Verlag overleg d.d. 26 maart jl. Hoforen
Artikel 11	415	01-04-08	email		Rijksgebouwendienst	Rijksgebouwendienst	extra borging gedeelde panelen
Artikel 10, lid 1 c en Artikel 11	416	01-04-08	email		Scheldebouw	Rijksgebouwendienst	Graphics Hoforen
Artikel 11	417	01-04-08	email		Rijksgebouwendienst	Rijksgebouwendienst	extra borging gedeelde panelen
Artikel 11	418	01-04-08	email		Rijksgebouwendienst	Rijksgebouwendienst	Informatie aan de Minister/Hoforen
Artikel 11	419	01-04-08	email		Rijksgebouwendienst	Rijksgebouwendienst	Scheldebouw
Artikel 10, lid 2 b en Artikel 10, lid 2 c en Artikel 11	420	01-04-08	email		Scheldebouw	Rijksgebouwendienst	extra borging gedeelde panelen
Artikel 10, lid 2 b en Artikel 10, lid 2 c en Artikel 11	421	01-04-08	email		Rijksgebouwendienst	Scheldebouw, Rijksgebouwendienst	extra borging gedeelde panelen
Artikel 11	422	02-04-08	email		Rijksgebouwendienst	Scheldebouw	extra borging gedeelde panelen
Artikel 10, lid 1 c en Artikel 11	423	02-04-08	email		Scheldebouw	Rijksgebouwendienst	gevel tekeningen leading edge
Artikel 11 en Artikel 10, lid 2 b	424	02-04-08	email		Rijksgebouwendienst	Rijksgebouwendienst	Hoforen
Artikel 10, lid 2 b en Artikel 11	425	02-04-08	email		Scheldebouw	Rijksgebouwendienst	Concept plan van aanpak
Artikel 10, lid 2 b en Artikel 10, lid 2 c en Artikel 11	426	02-04-08	email		Rijksgebouwendienst	Scheldebouw	Concept plan van aanpak
Artikel 10, lid 2 c en Artikel 11	427	03-04-08	email		Rijksgebouwendienst	Scheldebouw	Concept plan van aanpak
Artikel 10, lid 2 b en Artikel 11	428	03-04-08	email		Scheldebouw	Rijksgebouwendienst	Concept plan van aanpak toegestaan en opgeslagen op Q-schijf van groote
Artikel 10, lid 2 b en Artikel 11	429	03-04-08	email		Scheldebouw	Rijksgebouwendienst	Concept plan van aanpak toegestaan en opgeslagen op Q-schijf van groote

overweging	inventarisatienummer	datum	soort document	breven	van instelling	aan instelling	onderwerp/excerpt
Artikel 11	430	03-04-08	email		Rijksgebouwendienst	Rijksgebouwendienst	Plan van Aanpak Scheldebouw
Artikel 10, lid 2 b en Artikel 11	431	03-04-08	email		Scheldebouw	Rijksgebouwendienst	Rapportage Scheldebouw
Artikel 10, lid 2 G en Artikel 11	432	03-04-08	email		Rijksgebouwendienst	Scheldebouw	Rapportage Scheldebouw
Artikel 11	433	03-04-08	email		Rijksgebouwendienst	Rijksgebouwendienst	Brief gemeente Den Haag Hoforen
Artikel 11 en Artikel 10, lid 2 b	434	03-04-08	email		Rijksgebouwendienst	Rijksgebouwendienst	Rapportage Scheldebouw
Artikel 11	435	03-04-08	email		Rijksgebouwendienst	Rijksgebouwendienst	Brief gemeente-nieuwe versie
Artikel 11	436	03-04-08	email		Rijksgebouwendienst	Rijksgebouwendienst	Wind study Hoforen
Artikel 11 en Artikel 10, lid 2 G	437	03-04-08	email		Rijksgebouwendienst	Rijksgebouwendienst	Nog geen bijlagen
Artikel 11 en Artikel 10, lid 2 G	438	03-04-08	email		Rijksgebouwendienst	Rijksgebouwendienst	Hoi, Come al gesproken
Artikel 10, lid 2 G en Artikel 11	439	03-04-08	email		Rijksgebouwendienst	Scheldebouw	Bijlagen
Artikel 10, lid 2 G en Artikel 11	440	04-04-08	email		Rijksgebouwendienst	Rijksgebouwendienst	Advies en beoordeling plan van aanpak Hoforen te Den Haag
Artikel 11 en Artikel 10, lid 2 b	441	04-04-08	email		Rijksgebouwendienst	Rijksgebouwendienst	Rapportage Scheldebouw
Artikel 10, lid 1 c en Artikel 10, lid 2 b en Artikel 11	442	04-04-08	email		Scheldebouw	Rijksgebouwendienst	Rapporten Hoforen
Artikel 11	443	04-04-08	email		Rijksgebouwendienst	Rijksgebouwendienst	Rapporten Hoforen
Artikel 11	444	04-04-08	email		Rijksgebouwendienst	Rijksgebouwendienst	Vulcomail
Artikel 11	445	04-04-08	email		Rijksgebouwendienst	Rijksgebouwendienst	Advies en beoordeling plan van aanpak Hoforen te Den Haag
Artikel 11 en Artikel 10, lid 1 c en Artikel 10, lid 2 b	446	07-04-08	email		Rijksgebouwendienst	Rijksgebouwendienst	Rapporten Hoforen
Artikel 11	447	07-04-08	email		Rijksgebouwendienst	Rijksgebouwendienst	Rapporten Hoforen
Artikel 11	448	07-04-08	email		Rijksgebouwendienst	Rijksgebouwendienst	Rapporten Hoforen

overweging	Inventarisatienummer	datum	soort document	briefnr.	van instelling	aan instelling	onderwerp/abstract
Artikel 11	449	07-04-08	email		Rijksgebouwendienst	Rijksgebouwendienst	Info imwonenden.doc
Artikel 11	450	07-04-08	email		Rijksgebouwendienst	Rijksgebouwendienst	
Artikel 11	451	07-04-08	email		Rijksgebouwendienst	Rijksgebouwendienst	Tweewekelijkse nota
Artikel 11	452	07-04-08	email		Rijksgebouwendienst	Rijksgebouwendienst	Info omwonenden.doc
Artikel 11 en Artikel 10, lid 2 b	453	08-04-08	email		Rijksgebouwendienst	Rijksgebouwendienst	Pva Scheldebouw
Artikel 11	454	08-04-08	email		Rijksgebouwendienst	Rijksgebouwendienst	Pva Scheldebouw
Artikel 10, lid 2 b	455	10-04-08	email		Rijksgebouwendienst	Rijksgebouwendienst	Plan van aanpak gevel Hoforen
Artikel 11	456	10-04-08	email		Rijksgebouwendienst	Rijksgebouwendienst	Geachte omwonenden van de Hoforen
Artikel 10, lid 2 b en Artikel 10, lid 2 c en Artikel 11	457	11-04-08	email		Rijksgebouwendienst	Rijksgebouwendienst	Plan van aanpak gevel Hoforen
Artikel 11	458	11-04-08	email		Rijksgebouwendienst	Rijksgebouwendienst	versie digitaal
Artikel 11	459	11-04-08	email		Rijksgebouwendienst	Rijksgebouwendienst	Norder
Artikel 11 en Artikel 10, lid 2 c	460	11-04-08	email		Rijksgebouwendienst	DSO	Brief wouhouder Nordar
Artikel 11	461	12-04-08	email		Rijksgebouwendienst	Rijksgebouwendienst	offerte TNO
Artikel 11	462	17-04-08	email		Rijksgebouwendienst	Rijksgebouwendienst	Info omwonenden
Artikel 10, lid 1 c en Artikel 10, lid 2 b en Artikel 11	463	14-04-08	email		Scheldebouw	Rijksgebouwendienst	Leadingedge hoforen
Artikel 11 en Artikel 10, lid 2 b	464	14-04-08	email		Rijksgebouwendienst	Rijksgebouwendienst	beriek. Leadingedge hoforen
Artikel 10, lid 1 c en Artikel 11	465	14-04-08	email		Scheldebouw	Rijksgebouwendienst	ingeklaarde tekeningen hoforen
Artikel 10, lid 2 b en Artikel 11	466	15-04-08	email		Rijksgebouwendienst	Scheldebouw	Versteg
Artikel 11	467	16-04-08	email		Rijksgebouwendienst	Rijksgebouwendienst	Versteg
Artikel 10, lid 2 b en Artikel 11	468	16-04-08	email		Rijksgebouwendienst	Rijksgebouwendienst	Plan van aanpak hoforen- den haag
Artikel 11	469	16-04-08	email		Rijksgebouwendienst	Rijksgebouwendienst	Plan van aanpak hoforen- den haag
Artikel 11	470	16-04-08	email		Rijksgebouwendienst	Rijksgebouwendienst	Plan van aanpak hoforen- den haag

referentie	inventarisatienummer	datum	soort document	briefnr	van instelling	aan instelling	onderwerp/accept
Artikel 11	471	16-04-08	email		Rijksgebouwdienst	Rijksgebouwdienst	Plan van aanpak hofloren- den haag
Artikel 10, lid 2, en Artikel 10, lid 2 G	472	16-04-08	email		Rijksgebouwdienst	Scheidebouw	Plan van aanpak
Artikel 11	473	16-04-08	email		Rijksgebouwdienst	Rijksgebouwdienst	Plan van aanpak hofloren- den haag
Artikel 11 en Artikel 10, lid 2 G	474	16-04-08	brief		Scheidebouw	Rijksgebouwdienst	Brief m.b.t. Plan van Aanpak
Artikel 11	475	17-04-08	email		Rijksgebouwdienst	Rijksgebouwdienst	RE: Vergader data
Artikel 11	476	17-04-08	email		Rijksgebouwdienst	Rijksgebouwdienst	FW: nota minister
Artikel 10, lid 2 G en Artikel 11	477	17-04-08	email		Rijksgebouwdienst	Rijksgebouwdienst	RE: plan van aanpak hofloren - den haag
Artikel 11	478	17-04-08	email		Rijksgebouwdienst	Rijksgebouwdienst	Brief Rabobank
Artikel 11	479	17-04-08	email		Rijksgebouwdienst	Rijksgebouwdienst	FW: info omwonenden
Artikel 10, lid 2 G, en Artikel 11	480	17-04-08	email		Rijksgebouwdienst	Rijksgebouwdienst	RE: info omwonenden
Artikel 11	481	17-04-08	email		Rijksgebouwdienst	Rijksgebouwdienst	FW: HOFTOREN berekening achterconstructie
Artikel 11	482	18-04-08	email		Rijksgebouwdienst	Scheidebouw	RE: Hofloren
Artikel 11	483	18-04-08	email		Rijksgebouwdienst	Rijksgebouwdienst	FW: Plan van aanpak gevel Hofloren
Artikel 11	484	18-04-08	email		Rijksgebouwdienst	TNO	FW: Plan van aanpak Scheidebouw
Artikel 11	485	18-04-08	email		Rijksgebouwdienst	TNO	FW: Plan van aanpak gevel Hofloren
Artikel 10, lid 2 G en Artikel 10, lid 2 G en Artikel 11	486	18-04-08	email		Rijksgebouwdienst	Rijksgebouwdienst	RE: HOFTOREN berekening achterconstructie
Artikel 10, lid 2 G en Artikel 10, lid 2 G en Artikel 11	487	18-04-08	email		Scheidebouw	Rijksgebouwdienst	SBV 17-04-08.2008 plan v aanpak concept.doc
Artikel 10, lid 2 G en Artikel 10, lid 2 G en Artikel 11	488	18-04-08	email		Scheidebouw	Rijksgebouwdienst	Plan van Aanpak herzien
Artikel 10, lid 2 G en Artikel 11	489	18-04-08	email		Rijksgebouwdienst	Rijksgebouwdienst	Hofloren
Artikel 10, lid 2 G en Artikel 11	490	18-04-08	email		Rijksgebouwdienst	TNO	Plan van Aanpak Scheidebouw
Artikel 10, lid 2 G en Artikel 11	491	18-04-08	email		Rijksgebouwdienst	DSC Den Haag	Plan van Aanpak Schekelbouw
Artikel 10, lid 2 G en Artikel 10, lid 2 G en Artikel 11	492	18-04-08	email		Rijksgebouwdienst	Scheidebouw	FW Hofloren
Artikel 10, lid 2 G en Artikel 11	493	18-04-08	email		Rijksgebouwdienst	DSC Den Haag	Plan van Aanpak Schekelbouw_2

controle nummer	inventarisatienummer	datum	soort document	briefnr.	van instelling	aan instelling	onderwerp/locatie
Artikel 11	494	16-04-08	email		Rijksgebouwendienst	Rijksgebouwendienst	RE: Info omwonenden
Artikel 11	495	21-04-08	email		Scheldebouw	Rijksgebouwendienst	Hoforen- berekening standaard platen
Artikel 11	496	21-04-08	email		Rijksgebouwendienst	Rijksgebouwendienst	Geachte omwonenden van de Hoforen
Artikel 10, lid 1 b	497	21-04-08	email		Scheldebouw	Rijksgebouwendienst	FW: Hoforen - berekening standaard platen
Artikel 10, lid 1 c	498	21-04-08	email		Scheldebouw	Rijksgebouwendienst	FW: Hoforen, structurele rapporten
Artikel 11	499	22-04-08	email		Rijksgebouwendienst	Rijksgebouwendienst	RE:
Artikel 11	500	22-04-08	email		Rijksgebouwendienst	Rijksgebouwendienst	RE:
Artikel 11	501	22-04-08	email		Rijksgebouwendienst	Rijksgebouwendienst	Info OCW
Artikel 10, lid 2 G en Artikel 11	502	22-04-08	email		TNO	Rijksgebouwendienst	RE: Plan van Aanpak Scheldebouw
Artikel 11 en Artikel 10, lid 2 G	503	22-04-08	email		Rijksgebouwendienst	Rijksgebouwendienst	FW: Hoforen dd 22 04 2008 reactie op de berekeningen en plan van aanpak Scheldebouw.doc
Artikel 11	504	23-04-08	email		Rijksgebouwendienst	IBS Consultants	Begeleiding Gevelinspectie te Den Haag
Artikel 11 en Artikel 10, lid 2 G	505	23-04-08	email		Rijksgebouwendienst	Rijksgebouwendienst	FW: Hoforen dd 22 04 2008 reactie op de berekeningen en plan van aanpak Scheldebouw.doc
Artikel 11 en Artikel 10, lid 2 G	506	23-04-08	email		Rijksgebouwendienst	Rijksgebouwendienst	FW: Hoforen dd 22 04 2008 reactie op de berekeningen en plan van aanpak Scheldebouw.doc
Artikel, lid 1 en Artikel 11	507	23-04-08	email		Rijksgebouwendienst	TNO + gemeente den haag	Bijlagen met aanpassing
Artikel 11	508	24-04-08	email		Rijksgebouwendienst	Rijksgebouwendienst	FW: Begeleiding Gevelinspectie Hoforen te Den Haag
Artikel 11	509	25-04-08	email		Rijksgebouwendienst	Min OCW	Informatie omtrent gevel
Artikel 11	510	29-04-08	email		Scheldebouw	Rijksgebouwendienst	RE: Woensdag 7 mei
Artikel 11	511	29-04-08	email		Rijksgebouwendienst	Rijksgebouwendienst	FW: Woensdag 7 mei
Artikel 11 en Artikel 10, lid 2 b	512	29-04-08	email		Rijksgebouwendienst	Rijksgebouwendienst	FW: borging leiding erfga platen Hoforen
Artikel 11 en Artikel 10, lid 2 b	513	29-04-08	email		Rijksgebouwendienst	Rijksgebouwendienst	FW: borging leiding erfga platen Hoforen
Artikel 11 en Artikel 10, lid 2 b	514	05-05-08	email		Rijksgebouwendienst	Rijksgebouwendienst	FW: Brief 22055/0051vL
Artikel 11 en Artikel 10, lid 2 b	515	07-05-08	email		Rijksgebouwendienst	Rijksgebouwendienst	RE: borging leiding erfga platen Hoforen
Artikel 11 en Artikel 10, lid 2 b	516	08-05-08	email		Rijksgebouwendienst	Rijksgebouwendienst	FW: Hoforen noodvoorziening

systematizatie	inventarisatienummer	datum	soort document	briefnr.	van instelling	aan instelling	onderwerp/excerpt
Artikel 11 en Artikel 10, lid 1 a	517	08-05-08	email		Rijksgebouwendienst	Rijksgebouwendienst	FW: Hoforen nood voorziening
Artikel 11 en Artikel 10, lid 1 a	518	08-05-08	email		Rijksgebouwendienst	Rijksgebouwendienst	FW: Hoforen nood voorziening
Artikel 11	519	09-05-08	email		Rijksgebouwendienst	Rijksgebouwendienst	FW: Hoforen nood voorziening
Artikel 11	520	09-05-08	email		Rijksgebouwendienst	Rijksgebouwendienst	Scheldebouw Blank
Artikel 11	521	13-05-08	email		Rijksgebouwendienst	Rijksgebouwendienst	Scheldebouw
Artikel 10, lid 2 G en Artikel 11	522	13-05-08	email		Rijksgebouwendienst	Scheldebouw	RE: borging leading edge platen Hoforen
Artikel 10, lid 1 b en Artikel 2 b en Artikel 11	523	14-05-08	email		Rijksgebouwendienst	Scheldebouw	Opmerkingen Jan Kraak
Artikel 11	524	14-05-08	email		Rijksgebouwendienst	Rijksgebouwendienst	RE:
Artikel 11	525	15-05-08	email		Rijksgebouwendienst		RE: Stukje tekst minister
Artikel 11	526	15-05-08	email		Rijksgebouwendienst	Rijksgebouwendienst	Stukje tekst minister
Artikel 10, lid 2 b en Artikel 10, lid 2 G en Artikel 11	527	20-05-08	email		Rijksgebouwendienst	Scheldebouw	Voortgang
Artikel 10, lid 2 b en Artikel 11	528	20-05-08	email		Rijksgebouwendienst	Rijksgebouwendienst	Scheldebouw Hoforen
Artikel 10, lid 2 b en Artikel 11	529	20-05-08	email		Rijksgebouwendienst	Rijksgebouwendienst	Brief
Artikel 10, lid 2 b en Artikel 11	530	21-05-08	email		Rijksgebouwendienst	Scheldebouw	aangepast mailbericht over de brief
Artikel 10, lid 2 b en Artikel 11	531	21-05-08	brief	BH2008041196	Rijksgebouwendienst	Scheldebouw	Hoforen
Artikel 11 en Artikel 10, lid 2 b en Artikel 10, lid 2 g	532	21-05-08	email		Rijksgebouwendienst	Rijksgebouwendienst	Scheldebouw savaza
Artikel 10, lid 2 b en Artikel 11	533	21-05-08	email		Rijksgebouwendienst	Rijksgebouwendienst	RE: Scheldebouw savaza
Artikel 11	534	21-05-08	email		Rijksgebouwendienst	Rijksgebouwendienst	Brief Gemeente Den Haag
Artikel 11	535	21-05-08	email		Rijksgebouwendienst	Rijksgebouwendienst	FW: Brief Gemeente Den Haag
Artikel 10, lid 2 b en Artikel 11	536	21-05-08	email		Scheldebouw	Rijksgebouwendienst	FW: Hoforen, rapport veiligheidsvoorziening
Artikel 11 en Artikel 10, lid 2 b en Artikel 10, lid 2 g	537	22-05-08	email		Rijksgebouwendienst	Rijksgebouwendienst	Rijksgebouwendienst, rapport veiligheidsvoorziening voor alle platen
Artikel 11	538	22-05-08	email		Rijksgebouwendienst	Rijksgebouwendienst	RE: Scheldebouw

overzichtsnummer	inventarisatienummer	datum	soort document	briefnr.	van instelling	naar instelling	onderwerp/abstractie
Artikel 11 en Artikel 10, lid 2 b	539	22-05-08	email		Rijksgebouwendienst	Rijksgebouwendienst	RE: Scheldebouw
Artikel 11	540	26-05-08	email		Rijksgebouwendienst	Rijksgebouwendienst	Verslag 001
Artikel 11	541	26-05-08	email		Rijksgebouwendienst	Scheldebouw	RE: verslag 001
Artikel 11	542	26-05-08	email		Rijksgebouwendienst	Rijksgebouwendienst	FW: tweewekelijkse nota
Artikel 11	543	26-05-08	email		Rijksgebouwendienst	Rijksgebouwendienst	FW: Tweewekelijkse nota
Artikel 11	544	26-05-08	email		Rijksgebouwendienst	Rijksgebouwendienst	RE: Tweewekelijkse nota
Artikel 11	545	27-05-08	email		VROM	Rijksgebouwendienst	Update hofloren
Artikel 11	546	27-05-08	email		Rijksgebouwendienst	Rijksgebouwendienst	FW: tweewekelijkse nota
Artikel 11 en Artikel 10, lid 2 b	547	28-05-08	email		Rijksgebouwendienst	Rijksgebouwendienst	FW: tweewekelijkse nota
Artikel 11 en Artikel 10, lid 2 b	548	28-05-08	email		Rijksgebouwendienst	Rijksgebouwendienst	RE: Tweewekelijkse nota
Artikel 11 en Artikel 10, lid 2 b	549	28-05-08	email		Rijksgebouwendienst	Rijksgebouwendienst	RE: Tweewekelijkse nota
Artikel 11 en Artikel 10, lid 2 b	550	29-05-08	email		Rijksgebouwendienst	Rijksgebouwendienst	RE: Tweewekelijkse nota
Artikel 11 en Artikel 10, lid 2 b	551	29-05-08	email		Rijksgebouwendienst	Rijksgebouwendienst	RE: Tweewekelijkse nota
Artikel 10, lid 2 b en Artikel 10, lid 2 c en Artikel 11	552	29-05-08	email		Rijksgebouwendienst	Rijksgebouwendienst	FW: tweewekelijkse nota
Artikel 11 en Artikel 10, lid 2 b	553	06-02-08	email		Rijksgebouwendienst	Rijksgebouwendienst	RE: Hofloren
Artikel 11	554	02-06-08	email		Rijksgebouwendienst	Min OCW	Update geval
Artikel 11 en Artikel 10, lid 2 b	555	02-06-08	email		Rijksgebouwendienst	Rijksgebouwendienst	RE: Hofloren
Artikel 11 en Artikel 10, lid 2 b	556	02-06-08	email		Rijksgebouwendienst	Scheldebouw	FW: Berekeningen tijdelijke noodvoorziening
Artikel 10, lid 2 b en Artikel 11	557	04-06-08	email		Rijksgebouwendienst	Rijksgebouwendienst	Standaard processtuk
Artikel 11	558	09-06-08	email		Rijksgebouwendienst	Rijksgebouwendienst	Scheldebouw
Artikel 11 en Artikel 10, lid 2 b en Artikel 10, lid 2 c	559	09-06-08	email		Rijksgebouwendienst	Rijksgebouwendienst	RE: Scheldebouw
Artikel 11 en Artikel 10, lid 2 b en Artikel 10, lid 2 c	560	10-06-08	email		Rijksgebouwendienst	Rijksgebouwendienst	RE: Scheldebouw

overzichtsnummer	inventarisatienummer	datum	soort document	briefnr.	van instelling	aan instelling	onderwerp/excerpt
Artikel 10, lid 2 b en Artikel 11	561	10-06-08	email		Rijksgebouwendienst	Rijksgebouwendienst	RE: gevelplaten hoforen
Artikel 10, lid 2 b en Artikel 10, lid 2 G	562	10-06-08	email		Rijksgebouwendienst	Scheldebouw	
Artikel 11	563	10-06-08	email		Rijksgebouwendienst	Rijksgebouwendienst	
Artikel 10, lid 2 G en Artikel 11	564	10-06-08	email		Rijksgebouwendienst	Rijksgebouwendienst	FW: Tweewekelijkse nota
Artikel 10, lid 2 G en Artikel 11	565	10-06-08	email		Rijksgebouwendienst	Scheldebouw	RE: Contact
Artikel 11 en Artikel 10, lid 2	566	10-06-08	email		Rijksgebouwendienst	Rijksgebouwendienst	RE: Tweewekelijkse nota
Artikel 11	567	11-06-08	email		Rijksgebouwendienst	Rijksgebouwendienst	RE: Tweewekelijkse nota
Artikel 11, lid 1	568	11-06-08	email		Rijksgebouwendienst	Rijksgebouwendienst	FW: Tweewekelijkse nota
Artikel 10, lid 2 b en Artikel 10, lid 2 G en Artikel 11	569	13-06-08	email		Rijksgebouwendienst	Scheldebouw	PvA
Artikel 10, lid 2 b en Artikel 11	570	13-06-08	email		Scheldebouw	Rijksgebouwendienst	plan van aanpak De Hoforen CONCEPT
Artikel 10, lid 2 b en Artikel 11	571	13-06-08	email		Rijksgebouwendienst	Y. Eversdijk; B. Vermeugd	RE: plan van aanpak De Hoforen CONCEPT
Artikel 10, lid 1 a en Artikel 10, lid 2 b en Artikel 11	572	13-06-08	email		Scheldebouw	Rijksgebouwendienst	RE: plan van aanpak De Hoforen CONCEPT
Artikel 11	573	13-06-08	email		Rijksgebouwendienst	Rijksgebouwendienst	FW: plan van aanpak De Hoforen CONCEPT
Artikel 11	574	16-06-08	email		Rijksgebouwendienst	Rijksgebouwendienst	Rapport en advies
Artikel 11	575	17-06-08	email		Rijksgebouwendienst	Rijksgebouwendienst	Scheldebouw-Hoforen
Artikel 10, lid 2 G en Artikel 11	576	17-06-08	email		Scheldebouw	Rijksgebouwendienst	Scheldebouw-Hoforen
Artikel 10, lid 1 c en Artikel 11	577	17-06-08	email		Rijksgebouwendienst	Rijksgebouwendienst	Hoforen
Artikel 11	578	17-06-08	email		Rijksgebouwendienst	Scheldebouw	Vragen aan Scheldebouw mbt pva
Artikel 10, lid 1 c en Artikel 11	579	17-06-08	email		Rijksgebouwendienst	Rijksgebouwendienst	Hoforen
Artikel 10, lid 2 b en Artikel 11	580	17-06-08	email		Rijksgebouwendienst	Rijksgebouwendienst	Hoforen
Artikel 11	581	17-06-08	email		Rijksgebouwendienst	Rijksgebouwendienst	Hoforen
Artikel 11	582	17-06-08	email		Rijksgebouwendienst	Rijksgebouwendienst	Hoforen



omschrijving	inventarisatienummer	datum	soort document	betreft	van instelling	aan instelling	onderwerp/excerpt
Artikel 10, lid 2 en Artikel 11	583	17-06-08	email		Rijksgebouwendienst	Rijksgebouwendienst	Scheldebouw-Hoforen
Artikel 11 en Artikel 10, lid 2 B	584	17-06-08	email		Rijksgebouwendienst	Rijksgebouwendienst	Scheldebouw-Hoforen
Artikel 10, lid 2 C en Artikel 11	585	18-06-08	email		DSO	Rijksgebouwendienst	Betr: Doorgest: Mechanische borging
Artikel 11 en Artikel 10, lid 2 C	586	18-06-08	email		Rijksgebouwendienst	Rijksgebouwendienst	Herschreven PVA Scheldebouw
Artikel 11	587	18-06-08	email		Rijksgebouwendienst	Rijksgebouwendienst	Betr: Doorgest: Mechanische borging
Artikel 10, lid 2 C en Artikel 11	588	19-06-08	email		Rijksgebouwendienst	Rijksgebouwendienst	Betr: Doorgest: Mechanische borging
Artikel 10, lid 1 en Artikel 11	589	20-06-08	email		Rijksgebouwendienst	DSO	Hoforen rapport noodvoorziening
Artikel 10, lid 1 en Artikel 11	590	20-06-08	email		Scheldebouw	Rijksgebouwendienst	Hoforen rapport noodvoorziening
Artikel 11	591	20-06-08	email		Rijksgebouwendienst	Rijksgebouwendienst	E-mail met bijlage (attachment) : PVA GevelbeplatingVERSIE3.doc
Artikel 10, lid 2 b en Artikel 10, lid 2 c en Artikel 11	592	20-06-08	email		Rijksgebouwendienst	Rijksgebouwendienst	PVA Scheldebouw
Artikel 11	593	23-06-08	email		Rijksgebouwendienst	Rijksgebouwendienst	E-mail met bijlage (attachment) : PVA GevelbeplatingVERSIE3.doc
Artikel 11	594	23-06-08	email		Rijksgebouwendienst	DSO	E-mail met bijlage (attachment) : PVA GevelbeplatingVERSIE3.doc
Artikel 11	595	24-06-08	email		Scheldebouw	Rijksgebouwendienst	E-mail met bijlage (attachment) : PVA GevelbeplatingVERSIE3.doc
Artikel 11	596	25-06-08	email		Rijksgebouwendienst	Rijksgebouwendienst	Doorgest: Hoforen reactie op tijdelijke voorziening
Artikel 10, lid 1 en Artikel 11	597	25-06-08	email		Scheldebouw	Rijksgebouwendienst	Doorgest: Hoforen reactie op tijdelijke voorziening
Artikel 11 en Artikel 10, lid 1 c	598	25-06-08	email		Rijksgebouwendienst	Rijksgebouwendienst	Doorgest: Hoforen reactie op tijdelijke voorziening
Artikel 11 en Artikel 10, lid 1 c	599	25-06-08	email		Rijksgebouwendienst	Scheldebouw	Doorgest: Hoforen reactie op tijdelijke voorziening
Artikel 10, lid 1 en Artikel 10, lid 1 c	600	25-06-08	email		Scheldebouw	Rijksgebouwendienst	Doorgest: Hoforen reactie op tijdelijke voorziening
Artikel 11 en Artikel 10, lid 1 c	601	26-06-08	email		Rijksgebouwendienst	Scheldebouw	Doorgest: Hoforen reactie op tijdelijke voorziening

omschrijving	inventarisatienummer	datum	soort document	briefnr.	van instelling	aan instelling	onderwerp/opschrift
Artikel 11	602	26-06-08	email		Rijksgebouwendienst	DSO Den Haag	Scan data from PS066295 [1/2]
Artikel 10, lid 1 c en Artikel 11	603	26-06-08	email		Rijksgebouwendienst	DSO Den Haag + TNO	Scan data from PS066295 [2/2]
Artikel 10, lid 1 c en Artikel 11	604	26-06-08	email		Rijksgebouwendienst	Rijksgebouwendienst	Leading Edge Cladding pdf
Artikel 10, lid 1 c en Artikel 2 b en Artikel 11	605	26-06-08	email		OGMR	Rijksgebouwendienst	Hofloren Den Haag, specificatie meerwerk
Artikel 10, lid 2 b en Artikel 11	606	26-06-08	email		Scheldebouw	Rijksgebouwendienst	inspectie rapport, situatie tekeningen uitvoering werkzaamheden
Artikel 10, lid 1 c en Artikel 11	607	26-06-08	email		Rijksgebouwendienst	Scheldebouw	Plaats van de bijeenkomst
Artikel 10, lid 1 c en Artikel 11	608	26-06-08	email		Rijksgebouwendienst	Rijksgebouwendienst + Gemeente Den Haag	Inspectie rapport, situatie tekeningen uitvoering werkzaamheden
Artikel 10, lid 1 c en Artikel 11	609	26-06-08	email		Scheldebouw	Rijksgebouwendienst	Leading Edge Cladding pdf
Artikel 10, lid 1 c en Artikel 11	610	27-06-08	email		Scheldebouw	Rijksgebouwendienst	Rapport tijdelijke voorziening rev 02
Artikel 10, lid 1 c en Artikel 11	611	27-06-08	email		Rijksgebouwendienst		
Artikel 10, lid 1 c en Artikel 11	612	27-06-08	email		Rijksgebouwendienst	Scheldebouw	Rapport tijdelijke voorziening rev 02
Artikel 10, lid 2 G	613	27-06-08	email		Rijksgebouwendienst	Rijksgebouwendienst	Korte terugkoppeling
Artikel 11 en Artikel 10, lid 2 G	614	30-06-08	email		Rijksgebouwendienst	Scheldebouw	Gegevens TNO
Artikel 10, lid 2 b en Artikel 11	615	30-06-08	email		Rijksgebouwendienst	OGMR	Hofloren Den Haag, specificatie meerwerk
Artikel 10, lid 1 c en Artikel 11	616	30-06-08	email		Scheldebouw	Rijksgebouwendienst	test rapport bevestigingsmiddelen
Artikel 10, lid 2 b	617	30-06-08	email		Scheldebouw	Rijksgebouwendienst	Gegevens TNO
Artikel 10, lid 1 c en Artikel 11	618	30-06-08	email		Rijksgebouwendienst	Bert Verheugd, Yvette Eversdijk, Jan Kraak, AD Heeman, henn.steenbergen@ho.nl	test rapport bevestigingsmiddelen
Artikel 11	619	01-07-08	email		Rijksgebouwendienst	Rijksgebouwendienst	Brief
Artikel 11	620	01-07-08	email		DSO	Rijksgebouwendienst	Hofloren
Artikel 11	621	01-07-08	email		Rijksgebouwendienst	Scheldebouw	Hofloren
Artikel 11	622	01-07-08	email		Rijksgebouwendienst	Scheldebouw	Dagboek Hofloren

overweging	inventarisatienummer	datum	soort document	briefnr.	van instelling	aan instelling	onderwerp/bericht
Artikel 11 en Artikel 10, lid 1 c	623	01-07-08	email		Scheidebouw	Rijksgebouwendienst	Doorgest.: Hoforen
Artikel 11	624	02-07-08	email		Scheidebouw	Rijksgebouwendienst	Inspectie rapport-voorstel.xls
Artikel 11 en Artikel 10, lid 1 c en Artikel 10, lid 2 c	625	03-07-08	email		Rijksgebouwendienst	Rijksgebouwendienst	Hoforen
Artikel 11	626	03-07-08	email		Rijksgebouwendienst	Rijksgebouwendienst	Hoforen
Artikel 11	627	03-07-08	email		Rijksgebouwendienst	Rijksgebouwendienst	Hoforen
Artikel 11	628	03-07-08	email		Rijksgebouwendienst	Rijksgebouwendienst	Hoforen
Artikel 11 en Artikel 10, lid 1 c	629	04-07-08	email		Rijksgebouwendienst	Scheidebouw	Bereadingsrichtlijn berekening Hoforen
Artikel 11	630	04-07-08	email		Rijksgebouwendienst	Rijksgebouwendienst	Terugkoppeling
Artikel 11 en Artikel 10, lid 1 c	631	04-07-08	email		Rijksgebouwendienst	Ad Heeman	Hoforen
Artikel 11 en Artikel 10, lid 1 c	632	04-07-08	email		TNO	Rijksgebouwendienst	Gevelplaten Hoforen
Artikel 11	633	04-07-08	email		Rijksgebouwendienst	Rijksgebouwendienst	Hoforen
Artikel 11	634	04-07-08	email		Rijksgebouwendienst	Rijksgebouwendienst	Tweewekelijkse nota minister
Artikel 11, lid 1	635	04-07-08	email		Rijksgebouwendienst	Rijksgebouwendienst	Terugkoppeling
Artikel 11	636	07-07-08	email		Rijksgebouwendienst	Rijksgebouwendienst	Tweewekelijks nota minister
Artikel 11	637	07-07-08	email		Rijksgebouwendienst	Rijksgebouwendienst	Terugkoppeling
Artikel 10, lid 1 c en Artikel 11	638	07-07-08	email		Scheidebouw	TNO	rapport uitgangspunten leiding edge- De Hoforen Den Haag
Artikel 11	639	08-07-08	email		Rijksgebouwendienst	Scheidebouw	Verlag bijeenkomst 4 juli 2008
Artikel 10, lid 1 c en Artikel 11	640	09-07-08	email		Scheidebouw	Rijksgebouwendienst	Doorgest.: Hoforen
Artikel 10, lid 1 c en Artikel 11	641	09-07-08	email		Rijksgebouwendienst	Rijksgebouwendienst	Doorgest.: Hoforen
Artikel 10, lid 1 c en Artikel 11	642	09-07-08	email		Rijksgebouwendienst	TNO	Hoforen aluminium gevelbekleding
Artikel 10, lid 1 c en Artikel 11	643	09-07-08	email		Rijksgebouwendienst	Rijksgebouwendienst	Verlag bijeenkomst 4 juli 2008 versie 2.0.0

overweging	inventarisatienummer	datum	soort document	briefnr.	van instelling	aan instelling	onderwerp/oorzaak
Artikel 10, lid 1 en Artikel 11	644	09-07-08	email		Rijksgebouwendienst	Rijksgebouwendienst + Scheldebouw	Hoforen uitgangspunten CA100 rev.00
Artikel 11	645	10-07-08	email		Rijksgebouwendienst	Rijksgebouwendienst	RE: verslag 4 juli
Artikel 11	646	10-07-08	email		Adobe Acrobat Elements Server	Rijksgebouwendienst	UW AAES conversie onderzoek
Artikel 11	647	10-07-08	email		Rijksgebouwendienst	Scheldebouw	Verslag Bespreking 4 juli 2008 Versie 2.pdf
Artikel 10, lid 2 en Artikel 11	648	14-07-08	email		Rijksgebouwendienst	Scheldebouw	Berekeningen
Artikel 10, lid 2 en Artikel 11	649	15-07-08	email		Rijksgebouwendienst	Scheldebouw	Berekening 0-50 meter
Artikel 11	650	15-07-08	email		Rijksgebouwendienst	Rijksgebouwendienst	Hoforen
Artikel 10, lid 1 en Artikel 11	651	16-07-08	email		Scheldebouw	TNO + Rijksgebouwendienst	rapport berekening leading edge - De Hoforen Den Haag (CA 101; rev 00)
Artikel 10, lid 1 en Artikel 11	652	18-07-08	email		Rijksgebouwendienst	Rijksgebouwendienst + Scheldebouw	Hoforen platen 0-50 document CA101
Artikel 11	653	24-07-08	email		Rijksgebouwendienst	Rijksgebouwendienst	RE: Gebreken Hoforen
Artikel 11	654	01-08-08	email		Rijksgebouwendienst	Rijksgebouwendienst	RE:
Artikel 10, lid 2 en Artikel 11	655	05-08-08	email		Rijksgebouwendienst	Scheldebouw	Update
Artikel 10, lid 1 en Artikel 10, lid 2 en Artikel 11	656	05-08-08	email		Rijksgebouwendienst	Scheldebouw	RE: rapport uitgangspunten berekening leading edge - De Hoforen Den Haag
Artikel 10, lid 1 en Artikel 11	657	06-08-08	email		Rijksgebouwendienst	TNO	Rapportage Hoforen
Artikel 11	658	07-08-08	email		Rijksgebouwendienst	Rijksgebouwendienst	Rapportage windtunnelonderzoek
Artikel 11 en Artikel 10, lid 2	659	08-08-08	email		Rijksgebouwendienst	Scheldebouw	Bespreking Hoforen bij gemeente Den Haag
Artikel 11 en Artikel 10, lid 2	660	08-08-08	email		Scheldebouw	Rijksgebouwendienst	RE: Bespreking Hoforen bij gemeente Den Haag
Artikel 11	661	06-08-08	email		Rijksgebouwendienst	Rijksgebouwendienst	Update Hoforen
Artikel 11 en Artikel 10, lid 2	662	14-08-08	email		Rijksgebouwendienst		RE: Afspraak bespreking inzake Hoforen 14 augustus 2008 14:00
Artikel 10, lid 2 en Artikel 11	663	15-08-08	email		Rijksgebouwendienst	Scheldebouw	RE: Afspraak bespreking inzake Hoforen 14 augustus 2008 14:00
Artikel 11 en Artikel 10, lid 2	664	22-08-08	email		Rijksgebouwendienst	Rijksgebouwendienst	RE: rapport uitgangspunten berekening leading edge - De Hoforen Den Haag

	inventarisatienummer	datum	soort document	briefnr.	van instelling	aan instelling	onderwerp(s) (act/p)
Artikel 10, lid 1 c en Artikel 10, lid 2 en Artikel 11	665	28-08-08	email		Rijksgebouwendienst	Rijksgebouwendienst	FW: Hofloren
Artikel 11	666	29-08-08	email		Rijksgebouwendienst	Rijksgebouwendienst	FW: Hofloren
Artikel 11	667	02-09-08	email		Rijksgebouwendienst	Rijksgebouwendienst	FW: Gesprek Imro
Artikel 11 en Artikel 10, lid 2 b	668	04-09-08	email		Rijksgebouwendienst		Gevel Hofloren
Artikel 10, lid 1 c en Artikel 10, lid 2 b en Artikel 11	669	10-09-08	email		Rijksgebouwendienst	TNO + Rijksgebouwendienst + Scheldebouw	Gevel Hofloren
Artikel 11	670	11-09-08	email		Rijksgebouwendienst	Rijksgebouwendienst	RE: Gevel Hofloren
Artikel 11	671	11-09-08	email		Rijksgebouwendienst	Rijksgebouwendienst	RE: Gevel Hofloren
Artikel 11	672	11-09-08	email		Rijksgebouwendienst	Rijksgebouwendienst	RE: Kosten gemaakt voor gevelproblematiek Hofloren.xls
Artikel 11	673	12-09-08	email		Rijksgebouwendienst	Rijksgebouwendienst	RE: Hofloren
Artikel 11	674	15-09-08	email		Rijksgebouwendienst	Rijksgebouwendienst	Hofloren, haken in de substructuur
Artikel 11	675	17-09-08	email		Rijksgebouwendienst	Rijksgebouwendienst	FW: Hofloren, haken in de substructuur
Artikel 11	676	17-09-08	email		Rijksgebouwendienst	Rijksgebouwendienst	FW: Hofloren, haken in de substructuur
Artikel 11	677	22-09-08	email		Rijksgebouwendienst	Rijksgebouwendienst	Hofloren Ryd-Scheldebouw
Artikel 11	678	30-09-08	email		NEBEST	Rijksgebouwendienst	RE: Voorzetten O&S zijde
Artikel 11	679	03-10-08	email		Rijksgebouwendienst	Rijksgebouwendienst	FW: Berekeningen gevalloot Hofloren
Artikel 11	680	03-10-08	email		Rijksgebouwendienst	Rijksgebouwendienst	Hofloren oland van zaken

omschrijving	inventarisatienummer	datum	soort document	briefnr.	van instelling	aan instelling	onderwerp/abstract
Artikel 11	681	03-10-08	e-mail		Rijksgebouwendienst	Rijksgebouwendienst	RE: Hofloren stand van zaken
Artikel 11	682	06-10-08	e-mail		NEBEST	Rijksgebouwendienst	RE: Voorterein OBS-zijde
Artikel 12	683	06-10-08	e-mail		NEBEST	Rijksgebouwendienst	FW: Hofloren; Voorterein OBS-zijde
Artikel 11	684	06-10-08	e-mail		Rijksgebouwendienst	Rijksgebouwendienst	
Artikel 11	685	13-10-08	e-mail		Rijksgebouwendienst	Scheldebouw	Hofloren
Artikel 11	686	16-10-08	e-mail		Rijksgebouwendienst	Rijksgebouwendienst	Vraag antwoord Hofloren
Artikel 11, Lid 1	687	16-10-08	nota		Rijksgebouwendienst	Rijksgebouwendienst	Gevelplaten Hofloren
Artikel 11, Lid 1	688	17-10-08	e-mail		Rijksgebouwendienst	Rijksgebouwendienst	Sommatie Scheldebouw Hofloren
Artikel 11, Lid 1	689	17-10-08	e-mail		Rijksgebouwendienst	Rijksgebouwendienst	Hofloren
Artikel 10, lid 2 b	690	17-10-08	e-mail		Rijksgebouwendienst	Rijksgebouwendienst	FW:
Artikel 11	691	17-10-08	e-mail		Rijksgebouwendienst	Rijksgebouwendienst	Vraag
Artikel 11	692	17-10-08	e-mail		Rijksgebouwendienst	Rijksgebouwendienst	RE: Hofloren
Artikel 11	693	17-10-08	e-mail		Rijksgebouwendienst	Rijksgebouwendienst	RE: Vraag antwoord Hofloren
Artikel 11	694	17-10-08	e-mail		Rijksgebouwendienst	Rijksgebouwendienst	RE: Hofloren
Artikel 11	695	17-10-08	e-mail		Rijksgebouwendienst	Rijksgebouwendienst	FW: Vraag antwoord Hofloren
Artikel 11	696	17-10-08	e-mail		Rijksgebouwendienst	Rijksgebouwendienst	RE: Vraag
Artikel 11	697	17-10-08	e-mail		Rijksgebouwendienst	Rijksgebouwendienst	FW: Tekstbijdrage nota Hofloren
Artikel 10, lid 2c en Artikel 11	698	17-10-08	e-mail		Rijksgebouwendienst	Rijksgebouwendienst	FW: Hofloren
Artikel 11	699	17-10-08	e-mail		Rijksgebouwendienst	Rijksgebouwendienst	RE: Hofloren
Artikel 11	700	17-10-08	e-mail		Rijksgebouwendienst	Rijksgebouwendienst	FW: Vraag antwoord Hofloren

correspondentie	inventarisatienummer	datum	soort document	briefnr.	van instelling	aan instelling	onderwerp/abstract
Artikel 11	701	17-10-08	e-mail		Rijksgebouwendienst	Rijksgebouwendienst	FW: Staat (RGD) - Hoforen
Artikel 10, lid 2 b	702	17-10-08	e-mail		Rijksgebouwendienst	Scheidebouw	Scan van een Xerox WorkCentre Pro
Artikel 11	703	17-10-08	e-mail		PelsRijcken	Rijksgebouwendienst	Hoforen
Artikel 11	704	17-10-08	e-mail		Rijksgebouwendienst	Rijksgebouwendienst	Overzicht Hoforen
Artikel 10, lid 2 b	705	17-10-08	brief	BH2008094184	Rijksgebouwendienst	Scheidebouw	Gevelplaten Hoforen
Artikel 10, lid 2 b	706	17-10-08	brief	BH2008094184	Rijksgebouwendienst	Scheidebouw	Gevelplaten Hoforen
Artikel 10, lid 2 b	707	17-10-08	brief	BH2008094184	Rijksgebouwendienst	Scheidebouw	Gevelplaten Hoforen
Artikel 10, lid 2 b	708	17-10-08	brief	lvL/22055	Scheidebouw	Rijksgebouwendienst	Hoforen
Artikel 10, lid 2 b	709	18-10-08	e-mail		Rijksgebouwendienst	Rijksgebouwendienst	FW: Hoforen
Artikel 11	710	18-10-08	e-mail		Rijksgebouwendienst	Rijksgebouwendienst	Hoforen
Artikel 11	711	20-10-08	e-mail		Rijksgebouwendienst	Rijksgebouwendienst	
Artikel 11	712	20-10-08	e-mail		Rijksgebouwendienst	Rijksgebouwendienst	RE:
Artikel 10, lid 2 b	713	20-10-08	brief	2008-D-R1025/B	TNO	Rijksgebouwendienst	Aluminium gevelbekleding Hoforen in huidige staat
Artikel 10, lid 2 b	714	20-10-08	brief	BH2008094186	Rijksgebouwendienst	Scheidebouw	Gevelplaten Hoforen
Artikel 11	715	20-10-08	e-mail		Rijksgebouwendienst	Rijksgebouwendienst	FW: Nota Minsuter Hoforen
Artikel 11	716	20-10-08	e-mail		Rijksgebouwendienst	Rijksgebouwendienst	FW: Brief hoforen beplating
Artikel 11	717	20-10-08	e-mail		Rijksgebouwendienst	TNO	Waarnemingen Hoforen
Artikel 10, lid 2 b	718	20-10-08	e-mail		Rijksgebouwendienst	Pels Rijcken	Hoforen: verzuimbrief Scheidebouw
Artikel 11	719	20-10-08	e-mail		Rijksgebouwendienst	Rijksgebouwendienst	Laatste versie concept nota aan minister over Hoforen
Artikel 10, lid 2 b	720	20-10-08	e-mail		Rijksgebouwendienst	Rijksgebouwendienst	FW: Hoforen: verzuimbrief Scheidebouw
Artikel 11 en Artikel 10, lid 2 b	721	20-10-08	e-mail		Rijksgebouwendienst	Rijksgebouwendienst	RE: Hoforen, verzuimbrief Scheidebouw
Artikel 11	722	21-10-08	e-mail		Rijksgebouwendienst	Rijksgebouwendienst	Hoforen

opzeverving	inventarisatienummer	datum	soort document	brieffr.	van instelling	aan instelling	onderwerp/excerpt
Artikel 11	723	21-10-08	Nota		Rijksgebouwendienst	Rijksgebouwendienst	Gevelplaten Hoforen
Artikel 11	724	21-10-08	e-mail		Rijksgebouwendienst	Rijksgebouwendienst	RE: Hoforen; verzuimbref Scheidebouw
Artikel 11	725	21-10-08	e-mail		Rijksgebouwendienst	Rijksgebouwendienst	FW: SPOED staat (RGD) / Hoforen; verzuimbref Scheldebouw
Artikel 11	726	21-10-08	e-mail		Rijksgebouwendienst	Pels Rijcken	FW: Hoforen, ARCADIS (berekening staalconstructie leading edges)
Artikel 11	727	21-10-08	e-mail		Rijksgebouwendienst	Rijksgebouwendienst	FW: Vraag en antwoord Hoforen 20 oktober 08.doc
Artikel 10, lid 1 c	728	21-10-08	e-mail		Rijksgebouwendienst	Rijksgebouwendienst	FW: Hoforen
Artikel 11	729	21-10-08	e-mail		Rijksgebouwendienst	Rijksgebouwendienst	FW: Hoforen
Artikel 11	730	21-10-08	e-mail		Rijksgebouwendienst	Rijksgebouwendienst	FW:
Artikel 11	731	21-10-08	verslag overleg		Rijksgebouwendienst	Rijksgebouwendienst	Verslag spoedoverleg gevelplaten Hoforen
Artikel 11	732	22-10-08	e-mail		Rijksgebouwendienst	DSO Den Haag	RE: gemeentelijke rol openbare ruimte / opstellen draaiboek / communicatie
Artikel 11	733	22-10-08	e-mail		Rijksgebouwendienst	Rijksgebouwendienst	Hoforen
Artikel 11	734	22-10-08	e-mail		Scheidebouw		RE: Ronde schroefkoppen
Artikel 11	735	22-10-08	e-mail		Rijksgebouwendienst	Rijksgebouwendienst	FW:
Artikel 11	736	22-10-08	e-mail		Rijksgebouwendienst	Rijksgebouwendienst	FW:
Artikel 11	737	22-10-08	e-mail		Rijksgebouwendienst	Rijksgebouwendienst	FW: Beheer openbare ruimte
Artikel 11	738	22-10-08	e-mail		Rijksgebouwendienst	Rijksgebouwendienst	FW: gemeentelijke rol openbare ruimte / opstellen draaiboek / communicatie
Artikel 10, lid 2 a	739	22-10-08	e-mail		Rijksgebouwendienst	Rijksgebouwendienst	Waarnemingen 20-10.doc
Artikel 10, lid 1 e en artikel 11	740	22-10-08	verslag overleg		Rijksgebouwendienst	Rijksgebouwendienst	Verslag spoedoverleg Rgd-Schakelbouw d d 22 oktober 2008
Artikel 11, lid 1	741	22-10-08	e-mail		Rijksgebouwendienst	Rijksgebouwendienst	Conceptbrief aan Norder
Artikel 11	742	22-10-08	e-mail		Rijksgebouwendienst	Rijksgebouwendienst	RE: Ronde schroefkoppen
Artikel 11	743	22-10-08	e-mail		Rijksgebouwendienst	Rijksgebouwendienst	RE: Ronde schroefkoppen
Artikel 11	744	22-10-08	e-mail		Rijksgebouwendienst	Den Haag	Afzettingopdracht



opmerking	inventarisatienummer	datum	soort document	briefnr.	van instelling	aan instelling	onderwerp/excerpt
Artikel 11, lid 1	745	22-10-08	e-mail		Rijksgebouwendienst	Rijksgebouwendienst	Brief wethouder
Artikel 11, lid 1	746	22-10-08	e-mail		BSD	Rijksgebouwendienst	Protocol Hofloren
Artikel 11, lid 1	747	22-10-08	e-mail		Rijksgebouwendienst	Rijksgebouwendienst	RE: Afzettingsprotocol
Artikel 11 en Artikel 10, lid 2 G	748	23-10-08	brief	2008-D-R1035/B	TNO	Rijksgebouwendienst	Windbelasting Hofloren
Artikel 11	749	23-10-08	Nota	kenmerk 2008100505	Rijksgebouwendienst	Rijksgebouwendienst	Hofloren
Artikel 11	750	23-10-08	email		Rijksgebouwendienst	Rijksgebouwendienst	Brief Wethouder
Artikel 11 en Artikel 10, 20 en Artikel 10 2 G	751	23-10-08	email		Rijksgebouwendienst	Rijksgebouwendienst	Vraag en antwoord Hofloren
Artikel 10, lid 2, B en Artikel 10, lid 2 G	752	23-10-08	email		Vastgoedmanagement Haaglanden	Rijksgebouwendienst	SPOED berekeningen Hofloren
Artikel 11	753	23-10-08	email		BSD	Rijksgebouwendienst	Hoflorenprotocol
Artikel 11	754	23-10-08	email		Scheidebouw	Rijksgebouwendienst	Verslag overleg d.d. 22 oktober 2008
Artikel 11	755	24-10-08	email		Scheidebouw	Rijksgebouwendienst	Verslag overleg d.d. 21 oktober 2008
Artikel 11	756	24-10-08	email		Scheidebouw	Rijksgebouwendienst	Werkafspraak fysieke monitoring vanaf heden
Artikel 11	757	24-10-08	email		Scheidebouw	Rijksgebouwendienst	Zaterdag
Artikel 11	758	24-10-08	email	kenmerk 2008100506	Rijksgebouwendienst	Gemeente Den Haag	Gevel Toren
Artikel 10, lid 1 G	759	24-10-08	email		Scheidebouw	Van Kessel geveltechniek	Hofloren
Artikel 10, lid 2 d	760	24-10-08	email		Scheidebouw	Rijksgebouwendienst	namen van de 2x2 hangbalkers voor vrijdagmorgen
Artikel 11	761	24-10-08	email		Rijksgebouwendienst	Rijksgebouwendienst	SPOED Hofloren
Artikel 11	762	24-10-08	email		Rijksgebouwendienst	Rijksgebouwendienst + Pels Rijcken	concept bericht Hofloren
Artikel 11	763	24-10-08	email		Rijksgebouwendienst	Rijksgebouwendienst	Hofloren
Artikel 11	764	24-10-08	email		Rijksgebouwendienst	Rijksgebouwendienst	Hofloren
Artikel 11	765	24-10-08	email		Gemeente		Protocol Hofloren ingaande heden
Artikel 10, lid 2 G	766	24-10-08	email		Rijksgebouwendienst	Schalifbouw	Wiel band rilling op hoes van windruimtelat

overzichtsnummer	inventarisatienummer	datum	soort document	briefnr.	van instelling	aan instelling	onderwerp/excerpt
Artikel 10, lid 2 b	767	24-10-08	email		Rijksgebouwdienst	Rijksgebouwdienst	SPOED berekeningen Hoforen
Artikel 11 en Artikel 10, lid 2 b	768	24-10-08	email		Rijksgebouwdienst	TNO	Wind berekening op basis van windtunnel test
Artikel 11	769	24-10-08	email		Rijksgebouwdienst	Rijksgebouwdienst	Hoforen
Artikel 11 en Artikel 10, lid 2 b	770	24-10-08	email		Rijksgebouwdienst	Rijksgebouwdienst + Scheldebouw	Werkafpraak fysieke monitoring vanaf heden
Artikel 11	771	24-10-08	email		Scheldebouw	Rijksgebouwdienst	Werkafpraak fysieke monitoring vanaf heden
Artikel 11	772	24-10-08	email		Rijksgebouwdienst	Min van OCW	Hoforen
Artikel 10, lid 2 b	773	24-10-08	email		Rijksgebouwdienst	Rijksgebouwdienst	Protocol Hoforen ingaande heden
Artikel 10, lid 2 b	774	24-10-08	email		TNO	Rijksgebouwdienst	Wind berekening op basis van windtunnel test
Artikel 11	775	26-10-08	email		Scheldebouw	Rijksgebouwdienst + Scheldebouw	Monitoring, verstrekte toren bewaking
Artikel 11	776	26-10-08	email		Scheldebouw	Rijksgebouwdienst + Scheldebouw	Monitoring, verstrekte toren bewaking
Artikel 11	777	26-10-08	email		BSD	Rijksgebouwdienst	Windvoorspeller
Artikel 11	778	27-10-08	email		Scheldebouw	Rijksgebouwdienst + Scheldebouw	Monitoring, verstrekte toren bewaking
Artikel 11	779	27-10-08	email		Scheldebouw		Test met camera's voor monitoring hedenmiddag
Artikel 10, lid 2 b + 10, 2c	780	28-10-08	Brief		TNO	Rijksgebouwdienst	Gevel Hoforen, Knieke Windsnelheid
Artikel 11	781	26-10-08	email		Rijksgebouwdienst	Rijksgebouwdienst	ontbijt en complimenten
Artikel 11	782	27-10-08	email		Scheldebouw	Rijksgebouwdienst	Test met camera's voor monitoring hedenmiddag
Artikel 10, lid 2 b	783	27-10-08	email		Scheldebouw	Rijksgebouwdienst	Camera Hoforen
Artikel 11	784	27-10-08	email		Rijksgebouwdienst	Bert Verhougé, in roelveld@vso.dewindag.nl	Constructieve aandachtpunten gevel Hoforen
Artikel 10, lid 2 b	785	27-10-08	email		Rijksgebouwdienst	Rijksgebouwdienst	Rapportage Gevel Hoforen
Artikel 11	786	28-10-08	email		Scheldebouw	Rijksgebouwdienst	Inspactie herijving edje

overweging	inventarisatienummer	datum	soort document	briefnr.	van instelling	aan instelling	onderwerp/abstract
Artikel 10, lid 1	787	28-10-08	email		Rijksgebouwendienst	Rijksgebouwendienst	081017 (wekelijkse informatie).pdf
Artikel 10, lid 1	788	28-10-08	email		Rijksgebouwendienst	Rijksgebouwendienst	Inspectie afgerond
Artikel 10, lid 1	789	29-10-08	email		Rijksgebouwendienst	Rijksgebouwendienst	Twewekelijkse nota
Artikel 11	790	29-10-08	email		Rijksgebouwendienst	Scheldebouw	Hoforen Oplossingsrichtingen
Artikel 11	791	29-10-08	email		Scheldebouw	Rijksgebouwendienst + Scheldebouw	Af te zetten gebied
Artikel 11	792	28-10-08	email		Rijksgebouwendienst	Rijksgebouwendienst	Twewekelijkse nota
Artikel 11	793	29-10-08	email		Rijksgebouwendienst	Rijksgebouwendienst	Brief Hoforen 29-10-2008
Artikel 11	794	29-10-08	email		Scheldebouw	Scheldebouw	Hoforen Oplossingsrichtingen
Artikel 11	795	29-10-08	email		Rijksgebouwendienst	Scheldebouw	Hoforen Oplossingsrichtingen
Artikel 11	796	29-04-08	email		Scheldebouw	Rijksgebouwendienst + Scheldebouw	Hoforen Oplossingsrichtingen
Artikel 10, lid 2 b.	797	29-10-08	Brief		Scheldebouw	Rijksgebouwendienst	De Hoforen
Artikel 11	798	29-10-08	email		Rijksgebouwendienst	Rijksgebouwendienst	Brief Hoforen 29-10-2008
Artikel 11	799	30-10-08	email		Rijksgebouwendienst	Rijksgebouwendienst	Hoforen
Artikel 11	800	30-10-08	email		Rijksgebouwendienst	Rijksgebouwendienst	
Artikel 11	801	30-10-08	email		Rijksgebouwendienst	Rijksgebouwendienst	Hoforen

overweging	inventarisatie nummer	datum	soort document	briefnr.	van instelling	aan instelling	onderwerp/abstract
Artikel 11	802	31-10-08	email		Rijksgebouwendienst	Rijksgebouwendienst	Tweewekelijkse nota
Artikel 11	803	31-10-08	email		Rijksgebouwendienst	Rijksgebouwendienst + Scheidebouw + Gemeente Den Haag	Verlag overleg 30-10-2008.pdf
Artikel 10, lid 1 c.	804	30-10-08	verslag		Rijksgebouwendienst	Rijksgebouwendienst	
Artikel 11	805	03-11-08	email		Scheidebouw		monitoring bericht format
Artikel 11	806	03-11-08	email		Scheidebouw	Rijksgebouwendienst	Inspectie Base Camp
Artikel 11, lid 1	807	03-11-08	email		Rijksgebouwendienst	Scheidebouw	Hoforen Haken
Artikel 11, lid 1	808	03-11-08	email		Scheidebouw	Rijksgebouwendienst + Scheidebouw	Hoforen Haken
Artikel 11, lid 1	809	03-11-08	email		Scheidebouw	Rijksgebouwendienst	Hoforen Haken
Artikel 11, lid 1	810	03-11-08	email		Rijksgebouwendienst	Rijksgebouwendienst	Hoforen
Artikel 10, lid 2	811	03-11-08	email		Scheidebouw	Rijksgebouwendienst	Bijlage brief SB dd 291022008
Artikel 11	812	03-11-08	email		Rijksgebouwendienst	Rijksgebouwendienst	Hoforen
Artikel 11	813	03-11-08	email		Rijksgebouwendienst	Rijksgebouwendienst	Wob verzoek inz. Gevelproblemen Hoforen
Artikel 11	814	03-11-08	email		Rijksgebouwendienst	Rijksgebouwendienst	Monitoring Hoforen

# Fietstunnel blijft onder A13 steken

## Strukton moet schuifoperatie afbreken

Ad Tissink

**Delft - Strukton heeft het inschuiven van een fiets-tunnel onder de A13 zondagmorgen vroeg moeten staken. Volgens de aanne-mer was het risico te groot dat de drukke verkeersader anders maandagmorgen tijdens de spits nog open zou liggen.**

Een van de opritten van de snelweg bij Delft-Zuid is nog wel een tijd buiten gebruik. De 45 meter lange betonnen tunnelbuis prikt daar door het wegdek heen. Als hij volgens plan 20 meter verder was geduwd was er geen vuilte aan de lucht geweest, maar volgens Henk Spoelstra van Strukton was het onverantwoord om de geprefabriceerde tunnel verder te duwen. Wat er precies mis ging kon de directeur van de divisie Infratechnieken gisteren nog niet zeggen. De druk van de vijzels liep volgens hem onheilspellend op. "Er zat nog

wel beweging in de constructie, maar er moest erg hard geduwd worden en we wisten niet hoe dat kwam."

Spoelstra vermoedt dat er niet sprake is van één oorzaak, maar van een reeks kleinere. "Een beetje van dit, een beetje van dat en nog een beetje van weer iets anders. Stuk voor stuk hebben ze weinig effect, maar bij elkaar opgeteld maakten ze het onverantwoord om de tunnel verder door te duwen".

De 45 meter lange betonnen tunnelbuis is de afgelopen maanden naast de oprit ter hoogte van Pijnacker gebouwd. Hij moet zorgen voor een veel snellere verbinding voor fietsers tussen Delfgauw en Delft-Zuid. De eerste tunnelmoot reikt tot halverwege de snelweg.

### Damwanden

Vanaf de andere kant moet later eenzelfde tunnelmoot worden ingeschoven. De rails waarover dat moet gebeuren is deze zomer al onder de snelweg gelegd. Daarvoor was de A13 afgelopen zomer een weekeinde afgesloten. De rails is geplaatst op damwanden die zijn

ingetrild. De tunnel rust via jukken op die rails. Telescopische vijzels met een staartconstructie zijn verantwoordelijk voor de horizontale verplaatsing.

### Grond

Het besluit om de operatie ongeveer halverwege te staken moest in de nacht van zaterdag op zondag genomen worden. De grond die vooraf was afgegraven lag op dat moment nog dichtbij het werkterrein en kon weer snel worden teruggelegd. Dat lukte, net als het aanbrengen van een nieuwe laag asfalt. De files die zich gistermorgen op het tracé Rotterdam-Den Haag voordeden waren volgens Spoelstra reguliere files en hadden niets met de vertraagde werkzaamheden te maken. Volgens Spoelstra heeft Strukton de afgelopen jaren bij diverse tunnels deze techniek toegepast en ging dat altijd zonder problemen. Hij rekent erop dat Strukton de tunnel in het weekeinde van 7 november alsnog op zijn plek krijgt. Dat weekeinde stond al ingepland als uitloopweekeinde.

## KiviNiria wil meer ingenieurs in waterschappen

Van onze redactie techniek  
**Den Haag - KiviNiria pleit voor meer ingenieurs in waterschapsbesturen, zodat onrealistische plannen eerder de kop in worden gedrukt.**

Terwijl de waterschappen groter werden en de opdrachten complexer, constateert de belangenhartiger van ingenieurs een gebrek aan technische kennis in de besturen van waterschappen. Het leidt vaker tot plannen die achteraf te duur blijken en niet uitvoerbaar, stelt KiviNiria. Volgens de ingenieursclub gaat daarmee veel maatschappelijke tijd verloren. "Het is goed dat er creatief nagedacht wordt, maar het is wel handig als je een beeld hebt van hoe een plan fysiek in elkaar zit. Met meer ingenieurs in een bestuur kun je explicieter bepalen of een idee kansrijk is of niet", verwoordt Bert Pijpers, bestuurslid van de afdeling waterbeheer bij KiviNiria.

Elk heemraadschap zou minimaal één ir-titel in het bestuur moeten hebben, vindt Pijpers. "Op dit moment is dat zeker niet het geval. Een bestuur zonder ingenieurs is onwenselijk." KiviNiria heeft een enquête gehouden onder al haar leden. "Van de voorlopig zestig respondenten is zeker de helft het met ons eens."

Eigenlijk komt de oproep van de belangenhartiger - een maand voor aanvang van de waterschapsverkiezingen - te laat. De kieslijsten staan al vast. Pijpers erkent dat. "Dat tekent onze situatie. We zijn vaker een stap te laat."

Op 10 november organiseert KiviNiria-leden een congres over dit onderwerp. Dat is drie dagen voor de waterschapsverkiezingen die tussen 13 tot en 26 november plaatsvinden. In totaal nemen er 212 lokale en landelijke partijen deel. Eind 2012 zijn er weer nieuwe verkiezingen.

## Gevel Haagse Hoftoren mogelijk vervangen

Thomas van Belzen  
**Den Haag - Een groot deel van de Hoftoreengevel wordt mogelijk vervangen. Ondertussen wacht de Rijksgebouwendienst een arbitragezaak af die ze aanspande tegen ING.**

Dat blijkt uit een brief van Peter Jägers, directeur-generaal van de Rijksgebouwendienst aan Marnix Norder, wethouder bouwen en wonen in Den Haag. De 'Vulpeneigenaar' kan nog altijd niet uitsluiten dat er gevelplaten naar beneden vallen bij windkracht 7 of hoger. Torentoezichthouders houden het gebouw momenteel in de gaten. Hoe gevelbouwer Scheldebouw de problemen aanvliegt, staat nog niet definitief vast. Het Limburgse bedrijf werkt de komende week twee plannen uit. Plan a gaat uit van extra borging. Plan b gaat over het verwijderen en terugplaatsen van naar schatting 2000 m2 gevel.

### Arbitragezaak

Met een constructieve oplossing is de kous niet af. De Rijksgebouwendienst wacht namelijk de uitkomst af van een arbitragezaak die ze tegen ING aanspande. "We hebben niet gekregen wat we dachten gekocht te hebben", verklaart Gérald Rensink namens de Rijksgebouwendienst. Of zijn werkgever iets met de arbitragegang opschieft, moet nog blijken. Tot een maand terug hield de Nederlandse norm voor gevelconstructies namelijk op bij 70 meter. Jägers vindt het al met al onaanvaardbaar dat pas na diepgravend onderzoek door tal van gerenommeerde instanties duidelijk wordt dat schade aan de gevel niet kan worden uitgesloten. Windkracht 7 of hoger noemt hij veel voorkomende weersomstandigheden. De 142 meter hoge wolkenkrabber bezorgt de Rijksgebouwendienst, sinds 2007 toen een gevelplaat naar beneden viel, kopzorgen. Met afseilers en glazenwassersbakjes werd elke gevelplaat begin dit jaar gecon-

troleerd en waar nodig, beter vastgezet. Scheldebouw moest vervolgens in berekeningen aantonen dat er nooit meer een gevelplaat naar beneden zou komen. Volgens Kees van Weeren, hoogleraar draagconstructies aan de TU Delft ontbraken in het verhaal van Scheldebouw echter essentiële berekeningen. Op verzoek van de opdrachtgever maakte Scheldebouw de ontbrekende berekeningen alsnog. TNO concludeerde vorige week dat, op basis van de verrijkte informatie over de constructie bij windkrachten hoger dan 7, nog steeds geen zinnige afspraken kunnen worden gedaan. De voorlopige uitkomsten van een Canadees windtunnelonderzoek bevestigden dat beeld volgens Jägers. Toch meent hij dat de definitieve oplossing binnen handbereik is. "Alle onderzoeken hebben veel informatie boven tafel gebracht." Overigens heeft de gevel volgens Jägers dit jaar wel bewezen behoorlijk zware windkrachten te kunnen doorstaan zonder dat zich daarbij problemen met de gevelplaten hebben voorgedaan. Scheldebouw heeft het verzoek om te reageren niet aangegrepen. Sinds het ongeval in 2007 is er geen gevelplaat meer naar beneden gekomen.

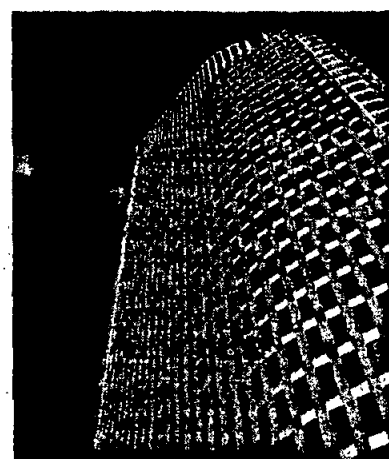

De aluminium gevelplaten van de Hoftoren.

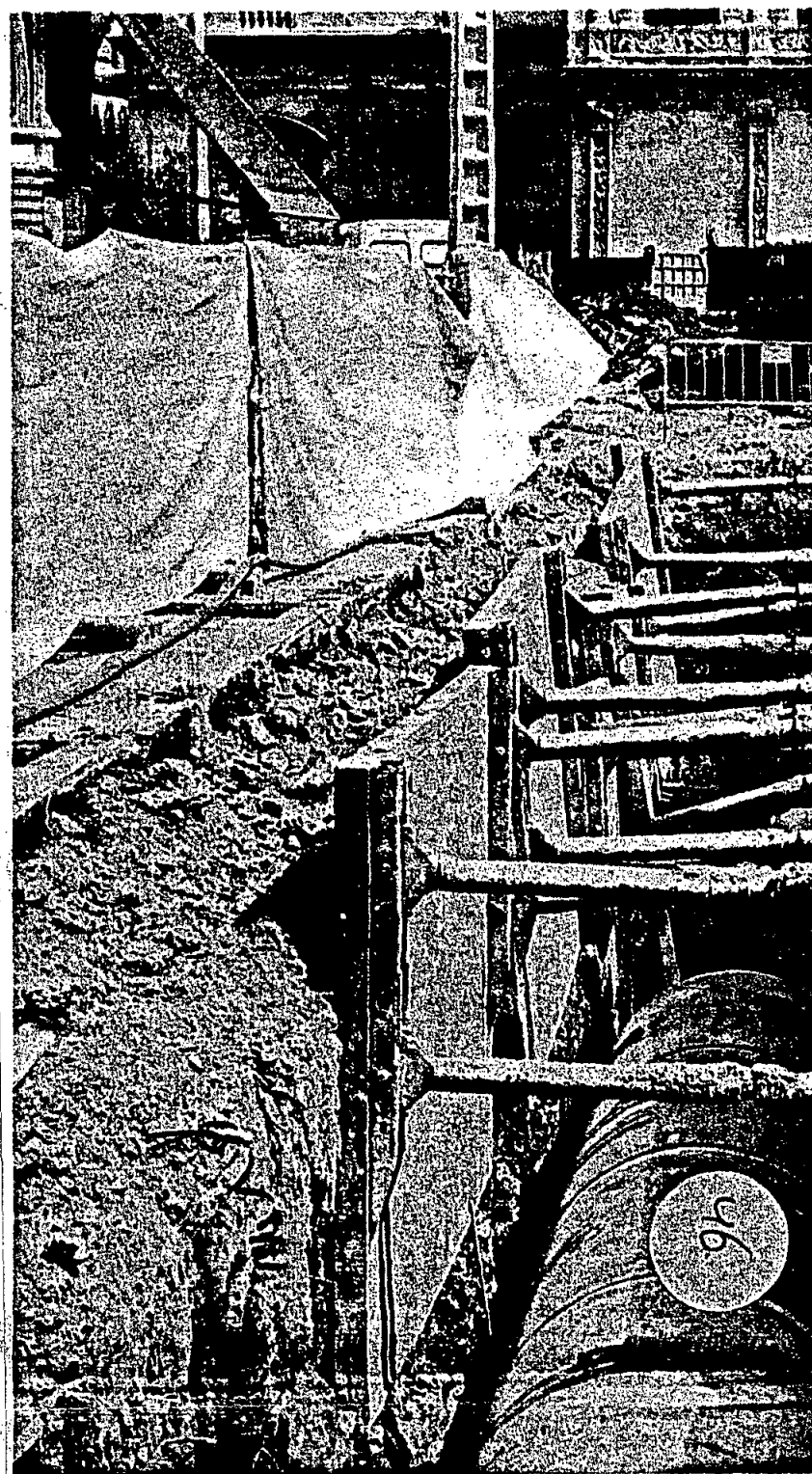

Het plaatsen van de grotere gresbuis, zoals hier in Sevilla, gebeurt doorgaans in open sleuf

## Grote gresbuis vindt

### Proef in Sevilla met microtunneling succesvol verlopen

Rola Johannes  
**Sevilla/Cádiz - Producent Steinzeug/Keramo signaleert een groeiende vraag naar grotere gresbuizen. De eerste vuilwaterleidingen DN 1400 millimeter zijn vooralsnog in open sleuf geplaatst. Een proef met microtunneling verliep succesvol.**

Op de Avenida de la Constitución in hartje Sevilla wijst Chris McCormack naar de grond. "Hier onder deze trambaan liggen gresbuizen met een diameter van 1200 millimeter. We vervangen hier gresbuizen van 100 jaar oud, die de tand des tijds goed hebben doorstaan. Een beter bewijs voor de lange levensduur van dit natuurproduct is er niet" aldus de verkoopmanager in Spanje van Steinzeug/Keramo, Europa's grootste producent van gresbuizen voor rioolstelsels.

Afgelopen zomer werd in de hoofdstad van de Spaanse provincie Andalusie, op 5,6 meter diepte, 145 meter gresbuis DN 1200 millimeter gelegd. Met het doorpersen (microtunneling) van deze grote buizen in de ziltige klei had Sevilla, de Spaanse primeur. Op steenworpafstand van de kathedraal werd de buis in één streng doorgeperst met een gemiddelde snelheid van circa 20 meter per dag. Op het traject werd uit veiligheidsoverwegingen

een tussenstation gebouwd wat - achteraf gezien - niet nodig bleek. Aannemer Martín Casillas klaarde de klus inclusief uitgraven en opstellen van stort- en eindputten binnen tien dagen waardoor de overlast in het drukke stadscentrum tot een minimum beperkt bleef.

De keuze voor gres is in de Spaanse provincie vooral ingegeven door de fysische omstandigheden. "Andalusie is ziltig, droog en vlak. Dit gebied heeft weinig niveauverschil. Het verval in Sevilla dat 12 meter beneden NAP ligt, bedraagt slechts 0,1 procent waardoor het agressieve afvalwater lang in de buizen staat en de kans op corroderende gassen vergroot. De glazuurlaag aan de binnenkant zorgt ervoor dat in het vuilwaterriool minder aanhechting van chemische bestanddelen plaatsvindt en er geen sprake is van biogene zwavelzuur-aantasting."

### Riolsanering

Ook de zuidelijker gelegen havenplaats Cádiz saneert zijn riool op grote schaal en moderniseerde de afgelopen jaar al meer dan 7 kilometer. De stad krijgt tevens een nieuwe 6 kilometer lange tramverbinding naar San Fernando. Aannemer Ute Sacyr-Prinur legt hier de komende twee jaar op 3 meter diepte 10 kilometer gresbuis (open sleuf methode) in diameter variërend van 10 tot 1000 millimeter. Met het hele project is 52 miljoen euro gemoeid. Ook hier is het verval - een halve millimeter per 50 meter - miniem. Naast bescher-