

Besluit van de minister van Landbouw, Natuur en Voedselkwaliteit van 30 september 2010, DRZN/2010-3379 tot instelling van een beperking in toegankelijkheid voor bodemberoerende activiteiten van een gebied ex artikel 20 Natuurbeschermingswet 1998, gelegen binnen het Natura 2000-gebied 'Waddenzee'.

DE MINISTER VAN LANDBOUW, NATUUR EN VOEDSELKWALITEIT,

Handelende in overeenstemming met de minister van Verkeer en Waterstaat en de minister van Defensie;

Gelet op artikel 20, eerste en tweede lid, van de Natuurbeschermingswet 1998;

Besluit:

Artikel 1

In dit besluit wordt verstaan onder bodemberoerende activiteiten: activiteiten die de bodem en de bijbehorende bodemflora- en fauna direct beroeren alsmede de plaatsing en het in werking hebben van mosselzaadinvanginstallaties, uitgezonderd verankering van vaste vistuigen als bedoeld in artikel 12 van de Uitvoeringsregeling visserij.

Artikel 2

1. De toegang tot het in artikel 3 aangeduide gebied is gedurende het gehele jaar verboden voor bodemberoerende activiteiten.
2. Het verbod, bedoeld in het eerste lid, is niet van toepassing op activiteiten, vereist ter monitoring van de ontwikkeling van mosselbanken in diverse stadia van ontwikkeling en daarmee geassocieerde bodemflora- en fauna.

Artikel 3

1. Het gebied, bedoeld in artikel 2, eerste lid, is gelegen binnen de volgende hoekpunten:

Pos.	LAT	LON
1	53 01.663	5 12.010
2	53 02.353	5 13.656
3	53 02.322	5 13.698
4	53 01.748	5 13.046
5	53 01.587	5 12.660
6	53 01.522	5 12.159

2. In het water wordt de begrenzing, bedoeld in het eerste lid, kenbaar gemaakt met een gele betoning met het opschrift 'artikel 20', met uitzondering van het gedeelte dat zich in de vaargeul bevindt. Dit onbebakende deel bevindt zich binnen de volgende hoekpunten (bezien vanaf het meest westelijke punt en opvolgend met de klok mee):

Pos.	LAT	LON
1	53.01.5648	5.12.4922
2	53.01.9138	5.13.2330
3	53.01.7517	5.13.0548
4	53.01.5841	5.12.6620

3. Het gebied zal, als zodanig, aangeduid worden op de Hydrografische Zeekaart nr. 1811, editie 2011 en hieropvolgende edities.

Artikel 4

Dit besluit treedt in werking op 30 september 2010.

Bezwaar

Tegen dit besluit staat op grond van het bepaalde in de Algemene wet bestuursrecht voor een belanghebbende de mogelijkheid open een bezwaarschrift in te dienen. Een dergelijk bezwaarschrift dient binnen zes weken na publicatie van de beschikking in de Staatscourant te worden ingediend bij:

De minister van LNV
Dienst Regelingen
Afdeling Recht & Rechtsbescherming
Postbus 20401
2500 EK 's Gravenhage

Het bezwaar dient te zijn ondertekend en moet tenminste de volgende elementen bevatten:

- a. de naam en het adres van de indiener;
- b. de dagtekening;
- c. een omschrijving van het besluit waartegen het bezwaar gericht is, en
- d. de gronden van bezwaar.

Kennisgeving en ter inzage legging

Een kennisgeving van onderhavig besluit zal in de Staatscourant worden geplaatst.

Tevens zal dit besluit met de toelichting gedurende zes weken na de plaatsing in de Staatscourant ter inzage worden gelegd in het kantoor van de directie Regionale Zaken vestiging Noord van het ministerie van LNV, Cascadeplein 6 te Groningen. Het kantoor is op werkdagen geopend van 9.00-17.00 uur. Kopieën kunnen ook telefonisch worden opgevraagd bij de directie Regionale Zaken vestiging Noord, bij mw. H. Gerdes, tel. 050-599 23 47.

Ondertekening

Op grond van het 'Mandaatbesluit LNV Beleidskern' is de regiodirecteur van de regiovestiging Noord van de Directie Regionale Zaken onder meer gemachtigd om namens de Minister van LNV stukken te ondertekenen betreffende besluiten als bedoeld in artikel 20, tweede lid, van de Nb-wet 1998. Onderhavig besluit wordt op die voorgenoemde basis genomen.

DE MINISTER VAN LANDBOUW, NATUUR EN VOEDSELKwaliteit,
voor deze,
DE DIRECTEUR REGIONALE ZAKEN NOORD,

J. Verhulst



Toelichting

Natura 2000-gebieden

De Waddenzee herbergt bijzondere natuurwaarden en is daarom aangewezen als Natura 2000-gebied in het kader van de Europese Vogel- en Habitatrichtlijn. Nederland is verplicht om voor bepaalde soorten en habitats binnen de bovengenoemde gebieden een 'gunstige staat van instandhouding' te bereiken en te behouden.

Het betreffende gebied waarin de toegang verboden wordt voor bodemberoerende activiteiten is van speciaal belang voor de instandhoudingsdoelstelling voor het habitatype H1110_A (Permanent met zeewater van geringe diepte overstroomde zandbanken (*getijdengebied*)). Het betreft zandbanken in het getijdengebied die voortdurend onder water staan. Plaatselijk kunnen harde substraten als schelpenbanken, een ondergrond van veen, keileem of stenen en door organismen gevormde, zogenoemde biogene structuren voorkomen.

In de lijst van typische soorten zoals opgenomen in het zogenoemde 'Profielendocument' voor dit specifieke habitatype, staat o.a. de mossel opgenomen als soort welke typisch is voor het zachte substraat van de zandbanken van het getijdengebied. Biogene structuren in de vorm van mosselbanken in diverse stadia van ontwikkeling vormen daarmee een kenmerkend onderdeel van dit subtype. De waarde van deze mosselbanken is vierledig. Ten eerste de intrinsieke waarde van de aanwezigheid van de mosselbank als biogene structuur. Daarnaast dat zij een habitat bieden voor de geassocieerde levensgemeenschappen, een voedselbron vormen voor garnalen, krabben, zeesterren en duikeenden (hetzij de mossel zelf, hetzij de geassocieerde soorten) en een functie hebben in de nutriëntencyclus van het ecosysteem (waterfiltering en verrijking van de bodem met hoog organisch slib).

Belangrijkste factoren voor het ontstaan en de stabiliteit van mosselbanken zijn de stabiliteit van de ondergrond, de hydrodynamische omstandigheden (stroomsnelheden, golfwerking bij storm), predatie en de dichtheid van mosselen in de banken (aantal mosselen per vierkante meter). Een eenmaal gestabiliseerde sublitorale mosselbank kan, ondanks de dynamische omstandigheden, door nieuwe zaadval ouder worden dan de reguliere levensduur van een mossel (gemiddeld maximaal 5 jaar).

Staat van instandhouding habitatype H1110 A in de Waddenzee

Voor het habitatype geldt een landelijke instandhoudingsdoelstelling: 'behoud verspreiding' (momenteel: gunstig), 'behoud oppervlakte' (momenteel: gunstig) en 'verbetering kwaliteit' (momenteel: matig ongunstig). In structuur en functie van het habitatype H1110_A geldt dat, zoals reeds in bovenstaande gesteld, mosselbanken in diverse stadia van ontwikkeling kenmerkend zijn voor dit habitatype en daarbinnen belangrijke ecologische functies vervullen. Specifiek voor het habitatype H1110_A geldt verbetering van de kwaliteit met name voor biogene structuren als mosselbanken.

Het betreffende, voor bodemberoerende activiteiten, gesloten gebied wordt in dat kader dan ook specifiek aangewezen op basis van haar potentie om een wezenlijke bijdrage te leveren aan de ontwikkeling van het voorkomen van mosselbanken in diverse stadia van ontwikkeling en de hiermee geassocieerde flora- en fauna en daarmee aan een verbetering van de kwaliteit van het habitatype H1110_A in de Waddenzee.

Gebiedsspecifieke kenmerken

De binnen het, in toegang beperkte, gebied gelegen mosselbank is conform de zgn. 'Stabiliteitskaart' (MarinX, 2005) gekwalificeerd als een zeer stabiele bank (klasse 5). Het gebied kenmerkt zich daarbij door een relatief frequente zaadval van mosselen, waardoor ook de kans op nieuwe zaadval na dit jaar relatief groot is. De kans dat zich op deze locatie blijvend meerjarige mosselbanken zullen ontwikkelen met een gevarieerde leeftijdsopbouw is daarmee relatief groot.

Geen vergunningverlening ter vrijstelling van het verbod

Gezien bovengenoemd oogmerk van de sluiting zal per definitie geen vergunningverlening op basis van artikel 19d van de Nb-wet 1998 ter vrijstelling van het verbod tot uitvoering van bodemberoerende activiteiten, aan de orde zijn. Volledige ongestoordheid van de wadbodem binnen dit gebied is van cruciaal belang voor de beoogde ontwikkelingskansen.

Zoals gesteld in artikel 1 van dit besluit wordt onder bodemberoering niet verstaan het verankeren van visserijmaterieel. De definitie van bodemberoerende activiteit laat het verankeren van vismaterieel zijnde een vast vistuig toe, omdat het hier een puntsgewijze penetratie van de bodem betreft in een zeer lage frequentie.

Voor de duidelijkheid: overige vormen van gebruik van het gebied, behoudens bodemberoerende activiteiten (waaronder begrepen het ankeren van vaartuigen), zijn wèl toegestaan voor een ieder. Doorvaart in het betrokken gebied is derhalve niet verboden.

Activiteiten rondom het gesloten gebied

Het verbod op uitvoering van bodemberoerende activiteiten in het betreffende gebied betekent de facto een inperking van eventuele bodemberoerende activiteiten van enkele gebruikers van dit gebied. Meer specifiek: de garnalenvissers.

De begrenzing van het gesloten gebied is zodanig gekozen dat bij de exacte ligging van de hoekpunten van het gesloten gebied rekening is gehouden met de feitelijke ligging van de geulen en de mosselbanken, opdat de garnalenvissers zoveel mogelijk aldaar kunnen blijven vissen op hun reguliere visbestekken en zij hun reguliere vaarroutes daarbij kunnen aanhouden, inclusief passeerbewegingen. De sluiting is zodanig gesitueerd dat aan beide zijden (noord en zuid) langs het gebied op garnalen kan worden gevist, zonder dat het noodzakelijk is om de tuigen te lichten.

Hydrografische kaart

De begrenzing van het betrokken gebied zal voor de eerste maal ook op de Hydrografische kaart nr. 1811 verschijnen in haar editie 2011 en opvolgende edities.

Bebakening

In het water kan de begrenzing van het gesloten gebied, noodgedwongen door de samenloop met de nabijgelegen vaargeul, in het veld slechts gedeeltelijk kenbaar gemaakt worden met gele betonning met het opschrift 'artikel 20'.

Van het voorgenoemde formeel gesloten artikel 20-gebied valt een strook van ca. 8,2 ha. buiten deze, in het water aanwezige, gele art.20-betonning.

Dit laat onverlet dat uitvoering van bodemberoerende activiteiten in het gehele, formeel gesloten artikel 20-gebied verboden is. Deze formele situatie wordt weergegeven op de Hydrografische Kaart, vanaf haar editie '2011' en opvolgende edities.

Als bijlage bij dit besluit is in het onderstaande een overzichtskaartje bijgevoegd van de formele en in het water (middels de gele art.20-bebakening) waarneembare situatie.

Monitoring

Teneinde de verwachte ontwikkeling te kunnen registreren zullen monitoringswerkzaamheden binnen het gebied uitgevoerd worden. Deze activiteiten zijn vrijgesteld van het verbod tot bodemberoering, mits voor zover noodzakelijk voor uitvoering van deze monitoring.

Externe werking

Bij de vergunningverlening voor voorgenomen vergunningplichtig geachte projecten, die (deels) plaats zouden moeten vinden in de nabijheid van het betreffende artikel 20-gebied, zal met deze aanwijzing rekening gehouden worden en kan onderhavige aanwijzing aanleiding vormen de gevraagde vergunning te weigeren.

Localisering

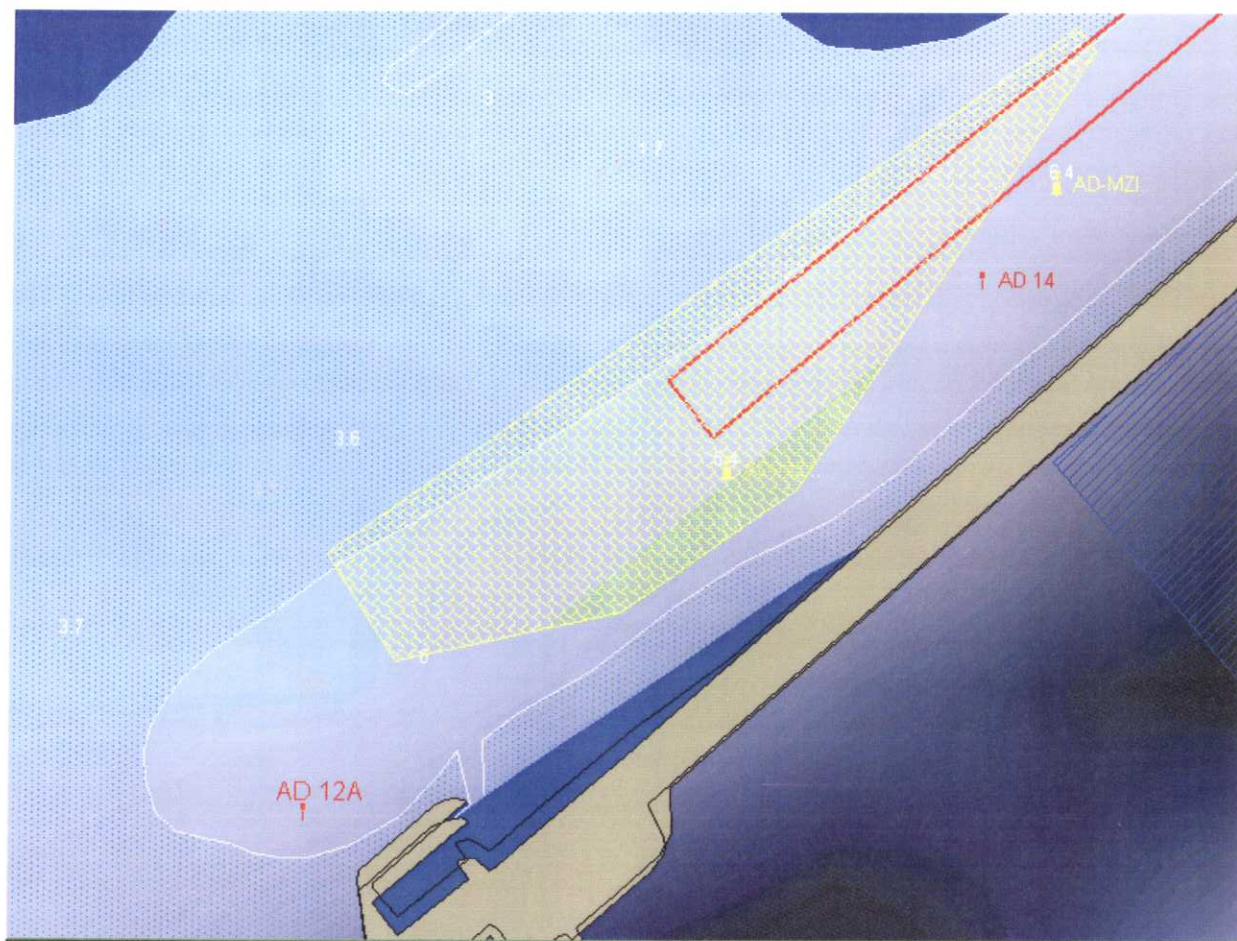

Geel gearceerd:

Gesloten voor bodemberoerende activiteiten

Groen gearceerd:

Niet bebakende deel van het voor bodemberoerende activiteiten
gesloten gebied