

Vraag van de leden van de fractie van de SP

Op blz. 47 stelt de regering "De internationale verwevenheid van de financiële sector heeft positieve effecten: ze draagt eraan bij dat kapitaal vloeit naar projecten met de hoogste toegevoegde waarde". De leden van de SP-fractie vragen zich op welke empirische evidentie en eventueel op welke economische theorie deze bewering stoelt? Heeft de financiële crisis van 2008 niet het omgekeerde bewezen, zo vragen de leden van de SP fractie zich af? Niet alleen is er met die crisis enorm veel waarde vernietigd, er lijkt ook in alle opzichten sprake geweest te zijn van misallocatie van kapitaal, bijvoorbeeld in de vorm van vastgoedzeepbellen, en de juist ook door de internationale verwevenheid van banken veroorzaakte verspreiding van "toxic assets" zoals "subprime mortgage-backed securities". Of ziet de regering dit anders? De regering erkent het besmettingsgevaar door internationale verwevenheid maar blijkt tegelijkertijd vast te houden aan de theorie van "efficiënte (kapitaal)markten". De leden van de SP-fractie vragen zich of hoe deze twee inzichten met elkaar te rijmen zijn.

Antwoord

Landen die veel sparen en die dus veel investeerbaar kapitaal hebben, zijn niet altijd de landen waar dat kapitaal op de meest productieve manier kan worden geïnvesteerd. Economen waaronder Fischer, Obstfeld, Rogoff en Summers betogen dat internationale kapitaalmobiliteit een efficiënte allocatie van kapitaal bevordert, en zo bijdraagt aan economische groei en welvaart. Een internationaal geïntegreerde financiële sector helpt kapitaal efficiënt te verdelen tussen landen.

Het is echter al langer bekend dat bij een gebrek aan regels om de opbouw van risico's in de financiële sector en het ontstaan van zeepbellen in activaprijzen te beperken, ongebreidelde mobiliteit van kapitaal ook belangrijke nadelen kent. In vervolg op het citaat dat de SP-fractie in bovenstaande vraag aanhaalt, merkt de miljoenennota dan ook op dat "de sterke internationale verwevenheid van de financiële sector kan leiden tot snelle besmetting van banken en overheden onderling en over grenzen heen... De financiële crisis laat echter ook zien dat in Europees en internationaal verband ongewenste prikkels in het financiële systeem als geheel aangepakt moeten worden, om te voorkomen dat risico's zich opbouwen."

De regering is van mening dat kapitaalmobiliteit een positieve bijdrage kan leveren aan de economie, maar dat regels om risico's te beheersen noodzakelijk zijn om te voorkomen dat de potentiële nadelen van kapitaalmobiliteit de potentiële voordelen overtreffen. Daarom is in de jaren sinds de crisis op nationaal, Europees en internationaal niveau gewerkt aan het fors aanscherpen van de regels voor de financiële sector en het verbeteren van micro- en macro-prudentieel toezicht om de opbouw van kwetsbaarheden in de financiële sector en van activabubbels tegen te gaan.

Vraag van de leden van de fractie van de SP

De leden van de SP-fractie is het opgevallen dat er in de Miljoenennota van dit jaar weinig tot geen aandacht is voor inkomens- en vermogensongelijkheid. Is dit een bewuste keuze, zo vragen deze leden zich af.

Antwoord

- Het klopt dat in de Miljoenennota geen aparte cijfers worden gepresenteerd over de (ontwikkeling van) de inkomens- en vermogensongelijkheid. Dit is geen bewuste keuze. Een belangrijke pijler van kabinetsbeleid is immers 'eerlijk delen'. Vooral de koopkracht van niet-werkenden, onder wie gepensioneerden en uitkeringsgerechtigden, heeft steeds aandacht en inzet gevraagd van het kabinet. Voor 2017 heeft het inkomensbeleid van het kabinet ervoor gezorgd dat – in tegenstelling tot de in eerste instantie voorspelde negatieve koopkrachtontwikkeling – ook uitkeringsgerechtigden en gepensioneerden meeprofiteren van de verbeterde economische situatie.
- Ik kan melden dat het Ministerie van SZW werkt aan een terugblik op het gevoerde inkomensbeleid over de kabinetsperiode. Daarbij wordt specifiek onderscheid gemaakt tussen effecten van beleid en overige (conjuncturele) effecten. Hierbij zal ook aandacht besteed worden aan de mutatie van de Gini-coëfficiënt als gevolg van beleid.
- Over de vermogensongelijkheid in Nederland kan ik melden dat deze vanaf het begin van de economische crisis tot en met 2013 is toegenomen. Dit is bijna in zijn geheel te wijten aan de daling van de huizenprijzen. Een groot deel van het vermogen van de Nederlanders, met name van de middenklasse, zit in hun huis. Als de waardedaling van woningen buiten beschouwing wordt gehouden is de vermogensongelijkheid in die periode min of meer constant gebleven. Het goede nieuws is dat in 2014 onder meer door een aantrekkende woningmarkt een eind is gekomen aan de stijging van de vermogensongelijkheid. Na 2015 is de woningmarkt alsmaar verder aan het herstellen.

Vraag van de leden van de fractie van de SP

In de MEV wordt gesteld dat de langetermijneffecten van beleidsmaatregelen van de afgelopen jaren op inkomens van huishoudens zal betekenen dat het Gini-coëfficiënt zal toenemen met 2,9%. Zijn dit effecten die voorzien waren door dit kabinet bij het doorvoeren van de in de MEV genoemde beleidsmaatregelen? Kan de regering deze leden ook inzicht verschaffen van de langetermijneffecten op de vermogensongelijkheid in Nederland van de door de regering ingezette beleidsveranderingen?

Antwoord

De mutatie van de Gini-coëfficiënt als gevolg van beleid, zoals in de MEV door het CPB is berekend, betreft niet alleen het effect van het beleid wat door dit kabinet is ingezet, maar de structurele doorwerking van *alle* beleid (ook wat door eerdere kabinetten is ingezet) in de periode 2021-2060. Het betreft hier niet de ontwikkeling van de ongelijkheid in de afgelopen kabinetsperiode.

Het kabinet kan geen inzicht bieden in de lange termijn effecten van beleid op de vermogensverdeling van huishoudens. Voor zover het kabinet weet bestaat er op dit moment ook geen model waarmee dit geraamd zou kunnen worden.

Vraag van de leden van de fractie van de SP

Ten aanzien van de inkomensongelijkheid vragen de leden van de SP-fractie zich af of de regering bekend is met de inhoud van het rapport van het McKinsey Global Institute, *Poorer than their Parents?* En is de regering bekend met de daarin gepresenteerde cijfers met betrekking tot de inkomensontwikkeling in Nederland in de periode 2005-2014, en met name dat in Nederland 60 tot 70% van de besteedbare inkomens niet gestegen maar in de meeste gevallen gedaald zijn in genoemde periode? En voorts dat uitgedrukt in kwintielen alleen de top 20% het besteedbare inkomen in deze periode heeft zien stijgen terwijl de andere vier kwintielen een daling laten zien, met een regressief beeld van het laagste kwintiel (de sterkte daling) naar het vierde kwintiel (een lichte daling)? Kan de regering de juistheid van de cijfers van het McKinsey rapport bevestigen? En zo ja, heeft de regering enig inzicht in de mate waarin maatregelen van dit kabinet hebben bijgedragen aan deze negatieve ontwikkeling van het besteedbare inkomen van de meeste Nederlanders in deze periode?

Vraag van de leden van de fractie van de SP

Kan de regering verklaren waarom in de andere landen die in de studie onderzocht zijn, met name de ons omringende landen Frankrijk, Verenigd Koninkrijk, en Zweden als mede in de Verenigde Staten, de effecten op het *besteedbare* inkomen minder negatief en minder regressief zijn? Welke factoren zouden hier volgens de regering aan ten grondslag kunnen liggen?

Antwoord

McKinsey heeft in het Rapport 'Poorer than their Parents' een bewerking gedaan op data van het CBS. Hierbij is gekeken naar de gemiddelde inkomens van particuliere huishoudens, verdeeld over 10 percentielgroepen, in 2005 en 2014 gecorrigeerd voor inflatie. Uit de vergelijking tussen 2005 en 2014 blijkt dat bij 7 van de 10 percentielgroepen van een lager gemiddeld inkomen sprake was. Daaruit kan echter niet geconcludeerd worden dat 70% van de Nederlanders een dalend besteedbaar inkomen heeft ervaren. Allereerst omdat op basis van een gemiddelde per groep, per definitie niet kan worden geconcludeerd dat de hele groep inkomen heeft moeten inleveren. De 70% is dus een overschatting. Bovendien zegt een gemiddelde inkomensontwikkeling in een deciel weinig over de inkomensontwikkeling die huishoudens doormaken, omdat niet naar *dezelfde huishoudens over de tijd* wordt gekeken. Als in een huishouden het inkomen stijgt (als gevolg van promotie, samenwonen of meer werken) of daalt door werkloosheid of echtscheiding, zal dit huishouden in 2014 niet in hetzelfde inkomensdeciel vallen als in 2005.

Een betere benadering geeft de dynamische koopkrachtontwikkeling van het CBS¹. Daaruit blijkt dat in het slechtste jaar van het afgelopen decennium (2012), 58% van de huishoudens te maken kreeg met een inkomensdaling. In het beste jaar (2007) was dat 33%. Uiteraard heeft de zware economische crisis ervoor gezorgd dat meer mensen dan gebruikelijk (in enig jaar) te maken hebben gekregen met een daling van hun koopkracht. Maar de meeste huishoudens hebben hun koopkracht de laatste jaren ook weer zien stijgen. Naar verwachting zal in 2016 – in gelijkblijvende individuele omstandigheden² - meer dan 95% van de huishoudens er op vooruit gaan. Het kabinet heeft geen inzicht in de data voor andere landen die aan de studie ten grondslag liggen en de interpretatie daarvan door McKinsey.

¹ <http://statline.cbs.nl/Statweb/publication/?DM=SLNL&PA=71015NED&D1=0-5.7&D2=0-1.8&D3=4-13&HDR=T&STB=G1.G2&VW=T>

² Het is niet mogelijk om een voorspelling te doen van de veranderingen in de individuele omstandigheden van elk huishouden. Daarom wordt in de koopkrachtramingen uitgegaan van een statische situatie (de veranderingen in de koopkracht als gevolg van economische omstandigheden en beleid, als er verder niets veranderd in de huishoudsamenstelling of het inkomensniveau van het huishouden).

Vraag van de leden van de fractie van de SP

Tevens hebben de leden van de SP-fractie nog vragen over het budgettaire beleid. Op blz. 79 worden conclusies van het rapport van de 15e Studiegroep Begrotingsruimte geciteerd. ' Hierin wordt onder andere gesteld, aldus de nota van de regering, dat door de focus op "gezonde overheidsfinanciën" de andere hoofdoelstellingen van het begrotingsbeleid — efficiënte verdeling van middelen en stabiele economische groei — minder aandacht hebben gekregen. Het beleid heeft door deze focus bovendien "vaak procyclisch uitgepakt, terwijl anticyclisch beleid het doel is".

Onderschrijft de regering deze tweeledige conclusie van de studiegroep, te weten dat 1) het beleid procyclisch is geweest en 2) dat anticyclisch beleid het doel is? Indien de regering beide onderschrijft waarom is er dan toch een procyclisch beleid gevoerd? Moeten deze leden hieruit afleiden dat het kabinet de doelstelling van het orde brengen van de begroting belangrijker heeft geacht dan de doelstelling van stabiele economische groei? Is er met andere woorden sprake van een hiërarchie van deze doelstellingen vanuit de visie van het kabinet? Sluit de regering uit dat met een ander, eerder anticyclisch, begrotingsbeleid, beide genoemde hoofddoelen, gezonde overheidsfinanciën en een stabiele economische groei, gelijktijdig gediend hadden kunnen worden?

Antwoord

Zoals ook is toegelicht in de Beleidsdoorlichting naar het begrotingsbeleid, die is uitgekomen als bijlage bij het rapport van de Studiegroep Begrotingsruimte, bestaan er afwijken tussen de doelstellingen van het begrotingsbeleid. De Studiegroep constateert dat de bezuinigingen in de afgelopen jaren de overheidsfinanciën fors hebben verbeterd. Het doel daarvan was niet alleen het saldo te verbeteren, maar ook om de houdbaarheid van de overheidsfinanciën op orde te brengen. De keerzijde daarvan was dat er minder ruimte was voor stabilisatie van de economie op de korte termijn. Die analyse onderschrijft de regering. Daarbij wijst de regering er ook op dat het totale begrotingsbeleid niet alleen gaat over de discretionaire beleidsmaatregelen, maar ook over de automatische stabilisatoren. Onderzoek van het CPB, dat ook wordt aangehaald in het rapport van de Studiegroep, laat zien dat de overheid een per saldo positief effect heeft gehad op het bbp en de werkgelegenheid, doordat de overheid niet met de rest van de economie is meegekrompen. Tijdens het hoogtepunt van de crisis, in de jaren 2009-2012, was dit effect sterk positief. Sindsdien neemt het positieve effect geleidelijk af. De regering ziet dan ook geen a priori hiërarchie in de doelstellingen van het begrotingsbeleid, maar is van mening dat afhankelijk van de specifieke situatie zal moeten worden bepaald welk discretionair beleid passend is, daarbij oog houdend voor alle drie de doelstellingen. De maatregelen die de regering heeft doorgevoerd betroffen voor een aanzienlijk deel noodzakelijke hervormingen. Doordat deze hervormingen in de jaren voor de crisis niet waren doorgevoerd, was de Nederlandse economie en begroting extra kwetsbaar. Dankzij de hervormingen die de regering nu alsnog heeft doorgevoerd, staat de begroting er nu beter voor en is de Nederlandse economie beter bestand tegen zwaar weer. De middellangetermijnraming van het CPB laat zien dat er sprake is van een houdbaarheidsoverschot, en dat bij ongewijzigd beleid het begrotingstekort in de komende jaren omslaat in een begrotingsoverschot. Dit biedt een uitstekende basis om terug te keren naar stabiel begrotingsbeleid.

Vraag van de leden van de fractie van de SP

Er wordt verwezen naar Europese begrotingsregels als oorzaak van deze focus. Als dat zo is, en de Europese begrotingsregels kennelijk procyclisch uitpakken, wat zegt dat dan over die regels? Kan de regering hierop reflecteren? In hoeverre is er hier volgens de regering sprake van vanuit Europese begrotingsregels opgelegd beleid dan wel van eigenstandige keuzes van het kabinet? Met andere woorden, is het denkbaar dat ook zonder de Europese begrotingsregels, of zelfs zonder het bestaan van de EMU, het kabinet afgelopen jaren een procyclisch begrotingsbeleid had gevoerd?

Antwoord

De regering heeft de overheidsfinanciën op orde gebracht, omdat deze door de crisis fors uit het lood waren geslagen. Het tekort en de schuld waren in korte tijd sterk opgelopen, en er was sprake van een houdbaarheidstekort. Het regeerakkoord bevatte een forse bezuinigingsopgave om de houdbaarheid op orde te brengen en om aan het einde van de kabinetsperiode uitzicht te hebben op begrotingsevenwicht. Inmiddels is sprake van een beperkt houdbaarheidsoverschot en zal bij ongewijzigd beleid het begrotingstekort in de komende jaren omslaan in een overschot. Dat hielp om het vertrouwen bij burgers en bedrijven te herstellen.

Het aanvullend beleidspakket bleek noodzakelijk om het begrotingstekort terug te brengen tot onder de 3%. Daarmee werd voldaan aan de Europese begrotingsregels. Nederland is altijd voorstander geweest van het hebben en handhaven van Europese begrotingsafspraken, vanwege de grote afhankelijkheden tussen landen in een muntunie. Het is waar dat het terugbrengen van een tekort in slechte economische tijden procyclisch werkt. Naar de mening van de regering is het echter niet verantwoord om bij een sterk oplopend tekort niet in te grijpen. Dat geldt ook zonder de Europese begrotingsregels, of zelfs zonder het bestaan van de EMU.

Vraag van de leden van de fractie van de SP

De leden van de SP-fractie hebben ook nog een vraag over voetnoot 56 (op blz. 79). Hierin lezen zij dat de volgende definitie van anticyclisch beleid: "de overheid geeft relatief minder uit in economisch minder gunstige periodes". Is dit de definitie die de regering feitelijk hanteert of is hier sprake van een al dan niet freudiaanse verschrijving?

Antwoord

Er is sprake van een verschrijving. Anticyclisch beleid behelst – ook volgens de definitie van het kabinet – dat de overheid relatief minder uitgeeft in economisch gunstige tijden, en relatief meer uitgeeft in economisch minder gunstige tijden. Die aanpak stabiliseert de economie. Via automatische stabilisatie streeft het kabinet dit anticyclisch beleid na.

Vraag van de leden van de fractie van de SP

Ten slotte vragen de leden van de SP-fractie zich af of de regering bekend is met de conclusie van het economisch bureau van ING dat er voor € 44 miljard aan ingrepen zijn gedaan om een begrotingstekortreductie van € 22 miljard te bereiken? Kloppen deze cijfers volgens de regering? Zo ja, is hij het met de economen van ING eens dat dit hieruit afgeleid kan worden dat "ingrepen soms weinig opleveren"? Zo nee, waarom niet?

Antwoord

De regering is bekend met de conclusies in het ING-rapport. De genoemde cijfers herkent de regering. Dat de maatregelen uit de diverse pakketten en regeerakkoorden door het optreden van macro-economische uitverdieneffecten ex post op korte termijn minder opleveren dan ex ante in de boeken staat, is een bekende uitkomst die ook door het CPB wordt onderschreven.³

Voor het totale effect van de overheid op de economie moet echter niet alleen naar het effect van het discretionaire beleid ('de pakketten') worden worden gekeken, maar ook naar het effect van de automatische stabilisatoren. ING geeft dit ook aan: tegenover ontslagen ambtenaren staan extra WW-uitgaven en lagere belastinginkomsten. Die "ingrepen" van de overheid zijn niet actief, maar beïnvloeden wel de economische ontwikkeling.

Een andere studie van het CPB toont dit ook aan. Het totale economische effect van de overheid is in 2009-2012 sterk positief geweest op het bbp en de werkgelegenheid.⁴ Sinds 2012 neemt dit positieve effect weliswaar geleidelijk af, maar is het nog steeds positief.

³ Suyker, W., 2016, Opties voor begrotingsbeleid, CPB Policy Brief 2016-02. (<https://www.cpb.nl/publicatie/opties-voor-begrotingsbeleid>)

⁴ Van Es, F., J. Lukkezen en I. Tilburg, De impact van de overheid op de economie tijdens de grote recessie, CPB Achtergronddocument. (<https://www.cpb.nl/publicatie/de-impact-van-de-overheid-op-de-economie-tijdens-de-grote-recessie>)

Vraag van de leden van de fractie van de Christenunie

In de Miljoenennota 2017 is onder ander de volgende zinsnede opgenomen (blz. 12): "De overheidsfinanciën zijn mede door de hervormingen beter in balans en voor het eerst sinds jaren houdbaar op de lange termijn." Dit positieve resultaat heeft echter de nodige economische pijn gedaan, waarschijnlijk meer dan op voorhand werd aangenomen gelet op de tijdens de crisisjaren hogere begrotingsmultiplier dan waar normaliter mee wordt gerekend (0,9 versus 0,6). Niet alleen macro-econoom Bas Jacobs wijst daar al langere tijd op, ook grootbank ING kwam half september met een rapport waarin ze constateerde dat Nederland een hoge prijs heeft betaald voor trouw aan Europese regels. ING adviseert de discussie over het Stabiliteits- en Groeipact te openen. Het valt de leden van de ChristenUnie-fractie overigens op dat in de analyse van de ING vooral de focus ligt op het tijdstip van besluitvorming en minder op het feitelijke neerdalen van de tekortreducerende maatregelen in de economie. Terwijl de Nederlandse economie vooral in de jaren 2011 en 2012 een groeiachterstand opliep ten opzichte van de ons omringende landen, vielen de daadwerkelijke klappen van de tekortreducerende maatregelen met name in 2013 en 2014. Hoe dit ook zij, deze leden zijn benieuwd naar de reflectie van de regering op deze inzichten betreffende bijvoorbeeld de begrotingsmultiplier in crisistijd, het rapport en advies van ING, de mogelijke relevantie van het onderscheid tussen het moment van besluitvorming en het daadwerkelijke neerdalen van maatregelen in de economie en de lessen die de regering hieruit trekt. Tevens zijn zij benieuwd of de regering in retrospectief de hervormingen en de opbrengsten daarvan meer apprecieert dan de overige in de afgelopen jaren doorgevoerde ombuigingen en lastenverzwaringen. Zijn bijvoorbeeld klassieke overheidstaken, zoals op het terrein van justitie, veiligheid en defensie, niet te veel als restpost behandeld in de achterliggende jaren? De leden van de ChristenUnie-fractie constateren overigens met instemming dat er in de begroting voor 2017 juist op deze terreinen de nodige reparaties plaatsvinden. Tegelijkertijd onderstrepen deze reparaties natuurlijk precies wat er in de jaren hiervoor is mis gegaan. Deelt de regering deze analyse? En wat is de verklaring die de regering geeft dat juist klassieke overheidstaken de dupe werden?

Antwoord

De begrotingsmultiplier is afhankelijk van de economische situatie. Zo kunnen in een economische crisissituatie banken minder geld uitlenen en zullen huishoudens terughoudender zijn met grote uitgaven. Dat kan leiden tot meer besparingen en dus tot minder vraag naar producten of diensten. Hogere overheidsbestedingen in dit economisch klimaat zullen minder concurreren met private bestemmingen van deze besparingen. Dat leidt tot een hogere begrotingsmultiplier.

De mate van openheid van de economie is een meer structureel aspect, die de grootte van de begrotingsmultiplier beïnvloedt. Bij een kleine open economie 'lekkende' toenemende overheidsbestedingen meer weg naar het buitenland dan bij een grote gesloten economie. Wegens dit weglekeffect is de begrotingsmultiplier van een kleine open economie, zoals de Nederlandse, kleiner dan bij een grote gesloten economie. Consensus over de precieze grootte van de begrotingsmultiplier is er dus niet.

Het begrotingsbeleid bestaat uit discretionair beleid en automatische stabilisatoren. Bijvoorbeeld het ING-rapport concentreert zich op het discretionaire beleid. Dat zijn de explicietere beleidskeuzes, zoals regeerakkoorden en tussentijdse pakketten. Dit discretionair beleid bevatte maatregelen voor zowel de korte als de langere termijn. Op korte termijn waren ingrepen nodig. Door achterstallig onderhoud was wachten geen optie. De regering heeft belangrijke structurele hervormingen doorgevoerd voor de langere termijn. Zo versterken de beperking van de hypotheekrente-aftrek en de verhoging van de AOW-leeftijd het verdienvermogen van de Nederlandse economie. Bovendien bevorderen zulke maatregelen de houdbaarheid van de overheidsfinanciën.

Maar het begrotingsbeleid bestaat ook uit de automatische stabilisatoren. Ook als de overheid bijvoorbeeld geen actief beleid voert op het gebied van werkloosheidsuitgaven, zullen deze uitgaven in een economische crisis oplopen. Dat is een vangnet voor mensen, die hun baan

verliezen in een economische neergang. Door werkloosheidsverzekeringen staat baanverlies gelukkig niet gelijk aan een totaal inkomensverlies. Het dempt daarmee ook de terugval van de bestedingen. Een verdere economische neergang en een groter baanverlies wordt dus voorkomen.

Beide elementen kenmerkten het begrotingsbeleid in de afgelopen jaren. Een studie van het CPB toont aan dat het totale economische effect van de overheid in 2009-2012 sterk positief is geweest op bbp en werkgelegenheid. Sinds 2012 neemt dit positieve effect weliswaar geleidelijk af, maar is het nog steeds positief. Het totale economische effect van de overheid, dus inclusief automatische stabilisatie en het discretionaire beleid, was over het geheel genomen dus positief.

Deze bevinding ondersteunt het belang van automatische stabilisatie. Begrotingsbeleid dient dus verder te kijken dan alleen naar de discretionaire beleidsimpulsen. Automatische stabilisatie is ook bij uitstek geschikt om vertraging tussen besluitvorming en conjuncturele veranderingen te vermijden.

Als het gaat om defensie, veiligheid en justitie deelt de regering het standpunt niet dat deze uitgaven als restpost gezien werden. De regering acht defensie, veiligheid en justitie van groot belang voor een veilige samenleving met een sterke rechtstaat en die in internationaal verband verantwoordelijkheid kan nemen. De uitgaven aan Defensie (incl. HGIS) zijn sinds 2013 elk jaar toegenomen en zullen in de begroting voor 2017 verder stijgen. De intensivering op veiligheid en justitie is niet alleen bedoeld om knelpunten op te lossen, maar juist om in te zetten op maatschappelijke prioriteiten. De regering ondersteunt overigens dat niet alleen de hoeveelheid middelen telt, maar ook dat de doelmatige besteding van de bestaande middelen minstens zo belangrijk is.

Vraag van de leden van de fractie van de Christenunie

De leden van de ChristenUnie-fractie constateren dat de verschillen in koopkrachtontwikkeling tussen de verschillende huishoudtypes in 2017 kleiner zijn dan in 2016 (zoals bijvoorbeeld tabel 3.9 op blz. 58 van de MEV laat zien). Relatief kunnen kostwinnersgezinnen volgend jaar de minste koopkrachtstijging tegemoet zien: op basis van de statische koopkrachtmutaties 0,6% tegenover bijvoorbeeld de tweeverdieners 1,0%. De oorzaak van dit elk jaar terugkerend verschijnsel c.q. oplopend verschil ligt, zoals bekend, in het fiscale beleid. Het verschil in belastingdruk tussen kostwinnersgezinnen en tweeverdienersgezinnen wordt ieder jaar groter. Was bij een huishoudinkomen van € 40.000 het verschil in belastingdruk in 2009 nog geen factor 2, inmiddels naderen we in 2017 de factor 6. Eerder dit jaar bleek zelfs dat een eenverdiener met twee kinderen en wonend in een huurwoning er bij een bruto inkomensstijging met € 5.000 van € 27.000 naar € 32.000 netto € 57 op achteruit gaat. Hoewel het kabinet in de begroting voor 2017 kostwinnersgezinnen met een chronisch zieke of gehandicapte partner enigszins tegemoet komt - wat niet terug te zien is in de statische koopkrachtmutaties - kan deze maatregel niet verhullen dat de kloof tussen een- en tweeverdieners nog steeds groter wordt, ondanks de vorig jaar aangenomen motie-Schalk c.s. (34 300, J herdruk). De leden van de ChristenUnie-fractie vragen de regering om rekenschap te geven over het gevoerde fiscale beleid in de context van de hierboven geschetste ontwikkelingen. De leden vragen eveneens hoe de regering de motie-Schalk gaat uitvoeren.

Antwoord:

Dat het verschil in belastingdruk tussen eenverdieners en tweeverdieners sinds 2009 is toegenomen is grotendeels het gevolg van de afbouw van de uitbetaling van de algemene heffingskorting. Dit beleid is een bewuste stap richting een belastingstelsel waarbij heffing op individuele basis plaatsvindt. Het verschil in belastingdruk op huishoudniveau tussen eenverdieners en tweeverdieners neemt hierdoor toe, maar het verschil in belastingdruk voor individuele personen binnen verschillende huishoudtypes neemt hierdoor juist af. De belastingdruk voor individuen wordt hierdoor minder afhankelijk van de huishoudsituatie. Hiermee wordt de emancipatie en economische zelfstandigheid van personen, en dan met name de minstverdienende partner binnen een huishouden, bevorderd. Ook heeft dit beleid een gunstig effect op de arbeidsparticipatie en de structurele werkgelegenheid doordat arbeidsmarktprikkels verbeteren.

Juist vanuit het oogpunt van arbeidsmarktprikkels is het kabinet dan ook niet blind voor mogelijke ongewenste effecten van beleid zoals de hoge marginale druk op bepaalde inkomenstrajecten. Tussen een bruto inkomen van ruwweg 20 duizend euro en modaal wordt inkomensondersteuning grotendeels afgebouwd. Ook de algemene heffingskorting en arbeidskorting kennen een afbouw, vanaf respectievelijk ongeveer 20 duizend euro en ongeveer 32 duizend euro. Hierdoor is de marginale druk op dit inkomenstraject relatief hoog. Dit geldt ongeacht het huishoudtype en is dus niet uniek voor eenverdienerhuishoudens. Het kabinet onderkent dat de hoge marginale druk niet optimaal is. In het kader van de motie Schalk wil het kabinet dan ook onderzoek gaan doen naar de spreiding in marginale druk en daarbij ook opties in kaart brengen om de marginale druk te verlagen.

Vraag van de leden van de fractie van de ChristenUnie

Niet alleen de leden van de fractie van de ChristenUnie, maar bijvoorbeeld ook gezaghebbende fiscalisten en onderzoekers als Leo Stevens en Arjan Lejour constateren dat het huidige belastingstelsel tot tweedeling leidt. Tussen eenverdiener en tweeverdiener, tussen jong en oud, tussen werknemer en zzp'er en tussen huurder in de vrije sector en woningeigenaar. Ziet de regering deze vier tweedelingen ook? En zo ja, welke oplossingsrichtingen acht zij mogelijk en wenselijk?

Antwoord

De heren Stevens en Lejour hebben met hun boek een waardevolle bijdrage geleverd aan het debat. Uit hun bijdrage wordt duidelijk dat hervorming van het belastingstelsel noodzakelijk blijft.

De schrijvers stellen dat de vormgeving van het stelsel op verschillende aspecten niet optimaal is. Stevens en Lejour leggen in hun analyse de nadruk op diverse vormen van (fiscale) neutraliteit. Afwezigheid van neutraliteit kan in hun ogen leiden tot onrechtvaardigheid. Fiscale neutraliteit moet daarom in hun ogen het belangrijkste ontwerpprincipe van een toekomstige herziening zijn.

Het kabinet onderschrijft het belang van dit ontwerpprincipe. Daarnaast dient echter de optimalisatie van de (brede) maatschappelijke welvaart een ander belangrijk punt van overweging te zijn.

De analyse van Stevens en Lejour zou in dat verband meer aandacht kunnen besteden aan het feit dat een afruil bestaat tussen neutraliteit enerzijds en economische efficiency anderzijds. Een economisch efficiënt belastingstelsel beïnvloedt keuzes zo min mogelijk.

Bij de vormgeving van het stelsel gaat het gelet op deze afruil om het vinden van het juiste evenwicht. Het stelsel moet niet alleen (fiscaal) rechtvaardig zijn maar ook activerend.

Voorts gaat de analyse van Stevens en Lejour voorbij aan het feit dat er verschillende opvattingen bestaan over wat fiscale neutraliteit impliceert: de één plaatst het individu voorop en de ander het huishouden. De commissie van Dijkhuizen adviseerde in dit verband om de inkomstenbelasting te baseren op individueel inkomen en het stelsel van toeslagen op huishoudinkomen.

Het streven is om het gebrek aan neutraliteit daar aan te pakken waar de verstoringen het meest schadelijk zijn. Dat is een dynamisch proces omdat evenwichten verschuiven. Bovendien kan een inbreuk op neutraliteitsprincipe soms gewenst zijn, bijvoorbeeld bij externe effecten. Ten slotte is niet elke vorm van neutraliteit voor de belastingdienst uitvoerbaar; wat dat betreft is ook pragmatisme nodig bij het ontwerpen van het stelsel.

Tot slot zijn veel door beide auteurs gesignaleerde knelpunten zijn slechts oplosbaar in het kader van een brede stelselherziening en met voldoende politiek draagvlak in het parlement. Wijzigingen kunnen niet zonder een zorgvuldig transitiepad worden doorgevoerd. Een nieuw stelsel zal de bestaande inkomensverdeling in grote lijnen moeten nabootsen om op voldoende draagvlak te kunnen rekenen.

Vraag van de leden van de fractie van de Christenunie

De leden van de ChristenUnie-fractie begrijpen de inspanningen en maatregelen van de regering om tot een evenwichtig koopkrachtbeeld voor 2017 te komen. Tegelijk constateren deze leden dat om dit doel te verwezenlijken de opeenvolgende miljoenennota's en belastingplannen van dit kabinet behoorlijk van elkaar verschillen. En sterker, op maatregelniveau is soms sprake van tegengestelde bewegingen tussen de begrotingsvoorstellen dit jaar en vorig jaar. Nadat vorig jaar de lengte van de derde schijf werd verlengd, wordt deze nu beperkt. Nadat vorig jaar de arbeidskorting fors werd verhoogd, wordt deze nu weer verlaagd. Nadat vorig jaar alles op alles werd gezet om 35.000 banen op papier te creëren, worden nu zonder pardon 21.000 modelmatige banen vernietigd. En dat met een koopkrachtpakket dat bijna een factor 5 kleiner is dan het € 5 miljard pakket van afgelopen jaar. Deze leden zijn benieuwd naar een reflectie van de regering op deze opmerkelijke verschillen? In het verlengde daarvan vragen leden van de ChristenUnie-fractie om een analyse van de mate waarin het bezuinigingspakket van € 5 miljard tot de beoogde resultaten heeft geleid.

Antwoord

Vorig jaar heeft het kabinet gekozen voor lastenverlichting voor werkenden, met name aan de onderkant van de arbeidsmarkt, om zo de armoedeval en de wig te verkleinen en het economische herstel te verstevigen. Hierdoor zijn werkenden met lagere inkomens er in koopkracht flink op vooruit gegaan. Het kabinet streeft daarnaast altijd naar een evenwichtige koopkrachtontwikkeling. Daarom heeft het kabinet ook dit jaar de koopkracht van niet-werkenden gerepareerd. In 2017 dreigden met name uitkeringsgerechtigden en ouderen achter te blijven in koopkracht. Het kabinet heeft daarom structureel extra geld uitgetrokken om deze groepen tegemoet te komen. Voor de dekking van de koopkrachtreparatiemaatregelen zijn enkele lastenverzwarende maatregelen in het koopkrachtpakket opgenomen wat een negatief effect heeft op de structurele werkgelegenheid.

Het vijf miljard pakket heeft ervoor gezorgd dat de arbeidsmarktprikkels sterk zijn verbeterd en heeft geleid tot een hoger besteedbaar inkomen voor met name werkenden aan de onderkant van de arbeidsmarkt. De wig en de armoedeval zijn aantoonbaar lager geworden door het stimuleringspakket, waardoor werken meer is gaan lonen. Ook is het vanaf 2017 voor werkgevers aantrekkelijker om lager betaalden in dienst te nemen, dankzij het Lage Inkomens Voordeel dat zij dan krijgen. Dit zijn enkele van de beoogde effecten van het vijf miljard pakket. Het effect op de werkgelegenheid is achteraf niet aantoonbaar, omdat de werkgelegenheid afhankelijk is van veel meer factoren. Maar feit is dat er sinds het begin van 2016 meer dan 130 duizend banen bij zijn gekomen. Dit duidt op een solide economisch herstel, wat mede wordt ondersteund door het vijf miljard pakket.

Vraag van de leden van de fractie van 50Plus:

Kan de mediane koopkrachtontwikkeling - zoals opgenomen in het antwoord op vraag 5 (in TK 34 550, nr. 31) - gegeven worden voor 65 plussers. En kan in het toegezegde onderzoek van SZW die ontwikkeling ook voor 65 plussers worden opgenomen met het onderscheid tussen effecten van beleid en overige effecten, zo vragen zij.

Antwoord

Zoals reeds toegezegd door de Minister van Financiën tijdens de Algemene Financiële Beschouwingen in de Tweede Kamer, zal de Minister van SZW nog voor de begrotingsbehandeling SZW een terugblik op het inkomensbeleid in de periode 2011-2017 aan de Kamer doen toekomen. Hierin worden ook de gevraagde uitsplitsingen gemaakt.

Vraag van de leden van de fractie van 50Plus

Waarom is door het kabinet gekozen voor de methode van verhoging van de fiscale kortingen voor werkenden, zo vragen de leden van de 50PLUS-fractie. Kan worden toegelicht waarom niet de route van de tariefverlaging voor werkenden wordt gekozen in plaats van de kortingenroute? Is dat omdat de route via tariefverlaging tot meer zichtbare fiscale leeftijdsdiscriminatie zou leiden? Of is de reden dat het nivelleren via de afbouw van de kortingen minder gevoelig ligt dan tariefverhogingen voor de hogere inkomens, zo vragen deze leden.

Antwoord

Het verhogen van de arbeidskorting en de inkomensafhankelijke combinatiekorting is de meest effectieve manier om de structurele werkgelegenheid fiscaal te stimuleren⁵. Deze heffingskortingen zijn gericht op de groepen die het sterkst reageren op (fiscale) arbeidsmarktprikkels. Tariefverlagingen komen niet alleen bij werkenden terecht en zijn daarmee minder effectief in het stimuleren van werk en het verkleinen van de armoedeval.

⁵ CPB (2015), *Kansrijk arbeidsmarktbeleid*. Den Haag: Centraal Planbureau

Vraag van de leden van de fractie van 50Plus:

De arbeidskorting en IACK leiden niet alleen tot een belastingverlaging voor werkenden maar heeft ook gevolgen voor de hoogte van de te betalen de AOW premie en de premies van de andere volksverzekeringen. Voor de berekening van de te betalen AOW premie worden immers alle kortingen in aftrek gebracht op het premieplichtig loon / inkomen.

Hoe groot is de verlaging van de AOW premiedruk tegenover het officiële tarief van 18%? En hoe groot is deze voor de andere volksverzekeringen?

Antwoord

De AOW-premie en de premie van andere volksverzekeringen zijn onderdeel van het totale belastingtarief in de eerste en tweede schijf. De algemene heffingskorting, arbeidskorting en eventueel de inkomensafhankelijke combinatiekorting komen in aftrek op de te betalen belasting. Het is dan ook afhankelijk van de huishoudsituatie hoe groot de verlaging van premiedruk uitvalt ten opzichte van het officiële tarief van 17,9%. Als voorbeeld hieronder een tabel waarin de effectieve premiepercentages weergegeven zijn voor een werkende alleenstaande zonder kinderen in 2017.

Bruto inkomen	Effectief AOW-premiepercentage ⁶	Effectief Wlz-premiepercentage ⁷	Effectief Anw-premiepercentage ⁸
€ 10.000	5,1%	2,8%	0,03%
€ 15.000	4,8%	2,6%	0,03%
€ 20.000	4,6%	2,5%	0,03%
€ 25.000	7,6%	4,1%	0,04%
€ 30.000	10,0%	5,4%	0,06%
€ 35.000	11,8%	6,4%	0,07%

Bron: SZW-berekeningen

⁶ Nominaal AOW-premiepercentage: 17,9%

⁷ Nominaal Wlz-premiepercentage: 9,65%

⁸ Nominaal Anw-premiepercentage: 0,1%

Vraag van de leden van de fractie van 50Plus

Welk gevolg heeft deze methodiek voor het aandeel van de belastingen in de financiering van de AOW-uitgaven en hoe groot is nu het aandeel uit de belastingen?

Antwoord

De uitkeringlasten voor de AOW zijn in 2017 zo'n 38 miljard inclusief uitvoeringskosten. Daarvan komt ruim € 24 miljard uit premies. Het restant van bijna € 14 miljard wordt gefinancierd uit Rijksbijdragen.

Vraag van de leden van de fractie van 50Plus

Hoe groot is het aandeel dat de ouderen zelf meebetalen uit de belastingen aan de eigen AOW?

Antwoord

In 2017 is de totale bijdrage vanuit de Rijksbegroting aan de AOW 13,7 miljard euro (BIKK + Rijksbijdrage Ouderdomsfonds). Dat bedrag wordt gefinancierd vanuit de algemene middelen. De algemene middelen komen voort uit directe en indirecte belastingen, betaald door jongeren en ouderen maar ook door bedrijven, en uit niet-belastingmiddelen zoals aardgasbaten. Het is niet mogelijk de financiering van de Rijksbijdrage te koppelen aan specifieke middelen.

Vraag van de leden van de fractie van 50Plus

Wat is het totaal bedrag van de minder ontvangen premies volksverzekeringen voor het AOW fonds en de andere fondsen als gevolg van deze methodiek?

Vraag van de leden van de fractie van 50Plus

Hoe groot is het effect van alleen de arbeidskorting en IACK tezamen op de te betalen premie AOW en andere volksverzekeringen?

Antwoord

Het CPB raamt in de MEV de extra premie-inkomsten AOW vóór de heffingskortingen in 2017 op bijna € 17 miljard. Voor het Anw-fonds raamt het CPB de extra premie-inkomsten op € 132 miljoen.

Er is geen uitsplitsing per korting beschikbaar.

Vraag van de leden van de fractie van 50Plus

Wat is de effectieve druk van de AOW premie als gevolg van alle fiscale kortingen, te weten van de algemene heffingskorting, de arbeidskorting en de IACK tezamen?

Vraag van de leden van de fractie van 50Plus

Hoe veel lager zou het AOW premiepercentage kunnen zijn, indien er geen systeem van fiscale kortingen zou bestaan?

Antwoord

De bruto premie-inkomsten AOW zijn in 2017 ruim € 41 miljard. Door de systematiek van heffingskortingen zijn de netto premie-inkomsten ruim € 26 miljard (inclusief BIKK). Diezelfde inkomsten zouden bereikt kunnen worden met een premie van 11,4% over de grondslag van de eerste en tweede schijf, exclusief de AOW-gerechtigden.

Vraag van de leden van de fractie van 50PLUS

Kan een overzicht gegeven worden van fiscale aftrek of kortingsregelingen waarbij als enig criterium de leeftijd van 65 jaar geldt -of een leeftijd rondom 65 jaar- voor Duitsland, Frankrijk, Spanje Italië, het VK, België en de VS, zo vragen deze leden.

Antwoord

Net zoals in Nederland zijn er ook in andere landen fiscale voordelen die specifiek voor ouderen gelden. Het is niet mogelijk om in de korte termijn die beschikbaar was voor het beantwoorden van deze vraag een internationaal rechtsvergelijkend onderzoek te doen op dit punt. Een eerste inventarisatie met behulp van op internet beschikbare databases, leverde de volgende regelingen op die specifiek van toepassing zijn op ouderen:

- In Duitsland geldt voor ouderen vanaf 65 jaar een korting: 'Altersentlastung'. Deze is vergelijkbaar met de ouderenkorting in Nederland.
- In België worden aanvullende belastingvrije schijven voor ouderen vanaf 65 jaar gehanteerd.
- In de Verenigde Staten geldt een hogere heffingskorting voor ouderen vanaf 65 jaar.
- In het Verenigd Koninkrijk geldt een hogere heffingskorting voor belastingplichtigen geboren vóór 6 april 1938.
- In Italië geldt een hoger belastingvrij bedrag voor gepensioneerden. Voor de hoogte van dit belastingvrije bedrag wordt onderscheid gemaakt tussen gepensioneerden jonger dan 75 en ouder dan 75 jaar.

Vraag van de leden van de fractie van de 50PLUS-fractie

Kan een uitleg worden gegeven van de stijging van uitgave voor het Provinciefonds tussen 2008 en 2016 met 75%: van €16,2 miljard naar €28,1 miljard? De leden van de fractie van 50PLUS verwijzen hierbij naar vraag 26 (in TK 34 550, nr. 31). Wat is de verklaring voor de daling tussen 2016 en 2021, te weten van €28,1 miljard naar €26,2 miljard?

Antwoord

In de vraag wordt verwezen naar het provinciefonds, maar de genoemde bedragen hebben betrekking op het gemeentefonds. Hieronder een toelichting voor de verschillen bij beide fondsen.

Gemeentefonds

De stijging van de omvang van het Gemeentefonds van € 16,2 miljard in 2008 naar € 28,1 miljard in 2016 is een gevolg van de decentralisaties in het sociaal domein. Met ingang van 2015 zijn gemeenten op grond van de Wmo 2015, de Jeugdwet en de Participatiewet integraal verantwoordelijk voor het sociaal domein. Dit is vanaf 2015 gepaard gegaan met een toevoeging van middelen aan het gemeentefonds, welke verwerkt is in de begroting 2015 voor het gemeentefonds (TK 34 000 B, nr. 2). De grootste stijging is van 18,7 mld in 2014 naar 27,3 mld in 2015 (zie ook het antwoord op vraag 27 bij de AFB - TL 34 550, nr. 31).

De daling van de omvang van het Gemeentefonds van € 28,1 miljard in 2016 naar € 26,6 miljard in 2021 heeft verschillende oorzaken. Bij de Algemene uitkering is sprake van een aflopende reeks vanwege de in het Regeerakkoord 2012 afgesproken opschalingskorting. Daarnaast is een groot deel van de in de begroting 2017 opgenomen decentralisatie-uitkeringen incidenteel van aard. Deze leiden in latere jaren dus niet meer tot betalingen. Tevens vertoont de uitkering voor de WSW, onderdeel van de integratie-uitkering sociaal domein voor participatie, een aflopende reeks.

Provinciefonds

De stijging van de omvang van het Provinciefonds van € 1,2 miljard in 2008 naar € 2,4 miljard in 2016 is een gevolg van de overgang van de voor de provincies bestemde middelen uit de Brede Doeluitkering Verkeer en vervoer naar het provinciefonds in 2016 (TK 34 300 C, nr. 2). Voorheen werden deze middelen toegekend via een specifieke uitkering van het Ministerie van Infrastructuur en Milieu.

De daling van de omvang van het Provinciefonds van € 2,4 miljard in 2016 naar € 1,9 miljard in 2021 heeft verschillende oorzaken. Een groot deel van de in de begroting 2017 opgenomen decentralisatie-uitkeringen is incidenteel van aard. Deze leiden in latere jaren dus niet meer tot betalingen. Tevens vertonen enkele meerjarige decentralisatie-uitkeringen een aflopende reeks.

Vraag van de leden van de fractie van 50PLUS

Kan een overzicht gegeven worden als dat in het antwoord op vraag 47 (in TK 34 550, nr. 31) voor de jaren sedert invoering van de respectieve toeslagen, zo vragen de leden van de 50PLUS-fractie.

Antwoord

Onderstaande tabellen geven per toeslag een overzicht van de netto uitgaven (d.w.z. het saldo van uitgaven en ontvangsten), het aantal gebruikers en de grens van de vermogenstoets (eenpersoonshuishoudens).

Tot 2015 betreft het realisaties, vanaf 2016 gaat het om de begrote uitgaven en aantallen.

Tabel 1. Huurtoeslag

Jaar	Netto uitgaven (mln. euro)	Aantal gebruikers (mln. huishoudens)	Grens vermogenstoets (eenpersoonshuishoudens)
2006	2.025	1,1	€ 19.698
2007	2.187	1,1	€ 20.014
2008	2.152	1,1	€ 20.315
2009	2.160	1,1	€ 20.661
2010	2.236	1,2	€ 20.661
2011	2.266	1,2	€ 20.785
2012	2.299	1,3	€ 21.139
2013	2.440	1,3	€ 21.139
2014	2.865	1,4	€ 21.139
2015	3.124	1,5	€ 21.330
2016	3.338	1,4*	€ 24.437
2017	3.611	n.n.b.	€ 25.000

* Dit betreft de stand van 1 juli 2016. Dit verklaart de lagere stand 2016 t.o.v. 2015.

Tabel 2. Zorgtoeslag

Jaar	Netto uitgaven (mln. euro)	Aantal gebruikers* (mln. huishoudens)	Grens vermogenstoets (eenpersoonshuishoudens)
2006	2.487	4,8	n.v.t.
2007	2.563	4,7	n.v.t.
2008	3.076	4,8	n.v.t.
2009	3.550	5,0	n.v.t.
2010	3.949	5,2	n.v.t.
2011	4.676	5,5	n.v.t.
2012	4.594	5,4	n.v.t.
2013	5.011	5,1	€ 80.000
2014	4.056	4,7	€ 81.360
2015	3.942	4,4	€ 82.093
2016	4.213	4,5	€ 82.504
2017	4.406	4,3*	€ 82.752

* De cijfers tot en met 2016 zijn afkomstig van de Belastingdienst, het cijfer voor 2017 betreft een raming van het CPB.

Tabel 3. Kindgebonden budget

Jaar	Netto uitgaven (mln. euro)*	Aantal gebruikers* (mln. huishoudens)	Grens vermogenstoets (eenpersoonshuishoudens)
2008	832	1,0	n.v.t.
2009	1.045	1,1	n.v.t.
2010	940	1,1	n.v.t.
2011	969	0,8	n.v.t.
2012	898	0,8	n.v.t.
2013	886	0,8	n.v.t.
2014	1.008	0,8	€ 81.360
2015	1.847	0,8	€ 82.093
2016	1.865	0,8	€ 82.504
2017	1.946	0,8	€ 82.752

Tabel 4. Kinderopvangtoeslag

Jaar	Netto uitgaven (mln. euro)*	Aantal gebruikers** (mln. <i>unieke</i> gebruikers)	Grens vermogenstoets (eenpersoonshuishoudens)
2006	850	0,3	n.v.t.
2007	2.010	0,4	n.v.t.
2008	2.748	0,5	n.v.t.
2009	2.916	0,5	n.v.t.
2010	2.912	0,5	n.v.t.
2011	2.770	0,5	n.v.t.
2012	2.304	0,5	n.v.t.
2013	1.906	0,5	n.v.t.
2014	1.725	0,5	n.v.t.
2015	1.664	0,5	n.v.t.
2016	2.038	0,5	n.v.t.
2017	2.263	0,5	n.v.t.

* Bron: departementale jaarverslagen OCW (2007 t/m 2010) en SZW (2011 t/m 2015), en begroting SZW.

** De cijfers tot en met 2016 zijn afkomstig van de Belastingdienst (peildatum 1 oktober), het cijfer voor 2017 betreft een raming van SZW.

Vraag van de leden van de fractie van 50Plus

Is aan te geven wat de groei van de werkgelegenheid in 2016 is als gevolg van de € 5 miljard belastingverlaging? Is daar een ex post berekening mogelijk?

Antwoord

Het effect van het vijf miljard pakket op de werkgelegenheid is achteraf niet aantoonbaar, omdat de werkgelegenheid afhankelijk is van veel verschillende factoren. Feit is dat er sinds het begin van 2016 meer dan 130 duizend banen bij zijn gekomen. Dit duidt op een solide economisch herstel, wat mede wordt ondersteund door het vijf miljard pakket.

Vraag van de leden van de fractie van 50Plus

Ten aanzien van vraag 76 (in TK 34 550, nr. 31) vragen deze leden hoe het totale vermogen van 44% is berekend). Kan een overzicht worden gegeven van de ontwikkeling sedert 2000 van het berekende pensioenvermogen? Wat is het gemiddelde aanvullende pensioen van ABP, PGGM, PME, PMT en bpfBouw in 2016?

Antwoord

Het cijfer van 44% is gebaseerd op data van DNB over vermogens van Nederlandse huishoudens. De ontwikkeling van de vermogens sedert 2000 is als volgt:

	Procenten totaal vermogen		Mld euro; ultimo
	Pensioenvermogen	Huizenvermogen	Pensioenvermogen
2000	27,9	45,7	552
2001	27,6	47,8	573
2002	28,6	47,9	624
2003	28,9	47,8	668
2004	28,1	48,3	670
2005	29,5	47,9	746
2006	28,8	48,5	761
2007	27,8	49,7	751
2008	30,8	47,8	889
2009	31,8	46,3	900
2010	33,8	44,5	993
2011	37,2	41,7	1126
2012	39,8	38,8	1215
2013	39,5	38,6	1179
2014	43,1	36,4	1405
2015	43,5	36,4	1470

Het weergegeven pensioenvermogen is inclusief levensverzekeringen en pensioenrechten bij verzekeringsinstellingen. In 2016 bedroeg het gewogen gemiddelde van het maandelijkse aanvullende tweede pijler pensioen (dus exclusief AOW) bij benadering €700 op basis van cijfers van DNB. Fondsspecifieke informatie of informatie over een subselectie aan fondsen wordt in de regel niet publiek gemaakt door de toezichthouder.

Vraag van de leden van de fractie van 50Plus

Kan een overzicht worden gegeven van het verloop van het eigen woning bezit vermogen, als mede van het percentage eigen woningbezit sedert 2000? Hoe is het totale eigen woning bezit verdeeld over 65 min en 65 plus?

Antwoord

Onderstaand treft u de gevraagde gegevens:

	Bruto vermogen in de eigen woning (€ mld)	Eigenwoningbezit (%)		
		<65	>=65	totaal
2002	1.045	58,2%	39,6%	54,2%
2006	1.282	59,6%	42,8%	55,8%
2009	1.310	62,7%	46,3%	58,9%
2012	1.184	62,7%	49,1%	59,3%
2015	1.230	61,6%	53,6%	59,5%

Bron: DNB en WoON

Vraag van de leden van de fractie van 50PLUS

Uit het antwoord op vraag 91 (in TK 34 550, nr. 31) over tabel 1 a van het Interdepartementaal onderzoek ZZP blijkt dat - in de vergelijking bruto netto traject werknemer IB/ ondernemer bij gelijke arbeidskosten en /of winst - het netto beschikbaar inkomen van een werknemer € 18.926 is en van de ondernemer € 21.910. Een verschil van bijna € 3.000 netto, hetgeen neerkomt op 16%. Kan de regering toelichting geven op dit grote verschil?

Antwoord

In de beantwoording van vraag 91 bij de Miljoenennota was in eerste instantie geen rekening gehouden met het Lage-inkomensvoordeel (LIV). Hierdoor was het verschil tussen de werknemer en de ondernemer groter voorgesteld dan het in werkelijkheid is. De juiste tabel hebben we hieronder opgenomen.

1a Vergelijking bruto nettotraject werknemer/IB-ondernemer/dga bij gelijke arbeidskosten en/of winst en met gelijke reserveringen voor werkloosheid, ziekte arbeidsongeschiktheid en aanvullend pensioen.

Variant: WML

	Werknemer (loon)	IB-ondernemer (winst)	Dga (gebruikelijk loon/winst)
Arbeidskosten	23.376		23.376
Winst		23.376	0
Totale bruto arbeidskosten/winst	23.376	23.376	23.376
<i>totaal werkgeverslasten (premies)</i>	<i>3.190</i>		
wv pensioen / VUT	958		
wv Zorgverzekering (IAB Zvw)	1.313		
wv werkloosheid (WW)	800		
wv arbeidsongeschiktheid (WIA)	1.533		
wv reservering/verzekering			
loondoorbetaling bij ziekte	585		
lage-inkomensvoordeel (LIV)	-2.000		
Bruto inkomen box 1	20.186	23.376	23.376
<i>Premielasten werknemer / ondernemer</i>	<i>435</i>	<i>2.926</i>	<i>2.926</i>
wv pensioen / VUT	435	1.393	1.393
wv arbeidsongeschiktheidsverzekering		1.533	1.533
<i>Aftrekposten IB-ondernemer</i>		<i>9.533</i>	
wv zelfstandigenaftrek		7.280	
wv MKB-winstvrijstelling		2.253	
Belastbaar inkomen (box 1)	19.751	10.917	20.450
<i>Inkomstenbelasting en vv-premies</i>	<i>1.843</i>	<i>0</i>	<i>2.040</i>
wv Bruto heffing belasting en vv-premies	7.219	3.990	7.494
wv Algemene heffingskorting	-2.254	-2.254	-2.232
wv Arbeidskorting	-3.122	-3.223	-3.223
bijtelling ivm maatregel hypo-aftrek	0	0	0
<i>Overige belastingen en toeslagen</i>	<i>-1.018</i>	<i>-429</i>	<i>132</i>
wv IAB Zvw		590	1.104
wv Zorgtoeslag	-1.018	-1.018	-972

wv Vennootschapsbelasting			0
wv Aanmerkelijk belang-heffing (box 2)			0
Netto beschikbaar inkomen	18.926	20.879	18.278
netto reservering ivm werkloosheid en eerste twee ziektejaren		-876	-876
Netto inkomen (na reservering)	18.926	20.003	17.403

Deze verbeterde tabel is met begeleidende brief (Kamerstukken II, 2016-2017, 34550, nr.44) aan de Tweede Kamer toegezonden.

Door het lage-inkomensvoordeel is het verschil in netto beschikbaar inkomen tussen de werknemer en de ondernemer (€ 20.879 - € 18.926) een kleine € 2.000. Zonder het LIV zou het overigens ongeveer € 3.000 zijn geweest. Bij deze vergelijking moet er wel rekening mee worden gehouden dat de zelfstandige niet verzekerd is tegen werkloosheid en voor doorbetaling bij ziekte. De premies die de werkgever voor de werknemer hiervoor betaalt, bedragen netto € 876. Het leeuwendeel van het verschil in netto beschikbaar inkomen wordt verklaard doordat de zelfstandige geen belasting betaalt en de werknemer wel. Dit hangt samen met de zelfstandigenaftrek en de MKB-winstvrijstelling. Verder is er een verschil tussen de inkomensafhankelijke bijdrage voor de Zorgverzekeringswet die de werkgever voor de werknemer betaalt, rekening houdend met het feit dat deze premie niet tot het belastbaar inkomen wordt gerekend, en de inkomensafhankelijke bijdrage ZVW van de zelfstandige.

Vraag van de leden van de fractie van 50PLUS:

De Europese Commissie raamt dat de btw-carrouselfraude € 50 miljard bedraagt (vraag 115 in TK 34 550, nr. 31)). Welke inspanningen verricht de Nederlandse Belastingdienst om deze vorm van btw-fraude te bestrijden?

Antwoord

De Nederlandse Belastingdienst verricht verschillende activiteiten om btw-carrouselfraude te bestrijden. Deze inspanningen omvatten vele terreinen en in samenwerking met ondermeer de FIOD, andere lidstaten, bedrijfsleven, OM en politie. De inspanningen bestaan ondermeer uit:

- het toezicht op (startende) ondernemers;
- voorlichting en waarschuwen van ondernemers, adviseurs, banken, notarissen en andere dienstverleners over de kenmerken van btw-carrouselfraude;
- beheren van het meldpunt btw-carrouselfraude;
- het doen van multidisciplinaire en multilaterale onderzoeken;
- voeren van fiscale procedures in relatie tot btw-carrouselfraude;
- uitwisseling van reguliere maar ook gerichte informatie met andere belastingdiensten in de lidstaten over intracommunautaire transacties;
- uitwisseling van best practices met en educatie van andere Lidstaten op het vlak van fraudebestrijding;
- deelname aan Eurofisc, een EU-breed het platform waarlangs lidstaten fraudesignalen, nieuwe trends en fenomenen over btw-carrouselfraude uitwisselen;
- analyse van fraudesignalen;
- gerichte en snelle onderzoeken naar aanleiding van signalen uit eigen data analyse en/of uit Eurofisc verband van mogelijke betrokkenen in btw-carrouselfraude netwerken;
- deelname aan en promoten van nieuwe ontwikkelingen zoals toepassing van moderne IT-tools.

Vraag van de leden van de fractie van de 50Plus

Uit het antwoord op vraag 126 (in TK 34 550, nr. 31) over Risicodeling binnen het Eurosysteem blijkt dat het DNB aandeel in de EEAPP-aankopen €73 miljard is. Kan een overzicht worden gegeven over de periode 2012-2016?

Antwoord

Het EAPP bestaat uit de volgende programma's: Asset-Backed Securities Purchase Programme (ABSPP, gestart in 2014), Covered Bond Purchase Programme 3 (CBPP3, gestart in 2014), Public Sector Purchase Programme (PSPP, gestart in 2015), Corporate Sector Purchase Programme (CSPP, gestart in 2016). De aankopen van Nederlandse staatsobligaties komen op de eigen balans van DNB en zijn niet voor risicodeling met het stelsel. De andere obligaties worden wel tegen risicodeling gekocht, waarbij DNB deelt in de winsten en verliezen op deze instrumenten, maar niet altijd zelf de aankopen uitvoert. DNB heeft een uitvoerende taak bij het opkopen van Nederlandse staatsobligaties en gedekte obligaties.

Het DNB aandeel in de EAPP aankopen is als volgt⁹:

	Risicodeling binnen Eurosysteem	DNB aandeel per 31-12-2014	DNB aandeel per 31-12-2015	DNB aandeel per 31-10-2016
PSPP NL	Nee	0,0	23,3 mrd	54,9 mrd
PSPP govt en supra	Ja	0,0	5,7 mrd	13,1 mrd
CBPP3	Ja	1,7 mrd	8,1 mrd	11,2 mrd
ABSPP	Ja	0,1 mrd	0,9 mrd	1,2 mrd
CSPP	Ja	0,0	0,0	2,2 mrd
Totaal	-	1,8 mrd	38,0 mrd	82,6 mrd

⁹ Berekend als 5,7% van het totaal van de Eurosysteem aankopen, zie <https://www.ecb.europa.eu/mopo/implement/omt/html/index.en.html>

Vraag van de leden van de fractie van de 50lus

De leden van de 50PLUS-fractie constateren dat de totale buffer voor risico's ultimo 2015 €14,1 miljard bedroeg. Zij ontvangen graag een overzicht van de buffers voor 2012-2016.

Antwoord

DNB rapporteert in haar jaarverslagen over de aanwezige buffers. Hieronder treft u een overzicht van de buffers van DNB voor de jaren 2012-2015 (het jaarverslag 2016 is nog niet gepubliceerd).

Jaar (stand 31 dec)	2012	2013 ¹	2014 ¹	2015 ¹
Buffer (EUR, miljard)	7,7	13,5	13,6	14,1

1. Inclusief overheidsgarantie t.w.v. EUR 5,7 miljard.

Vraag van de leden van de fractie van 50Plus

Kan een motivering gegeven worden voor het feit dat voor de middengroepen van gepensioneerden bijna geen ouderenkorting meer geldt, terwijl voor de werkenden de arbeidskorting steeds is verhoogd en tot een veel hoger inkomen van € 120.000 geldt dan de ouderenkorting die in feite geldt tot € 36.000?

Antwoord

De arbeidskorting en ouderenkorting hebben totaal verschillende doelstellingen. De arbeidskorting heeft tot doel werken te stimuleren, waarmee de structurele werkgelegenheid wordt bevorderd. De ouderenkorting is bedoeld om de inkomenspositie van ouderen met een laag inkomen te verbeteren. Beide kortingen worden afgebouwd. De arbeidskorting bouwt vanaf een belastbaar inkomen van ongeveer 32 duizend euro geleidelijk af naar nul bij een belastbaar inkomen van ongeveer 122 duizend euro. De ouderenkorting wordt bij een belastbaar inkomen van ongeveer 36 duizend euro in één stap afgebouwd naar een bedrag van 71 euro. De fiscale behandeling van ouderen verschilt op meerdere punten van die van werkenden, zo betalen ouderen veel minder inkomensheffing in de eerste en tweede schijf.

Vraag van de leden van de fractie van 50Plus

Kan worden aangegeven hoe het in feite beperken van de ouderenkorting tot € 36.000 verdedigbaar is, gegeven het feit dat sedert 2008 geen indexatie van pensioenen heeft plaatsgevonden en vaak ook kortingen zijn toegepast, zo vragen de leden van de fractie van 50PLUS. Dat treft volgens deze leden juist die middengroep van de gepensioneerden. En dat terwijl werkenden sedert 2012 jaarlijks een fiscale koopkrachtverbetering hebben ontvangen met recent ook een reële loonsverhoging.

Antwoord

Het niet indexeren van de aanvullende pensioenen staat los van de hoogte en afbouw van de ouderenkorting en ander inkomensbeleid gericht op ouderen. Het indexeren van de pensioenen is een zaak van particuliere pensioenfondsen. Daarnaast ondervinden ook werkenden nadeel van het niet indexeren van de pensioenen, maar is dit niet zichtbaar in de koopkrachtplaatjes.

Desondanks heeft het kabinet altijd oog gehad voor een evenwichtige koopkrachtontwikkeling en heeft het kabinet maatregelen genomen als de koopkrachtontwikkeling van bepaalde groepen uit de pas dreigde te lopen. Ook ouderen hebben hiervan geprofiteerd.

Overigens is er geen sprake van het beperken van de ouderenkorting tot 36.000. Tot 2013 was er namelijk überhaupt geen ouderenkorting voor inkomens boven de ca 35.000. Die is in 2013 geïntroduceerd (in samenhang met de WUL).

Vraag van de leden van de fractie van 50Plus

Wat is de cumulatieve druk als gevolg van het totaal van a) marginale schijftarieven, b) afbouw van de algemene heffingskorting, arbeidskorting en IACK en c) afbouw van de inkomensafhankelijke zorg- en huur toeslag?

Vraag van de leden van de fractie van 50Plus:

Kan een overzicht gegeven worden van de cumulatieve druk: bij een stijging van het inkomen stijgt de te betalen belasting en premie door de afbouw van de kortingen en daalt de zorg- en huurtoeslag. De leden van de 50PLUS fractie vragen dit overzicht zowel in figuur als tabel.

Antwoord

Onderstaande tabel laat de gevraagde decompositie van de marginale druk zien voor werknemers. De grafiek laat de ontwikkeling van de marginale druk zien in het inkomen voor werknemers.

Tabel PM: Gedeeltelijke decompositie gemiddelde marginale druk voor werknemers 2017

Bruto inkomen	Gemiddelde Marginale druk ¹	Wv.						
		Schijftarieven ²	AHK	Arbeidskorting	IACK	Zorgtoeslag ³	Huurtoeslag ³	
< wml	22,5	36,0	-2,0	-17,6	-1,6	1,4	2,1	
1x-1,5x wml	48,6	39,6	3,8	-4,2	-1,3	3,2	2,5	
1,5x-2x wml	51,4	40,4	4,4	0,9	-0,3	0,6	0,2	
2x-3x wml	52,3	40,8	4,4	2,6	0,0	0,1	0,0	
>3x wml	54,9	47,6	1,9	2,5	0,0	0,0	0,0	
Totaal	45,5	40,4	2,6	-3,4	-0,7	1,1	1,0	

Bron: SZW berekeningen

¹ De marginale druk bestaat uit meer componenten dan in deze tabel gevraagd zijn. Daardoor kunnen de verschillende componenten in deze tabel niet bij elkaar opgeteld worden.

² Schijftarieven inclusief premies.

³ Toeslagen kunnen ook voor marginale druk zorgen bij inkomens onder WML doordat de hoogte van toeslagen op huishoudinkomen wordt bepaald. Veel mensen met een inkomen onder WML zijn tweede verdieners met een huishoudinkomen in het afbouwtraject van de toeslagen. Een deel van het extra inkomen valt dan weg door lagere toeslagen.

Grafiek PM: marginale druk voor werknemers in 2017

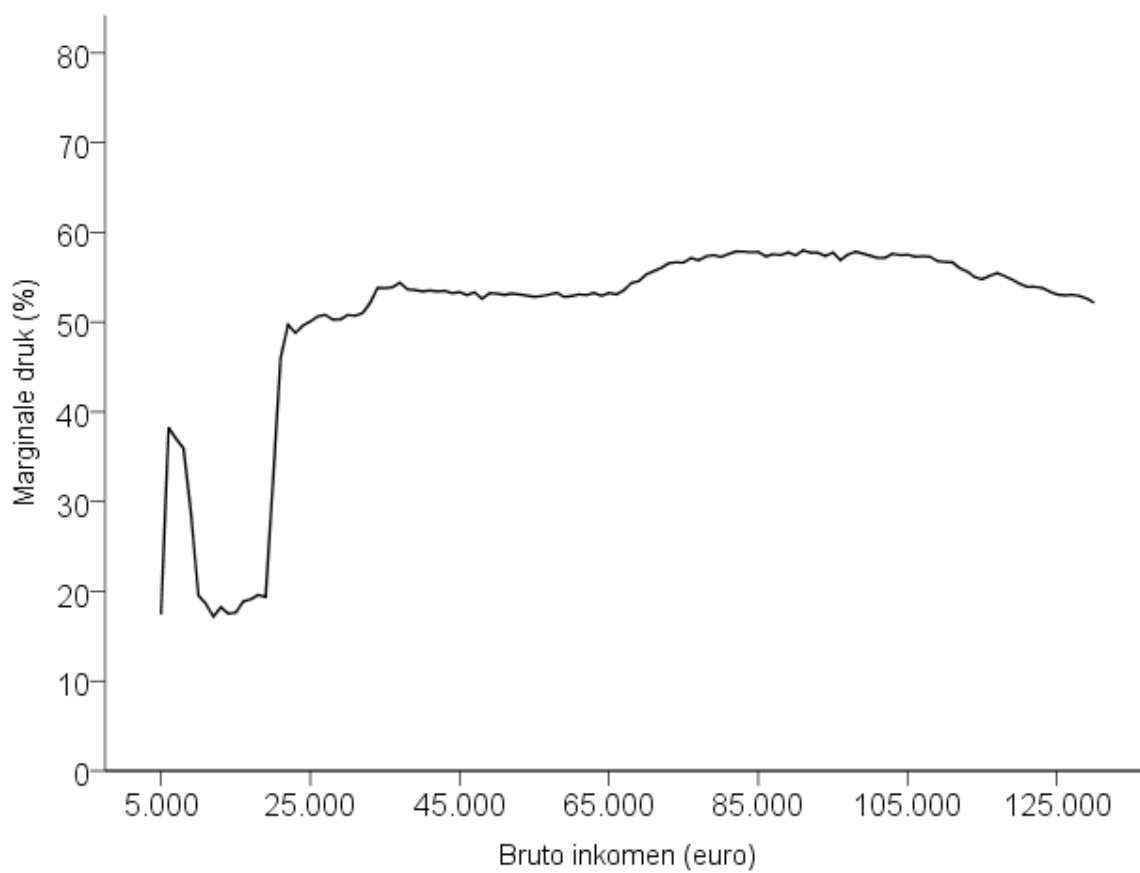

Bron: SZW berekeningen

Vraag van de leden van de fractie van 50Plus

Deze leden ontvangen graag een overzicht van het aantal mensen boven 65 jaar met een inkomen in de inkomensgroepen per € 5.000 en dan oplopend van de groep 0 tot € 5.000 tot de groep van € 55.000 tot €60.000. Vervolgens ontvangen zij dit graag per 1.000 oplopend vanaf de groep € 60.000 tot € 70.000 tot de groep van € 140.000 tot € 150.000. Teven zien zij graag een overzicht tegemoet voor de groepen € 150.000 tot € 200.000, € 200.000 tot € 300.000, € 300.000 tot € 400.000, € 400.000 tot € 500.000 en hoger dan € 500.000.

Wat is het gemiddeld inkomen van 65 plussers en wat is het gemiddelde inkomen van 65 plussers als de inkomens boven € 100.000 worden uitgezonderd. Zij verzoeken om hetzelfde overzicht voor de 75 plus groep.

Antwoord

De informatie met de gevraagde verdeling naar inkomensklassen is niet exact beschikbaar via openbare bronnen. Het CBS publiceert onderstaande tabel met een uitsplitsing van huishoudens per inkomensgroep naar leeftijd van het hoofd van het huishouden. In deze tabel staat alles naar bruto inkomen afgebeeld. Dit zijn de meest recent beschikbare cijfers (2014).

In de tabel is ook het gemiddeld inkomen van deze leeftijdsgroepen opgenomen. Dit gemiddelde is niet beschikbaar voor de gevraagde groepen zonder het hoogste inkomen. Deze hoogste inkomens zorgen ervoor dat het gemiddelde inkomen sterk omhoog gaat. Daardoor is het gemiddelde geen goede weergave van het inkomen van het doorsnee huishouden. Daarvoor kan beter gekeken worden naar het mediaan inkomen. Dit is het inkomen waarbij 50% van de huishoudens een hoger en 50% van de huishoudens een lager inkomen heeft. Het middelste huishoudinkomen dus. Hierin is de impact van de hoogste inkomen kleiner en geeft zo een beter indruk van het inkomen van het doorsnee huishouden.

Tabel: Inkomensverdeling en gemiddelde/mediaan inkomen naar leeftijdsgroep 2014 (bruto inkomens).

Bruto inkomen	Hoofdkostwinnaar 50 tot 65 jaar (x 1.000)	Hoofdkostwinnaar 65 jaar of ouder (x 1.000)	Hoofdkostwinnaar 75 jaar of ouder (x 1.000)
Tot 10.000 euro	32	10	3
10.000 tot 20.000 euro	168	365	222
20.000 tot 30.000 euro	199	608	329
30.000 tot 40.000 euro	189	377	146
40.000 tot 50.000 euro	199	210	73
50.000 tot 75.000 euro	450	244	78
75.000 tot 100.000 euro	348	79	21
100.000 euro of meer	495	68	14
Gemiddeld inkomen	€60.000	€36.000	€30.000

Mediaan inkomen	€46.000	€28.000	€24.000
------------------------	---------	---------	---------

Bron:

<http://statline.cbs.nl/Statweb/publication/?DM=SLNL&PA=70958NED&D1=0&D2=1&D3=a&D4=38-43&D5=I&VW=T>, Gemiddelde en mediaan inkomen: SZW berekeningen

Vraag van de leden van de fractie van 50Plus

En kan een overzicht worden gegeven van het aantal mensen tussen de 50 en 65 jaar met een inkomen naar dezelfde indeling als hiervoor gevraagd voor 65 plussers?

Vraag van de leden van de fractie van 50Plus

Wat is het gemiddelde inkomen van deze groep tussen 50 en 65 jaar?

Antwoord

Zie tabel bij antwoord op volgende vraag.

Vraag van de leden van de fractie van 50Plus

Kan een overzicht gegeven worden van het aantal mensen boven 65 jaar met een vermogen tussen: 0 en €10.000 euro en zo verder per € 1.000 meer vermogen tot de groep € 90.000 tot € 100.000. Vervolgens van € 100.000 tot € 150.000 en zo verder per € 50.000 meer vermogen tot de groep €450.000 tot € 500.000. Vervolgens van € 500.000 tot € 750.000 en € 750.000 tot € 1 miljoen en dan tussen € 1 en € 1,5 miljoen. , € 1,5 -2 miljoen. en boven € 2 miljoen.

Antwoord

De informatie met de gevraagde verdeling naar vermogensklassen is niet exact beschikbaar via openbare bronnen. Het CBS publiceert onderstaande tabel met een uitsplitsing van huishoudens per vermogensgroep naar leeftijd van het hoofd van het huishouden. Dit zijn de meest recent beschikbare cijfers (2014).

In de tabel is ook het gemiddeld vermogen van deze leeftijdsgroepen opgenomen. Dit gemiddelde is niet beschikbaar voor de gevraagde groepen zonder hoogste vermogens. Deze hoogste vermogens zorgen ervoor dat het gemiddelde vermogen sterk omhoog gaat. Daardoor is het gemiddelde geen goede weergave van het vermogen van het doorsnee huishouden. Daarvoor kan beter gekeken worden naar het mediaan vermogen. Dit is het vermogen waarbij 50% van de huishoudens een hoger en 50% van de huishoudens een lager vermogen heeft. Het middelste huishoudvermogen dus. Hierin is de impact van de hoogste vermogens kleiner en geeft zo een beter indruk van het vermogen van het doorsnee huishouden.

Tabel: Vermogensverdeling en gemiddelde/mediaan vermogen naar leeftijdsgroep 2014

Bruto inkomen	Hoofdkostwinnaar 50 tot 65 jaar (x 1.000)	Hoofdkostwinnaar 65 jaar of ouder (x 1.000)	Hoofdkostwinnaar 75 jaar of ouder (x 1.000)
tot -10.000 euro	163	20	3
-10.000 tot - 5.000 euro	15	3	0
- 5.000 tot 0 euro	16	4	1
0 tot 5.000 euro	413	349	155
5.000 tot 10.000 euro	78	106	59
10.000 tot 20.000 euro	90	120	67
20.000 tot 30.000 euro	67	98	59
30.000 tot 40.000 euro	50	53	28
40.000 tot 50.000 euro	46	42	21
50.000 tot 60.000 euro	43	34	16
60.000 tot 70.000 euro	42	31	14
70.000 tot 80.000 euro	42	28	12
80.000 tot 90.000 euro	40	26	10
90.000 tot 100.000 euro	40	27	11
100.000 tot 125.000 euro	96	70	26
125.000 tot 150.000 euro	89	76	30

150.000 tot 175.000 euro	81	78	32
175.000 tot 200.000 euro	71	74	31
200.000 tot 250.000 euro	117	130	57
250.000 tot 300.000 euro	88	101	45
300.000 tot 400.000 euro	120	140	61
400.000 tot 500.000 euro	71	83	36
500.000 tot 1 miljoen euro	117	139	59
1 miljoen euro en meer	60	65	25
Gemiddeld vermogen	*	244.000	220.000
Mediaan vermogen	*	103.000	75.000

*onbekend voor deze leeftijdsgroep.

Bronnen: <http://statline.cbs.nl/Statweb/publication/?DM=SLNL&PA=80055NED&D1=0&D2=11-34&D3=48-53&D4=I&HDR=G2,T&STB=G1,G3&VW=T> ,
<http://statline.cbs.nl/Statweb/publication/?DM=SLNL&PA=80048NED&D1=5,7&D2=0&D3=31,38-43&D4=I&HDR=G2,T&STB=G1,G3&VW=T>

Vraag van de leden van de fractie van 50Plus

Wat is het gemiddelde vermogen van de 65 plussers?

Vraag van de leden van de fractie van 50Plus

Wat is het gemiddelde vermogen van die groep als de vermogens boven € 500. 000 respectievelijk € 2 miljoen worden uitgezonderd?

Vraag van de leden van de fractie van 50Plus

Kan een overzicht worden gegeven van het aantal mensen tussen 50 en 65 jaar met een vermogen zoals onderverdeeld voor 65 plussers?

Vraag van de leden van de fractie van 50Plus

Wat is het gemiddelde vermogen van die groep?

Vraag van de leden van de fractie van 50Plus:

En wat is het gemiddelde eigen vermogen als de vermogens boven € 500.000 respectievelijk € 2 miljoen worden uitgezonderd.

Antwoord

Zie tabel bij antwoord op pagina 40.

Vraag van de leden van de fractie van 50PLUS

Wat zijn de kosten van huur- en zorgtoeslagen in 2017 en kan een overzicht gegeven worden van de ontwikkeling van deze toeslagen vanaf het moment van invoering van deze toeslagen?

Antwoord

Onderstaande tabel geeft een overzicht van de netto uitgaven (d.w.z. het saldo van uitgaven en ontvangsten) aan huurtoeslag en zorgtoeslag in de periode 2006-2017.

Tot 2015 betreft het realisaties, vanaf 2016 gaat het om de begrote uitgaven.

Jaar	Huurtoeslag (mln. euro)	Zorgtoeslag (mln. euro)
2006	2.025	2.487
2007	2.187	2.563
2008	2.152	3.076
2009	2.160	3.550
2010	2.236	3.949
2011	2.266	4.676
2012	2.299	4.594
2013	2.440	5.011
2014	2.865	4.056
2015	3.124	3.942
2016	3.338	4.213
2017	3.611	4.406

Vraag van de leden van de fractie van 50Plus

Kan de regering motiveren of in het overzicht in antwoord op vraag 16 (in TK 34 550, nr. 34) over de mediane absolute koopkrachtontwikkeling, per jaar, 2013-2017 sprake is van een evenwichtige koopkrachtontwikkeling van alle groepen als daaruit blijkt dat de totale vooruitgang in die periode als volgt is voor: werkenden € 3.280, uitkeringsgerechtigden € 670, gepensioneerden € 600. Kan worden gemotiveerd waarom de werkenden er vijf maal zo veel op vooruit gaan in absolute bedragen dan de gepensioneerden en uitkeringsgerechtigden?

Antwoord

Omdat een euro niet voor ieder huishouden dezelfde waarde heeft worden koopkrachtontwikkelingen, zowel door het kabinet als door het Centraal Planbureau, normaliter gemeten als relatieve mutaties en niet als absolute mutaties. Dat neemt niet weg dat er verschillen zijn in de koopkrachtontwikkeling van huishoudens met uiteenlopende inkomensbronnen. Werkenden zijn er meer op vooruit gegaan dan ouderen en uitkeringsgerechtigden. Tegelijkertijd hebben zij een veel groter risico gehad op een forse inkomensachteruitgang, bijvoorbeeld bij het verlies van hun baan. Naast een evenwichtig koopkrachtbeeld, is het inkomensbeleid van het kabinet ook gestoeld op de pijler van werk moet lonen. Daarom was het vijf miljard pakket van vorig jaar ook met name gericht op werknemers met een lager loon. Waar het koopkrachtbeeld vaak grotendeels bepaald wordt door exogene factoren zoals inflatie, loonstijging en ontwikkeling van de rente, tracht het kabinet met gericht inkomensbeleid de verschillen te verkleinen en zo te streven naar een evenwichtig koopkrachtbeeld. De lage dekkingsgraden van de pensioenfondsen leiden tot een extra uitdaging voor een evenwichtige koopkrachtontwikkeling. Hoewel het niet de rol is van de overheid om gepensioneerden hiervoor te compenseren, heeft het kabinet wel steeds maatregelen genomen die de koopkracht van gepensioneerden verbeteren. Daarnaast is de AOW de afgelopen jaren altijd geïndexeerd, ook tijdens de economische crisis.

Vraag van de leden van de fractie van 50Plus

Kan een onderverdeling gegeven worden van de ontwikkeling van het gemiddeld besteedbaar inkomen van huishoudens vanaf het jaar 2000 voor werkenden en gepensioneerden zoals opgenomen in het antwoord op vraag 28 (in TK 34 550, nr. 34) in de eerste grafiek?

Antwoord

In onderstaande figuur wordt de ontwikkeling weergegeven van het gemiddeld gestandaardiseerd besteedbaar inkomen voor werkenden en gepensioneerden sinds 2001 (indexcijfers, 2001=100). Deze cijfers zijn gecorrigeerd voor de ontwikkeling van de prijzen (via de CPI).

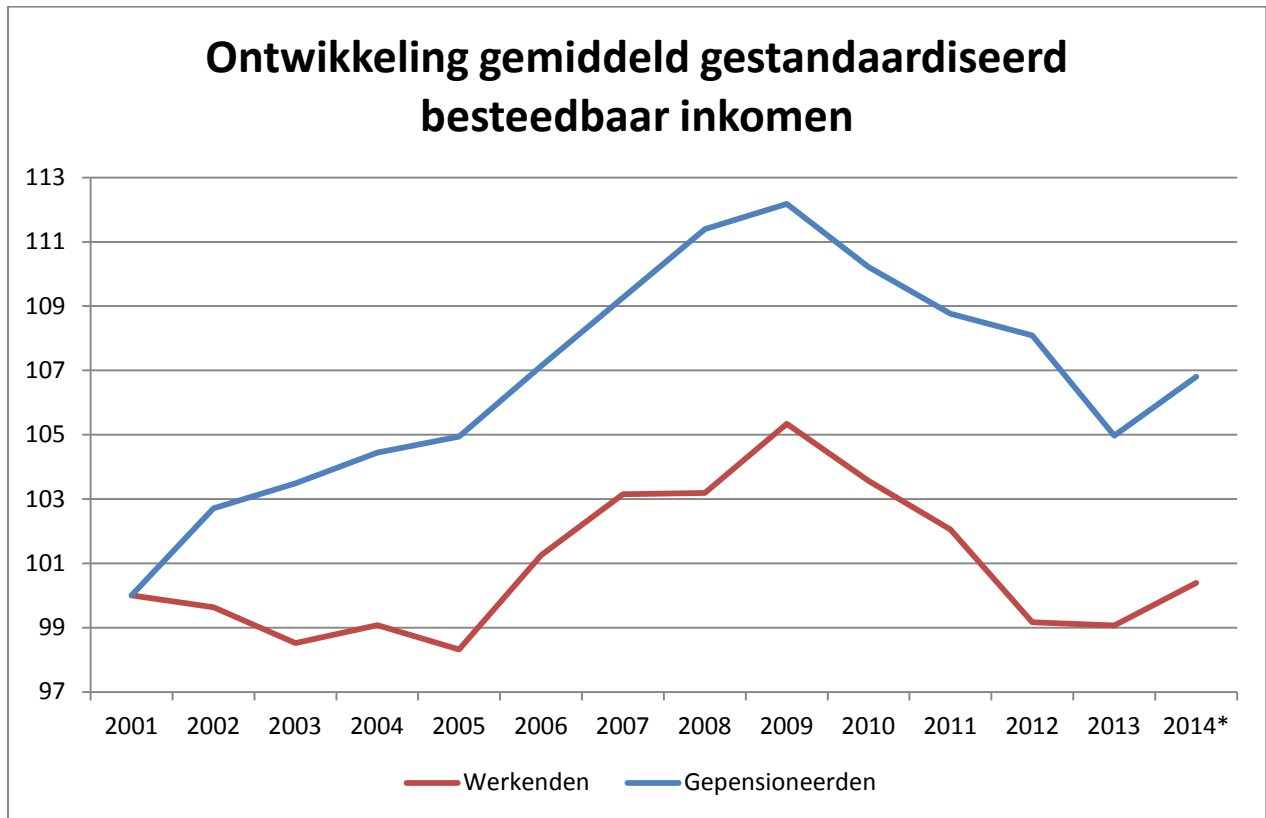

Bron: cijfers: CBS Statline. Grafiek en bewerking: SZW

Vraag van de leden van de fractie van 50Plus

Uit het antwoord op vraag 89 (in TK 34 550, nr. 34) blijkt dat bij volledige indexatie de gepensioneerden er geen 1,5% maar 1,7% op vooruit zouden zijn gegaan. Kan de regering bevestigen dat voor bijna alle gepensioneerden in 2017 geen indexatie zal plaatsvinden? Wat is dan het verschil in koopkracht tussen géén en volledige indexatie? En wat is het koopkrachteffect van het niet indexeren van de pensioenen vanaf 2008 tot en met 2017, zo vragen de leden van de 50PLUS-fractie?

Antwoord

Het verschil tussen geen en volledige indexatie in 2017 voor de koopkracht van gepensioneerden is 0,3%-punt. Bij geen indexatie komt de mediane koopkracht van gepensioneerden op 0,7% uit en bij volledige prijsindexatie op 1,0%. Het wel of niet indexeren bij pensioenfondsen is de verantwoordelijkheid van de sociale partners. Er zal naar verwachting slechts een beperkt aantal pensioenfondsen zijn dat de financiële middelen heeft om te indexeren in 2017.

Het is niet mogelijk om de gevolgen van het niet indexeren vanaf 2008 zichtbaar te maken, omdat het model waarmee koopkracht berekend wordt momenteel niet verder teruggaat dan 2010. Wel kanvoor de jaren 2011-2017 het effect berekend worden van geen volledige indexatie (2010 is daarbij het basisjaar). De cumulatieve mediane koopkracht 2010-2017 voor gepensioneerden komt op -4,2% uit. Bij volledige indexatie zou dat -1,5% worden, 2,7%-punt hoger.

Vraag van de leden van de fractie van 50Plus

Uit het antwoord op vraag 98 (in TK 34 550, nr. 34) blijkt dat een klein deel van de gepensioneerden - zowel alleenstaanden als paren - een koopkrachtdaling ondervindt van meer dan 4%. Kan de regering uitleggen waarom deze groep zo onevenredig zwaar wordt getroffen in 2017?

Antwoord

Bij de augustusbesluitvorming wordt er elk jaar bezien of er inkomensmaatregelen nodig zijn om de koopkracht te sturen. Hierbij wordt gekeken naar de mediane koopkracht van groepen en de standaardkoopkracht van een aantal voorbeeldhuishoudens. Inkomensbeleid is in grote mate generiek (in ieder geval generiek binnen groepen), wat inhoudt dat er altijd specifieke gevallen zullen zijn waarvan de koopkrachtontwikkeling beter of slechter zal zijn dan de voorbeelden en medianen. Het voeren van actief inkomensbeleid gericht op een evenwichtige inkomensverdeling is nog geenszins een garantie dat niemand er op achteruit gaat.

Dat een klein deel van de ouderen een koopkrachtdaling van meer dan 4% ondervindt komt doordat dit ouderen zijn met of een heel hoog vermogen of een heel hoog aanvullend pensioen (of een combinatie van die twee). Hoe hoger het aanvullend pensioen hoe groter het koopkrachtverlies als gevolg van het niet indexeren van de aanvullende pensioenen. En omdat de spaarrente van 2016 op 2017 met ca 50% is gedaald, daalt het inkomen uit vermogen. Dit dalende rendement op vermogen heeft een grotere impact op de koopkracht naar mate het vermogen hoger is. Deze groepen worden niet bereikt met de koopkrachtreparaties die het kabinet voorstelt, omdat hun inkomen en of vermogen te hoog is.

Vraag van de leden van de fractie van 50PLUS:

Wat kost het budgettair om in box 3 voor 2017 uit te gaan van 1% rendement op uitsluitend de spaarsaldi?

Antwoord

Als voor het rendement voor spaargeld niet wordt uitgegaan van het vijfjaarsvoortschrijdend gemiddelde maar van het laatst gerealiseerde spaarrendement (2015, ofwel het jaar t-2) komt de spaarrente uit op 1,0%. Doordat het spaardeel voor 67% weegt in de eerste schijf, komt het rendement in de eerste schijf niet uit op 2,87% maar op 2,42%. Het spaardeel weegt voor 21% in de tweede vermogensschijf, zodat het rendement in de tweede schijf niet uitkomt op 4,60% maar op 4,47%. Het spaardeel weegt niet in de derde schijf zodat het rendement in die schijf 5,39% blijft. De budgettaire derving bedraagt 250 miljoen euro in 2017.

Vraag van de leden van de fractie van 50Plus

Uit het antwoord op vraag 114 (in TK 34 550, nr. 34) blijkt dat de koopkrachtreparatie in 2017 een negatief effect heeft op de werkgelegenheid van circa 21.000 voltijdsbanen. Kan de regering uitleggen waarom zij bijna € 5 miljard structurele belastingverlaging heeft gegeven aan werkenden in 2016 met een mager effect op de werkgelegenheid van 35.000 banen (waarvan het grootste deel uit verhoging van de IACK) en waarom zij dan in 2017 voor de koopkrachtreparatie van niet-werkenden meer dan € 1 miljard uitgeeft die de groei van de werkgelegenheid weer voor een groot deel teniet doet.

Antwoord

Vorig jaar heeft het kabinet gekozen voor lastenverlichting voor werkenden, met name aan de onderkant van de arbeidsmarkt, om zo de armoedeval en de wig te verkleinen en het economische herstel te verstevigen. Hierdoor zijn werkenden met lagere inkomens er in koopkracht flink op vooruit gegaan. Het kabinet streeft daarnaast altijd naar een evenwichtige koopkrachtontwikkeling. Daarom heeft het kabinet ook dit jaar de koopkracht van niet-werkenden gerepareerd. In 2017 dreigden met name uitkeringsgerechtigden en ouderen achter te blijven in koopkracht. Het kabinet heeft daarom structureel extra geld uitgetrokken om deze groepen tegemoet te komen. Voor de dekking van de koopkrachtreparatiemaatregelen zijn enkele lastenverzwarende maatregelen in het koopkrachtpakket opgenomen wat een negatief effect heeft op de structurele werkgelegenheid.

Vraag van de leden van de fractie van 50Plus

Waarom heeft de regering niet overwogen om voor 2016 de werkgeverspremies te verlagen om op die wijze de kosten van de arbeid voor de werkgever direct te verlagen?

Antwoord

Het kabinet heeft ervoor gekozen om in 2016 de inkomstenbelasting te verlagen om zo de bestedingsruimte van huishoudens – na een aantal magere jaren – *direct* te vergroten. Meer bestedingsruimte voor consumenten leidt tot meer vraag naar producten en diensten en op die manier tot een hogere groei en meer werkgelegenheid. Via diezelfde vraagzijde van de economie zorgen ook lagere werkgeverslasten uiteindelijk voor meer bestedingen en meer groei, maar het aanpassingsmechanisme via lagere werkgeverslasten naar meer loonruimte en hogere lonen, neemt meer tijd in beslag. Maar het pakket van 5 mld lastenverlichting was niet alleen gericht op de inkomstenbelasting. Het kabinet heeft er voor gekozen om ook heel gericht de werkgeverslasten te verlichten via het lage inkomensvoordeel (LIV). Daarmee worden vanaf 2017 de loonkosten beperkt voor de groep werknemers rond het minimumloon.