

> Retouradres Postbus 20401 2500 EK Den Haag

De Voorzitter van de Tweede Kamer
der Staten-Generaal
Binnenhof 4
2513 AA DEN HAAG

**Directoraat-generaal
Energie, Telecom &
Mededinging**
Directie Energie en Omgeving

Bezoekadres
Bezuidenhoutseweg 73
2594 AC Den Haag

Postadres
Postbus 20401
2500 EK Den Haag

Overheidsidentificatienr
00000001003214369000

T 070 379 8911 (algemeen)
www.rijksoverheid.nl/ez

Datum 23 oktober 2017
Betreft Beantwoording vragen over de Drentse gasopslag bij Steenberg

Ons kenmerk
DGETM-EO / 17154645

Geachte Voorzitter,

Hierbij stuur ik u de antwoorden op de vragen van het lid Beckerman (SP) over de Drentse gasopslag bij Steenberg (ingezonden 11 september 2017).

1

Heeft u kennisgenomen van het bericht 'Ook in Drenthe splijten de huizen'?

Antwoord

Ja.

2

Kunt u, precies vanaf de afgifte van de eerste vergunning in het gasopslag gebied Norg, in een transparante tijdlijn zetten welke aanpassingen op welk moment in het gebied op basis van welke specifieke (gewijzigde) vergunning hebben plaatsgevonden? Kunt u tevens aangeven welke aanpassingen in de capaciteit op welk moment, en op welke wijze/methode hebben plaatsgevonden?

Antwoord

De tijdlijn van de vergunningverlening voor de opslag is als volgt:

- 1997: start gasopslag Norg, werkvolume 3 miljard Nm³, maximale gemiddelde reservoirdruk 327 bar voor het gehele gasveld, gasbehandelingscapaciteit 50 miljoen Nm³/d, maximum injectie capaciteit 34 miljoen Nm³/d.
- 2004: wettelijke invoering van het opslagplan in de Mijnbouwwet: het opslagplan gaat uit van een werkvolume van 3 miljard Nm³, een maximaal gemiddelde reservoirdruk van 327 bar voor het gehele gasveld, een gasbehandelingscapaciteit van 50 miljoen Nm³/d en een injectiecapaciteit van 34 miljoen Nm³/d.
- 2010: actualisatie van het opslagplan, geen aanpassingen in het werkvolume of de capaciteit.
- 2014: wijziging van het opslagplan met als doel een vergroting van het werkvolume naar 7 miljard Nm³ te bewerkstelligen, verhoging van de gasbehandelingscapaciteit naar 96 miljoen Nm³/d en een verhoging van de injectiecapaciteit naar 51 miljoen Nm³/d. Een gemiddelde maximale

reservoirdruk van 327 bar en een gemiddelde minimale reservoirdruk van 235 bar voor alle compartimenten was voorgeschreven.

- 2015: wijzigingsbesluit met een nadere specificatie van de druk voor compartiment 2 met een gemiddelde maximale reservoirdruk van 347 bar en gemiddelde minimale reservoirdruk van 225 bar.

Om in een gasveld gas te kunnen opslaan is niet alleen een goedgekeurd opslagplan nodig, maar ook een omgevingsvergunning voor de inrichting waarbinnen of het mijnbouwwerk waarmee de daadwerkelijke gasopslag en daarmee verband houdende werkzaamheden plaatsvinden (de zogenoemde installatie). In het kader van de omgevingsvergunning worden de bovengrondse gevolgen van de daadwerkelijke gasopslag op de locatie en de daaraan gerelateerde werkzaamheden voor natuur en milieu afgewogen.

Het betreft voor de gasopslag in Norg verschillende bouwvergunningen en vergunningen onder Wet algemene bepalingen omgevingsrecht aangevraagd en afgegeven op 30 oktober 2012 (vergunning nr. 490615), 21 februari 2013 (vergunning nr. 713597) en 29 maart 2013 (vergunning nr. 669867).

3

Op welke wijze zijn in/rond 2011 onderzoeken gedaan naar de effecten van de toename van de productie- en injectiecapaciteit, waarbij de toenmalige installatie is aangepast en naast twee bestaande compressoren van elk 39 megawatt een derde is aangebracht? Welke onderzoeken waren dat en in opdracht van wie zijn de onderzoeken uitgevoerd? Welk instituut heeft de onderzoeken uitgevoerd? Is om deze ingreep uit te kunnen voeren, gebruikgemaakt van een bestaande vergunning? Zo ja, welke vergunning was dat? Of is om deze ingreep mogelijk te maken een bestaande vergunning aangepast? Zo ja, op welke wijze? Of is om deze ingreep mogelijk te maken een geheel nieuwe vergunning afgegeven? Zijn er voor genoemde aanpassingen ander vergunningen aangepast, of nodig geweest? Zo ja, welke?

Antwoord

De aanpassingen die gedaan zijn aan de installatie vielen binnen hetgeen beschreven staat in artikel 2.1, lid 1 en artikel 3.10, lid 3 van de Wet algemene bepalingen omgevingsrecht (Wabo).

Ook zijn de aanpassing zodanig dat er geen nieuwe Milieu Effect Rapportage opgesteld hoefde te worden. Er is daarom door NAM een zogenoemde milieuneutrale milieuvergunning aangevraagd. Als onderdeel van deze aanvraag zijn verschillende studies uitgevoerd naar belasting van het milieu na de uitbreiding tijdens normaal bedrijf, zoals emissies naar de lucht, geluidscontour, veiligheid en transportbewegingen. De aanvraag voor een omgevingsvergunning en alle daarvoor uitgevoerde onderzoeken zijn uitgevoerd door of in opdracht van NAM. In het kader van de beoordeling van deze aanvraag zijn deze onderzoeken getoetst.

Voor de bouwwerkzaamheden zijn verschillende tijdelijke (water)vergunningen verleend. Zie ook het vergunningenoverzicht als gegeven in het antwoord op vraag 2.

4

Klopt het dat er in 2011 tevens vijf nieuwe putten zijn geboord (bovenop het toenmalige aantal van zes putten)? Zo ja, op welke wijze is deze ingreep vergund?

Antwoord:

Er zijn in 2011 geen putten geboord in Norg.

5

Op welke wijze zijn in/rond 2014 onderzoeken gedaan naar de effecten van de uitbreiding van de gasopslag Norg, met de naam Norg+, gedaan? Waaruit heeft de uitbreiding Norg+ destijds bestaan? Welke vergunningen, of gedeelte(n) van vergunningen zijn daarbij aangepast en/of uitgebreid? Of is Norg+ destijds verwezenlijkt op basis van een bestaande vergunning?

Antwoord

De uitbreiding van de gasopslag in Norg bestond uit het boren van drie injectie/productieputten, het plaatsen van een additionele gasinjectiecompressor, het aanpassen en uitbreiden van de procesfaciliteiten en het installeren van een pijpleiding tussen het Groningenveld en de gasopslag. Alle mogelijke effecten van de uitbreiding van Norg zijn beschreven in de onder vraag 2 genoemde opslagplannen en omgevingsvergunningen.

6

Kan transparant en nauwkeurig worden aangegeven waarom de aanleg van een tweede pijplijn in 2014, die uitsluitend aan de Nederlandse Aardolie Maatschappij (NAM) zou gaan toebehoren, noodzakelijk was?

7

Is de reden van de aanleg, namelijk het mogelijk niet kunnen voldoen aan de piekvraag naar aardgas door de bestaande Gasunieleiding tussen het Groningen gasveld en Friesland/Noord Holland, destijds onderzocht? Zo ja, door wie? Zo nee, waarom niet?

8

Wat was de reden dat de NAM destijds minder afhankelijk wilde zijn van de bestaande leiding van de Gasunie?

Antwoord 6, 7 en 8

Als onderdeel van het uitbreidingsproject heeft NAM een leiding tussen het Groningenveld en de gasopslag Norg aangelegd. Reden hiervoor is dat de transportcapaciteit van de bestaande Gasunie leiding onvoldoende was om de productiecapaciteit van de gasopslag na de uitbreiding af te voeren. De transportcapaciteit van de Gasunie leiding was ook onvoldoende om het gas aan

te voeren om het volledige beoogde werkvolume na de uitbreiding te injecteren. Alle daarvoor uitgevoerde onderzoeken zijn uitgevoerd door of in opdracht van NAM.

9

Klopt het dat er vervolgens in 2014 nog eens 3 nieuwe putten zijn geboord, waarbij het werkvolume van 2,5 miljard naar 5 miljard kubieke meter gas toenam? Welke vergunningen zijn daartoe uitgebreid en/of aangepast? Waarom was de uitbreiding van dat werkvolume nodig?

Antwoord:

In 2014 zijn 2 putten geboord met als doel de capaciteit van de gasopslag te vergroten van 3 miljard m³ naar 7 miljard m³. Voor deze boringen zijn meldingen in het kader van Besluit algemene regels milieu mijnbouw (BARMM-meldingen) gedaan. De vergroting van de capaciteit van de gasopslag Norg was nodig om te kunnen voldoen aan de veranderende capaciteitsvraag.

10

Heeft er sinds 2014 nog een uitbreiding van werkvolume of overslagcapaciteit plaatsgevonden? Zo ja, waarom en waar bestond deze uit?

Antwoord

Nee, er hebben sinds 2014 geen uitbreidingswerkzaamheden plaatsgevonden.

11

Bent u bereid het hele vergunningentraject rond de gasopslag Norg vanaf de afgifte van de oorspronkelijke vergunning onafhankelijk te laten toetsen en beoordelen? Zo ja, door wie en op welke termijn? Zo nee, waarom niet?

Antwoord

In de instemmingsbesluiten heb ik mij gebaseerd op de adviezen van mijn adviseurs Staatstoezicht op de Mijnen (SodM) en de Technische commissie bodembeweging (Tcbb), die telkens het opslagplan of een wijziging van het opslagplan onafhankelijke hebben beoordeeld. Ik zie geen aanleiding de onafhankelijkheid van hun oordeel in twijfel te trekken.

12

Welke andere gasopslagen zijn er in Nederland? Van wie zijn die gasopslagen? Staan die gasopslagen onderling met elkaar in verbinding? Kunt u uw antwoord toelichten?

Antwoord

De overige gasopslagen in Nederland zijn:

- Piekgas Installatie Alkmaar, geopereerd door Taqa Piek Gas;
- Ondergrondse Gasopslag Bergermeer, geopereerd door Taqa Gas Storage;
- Ondergrondse Gasopslag Grijskerk, geopereerd door NAM;
- UGS EnergyStock, geopereerd door EnergyStock.

Alle gasopslagen zijn verbonden met het hogedrukleidingnetwerk van Gasunie. De gasopslagen Bergermeer en Grijpskerk zijn gevuld met hoogcalorisch aardgas. De gasopslagen EnergyStock, Norg en Alkmaar zijn gevuld met gas van zogeheten Groningengaskwaliteit.

13

Hoe hoog was de maximaal toegestane druk in compartiment 2 van Norg in 2014? Klopt het dat u in de zomer van 2015 heeft ingestemd met een voorstel van de NAM om de maximale toegestane druk te verruimen tot gemiddeld 347 bar? Wat was de reden voor deze instemming? Wanneer er sprake is van een gemiddelde van 347 bar, wat zijn in dat geval de minimale en maximale waarden bar?

Antwoord

De gemiddelde maximale reservoirdruk op basis van het opslagplan 2014 is 327 bar (wijzigingsbesluit van 26 juni 2014). In het wijzigingsbesluit van 6 augustus 2015 is de minimale en maximale gemiddelde reservoirdruk voor compartiment 2 gewijzigd (van 235 bar naar 225 bar en van 327 bar naar 347 bar) en is ten aanzien van de injectie van gas bepaald dat de toegepaste maximale injectiedruk op reservoirniveau daarbij een waarde van 360 bar niet mag overschrijden. Ik heb ingestemd met deze wijziging van het opslagplan op basis van de adviezen van SodM en Tcbb over het seismisch risico. Uit de adviezen van 2017 blijkt dat de wijziging van de druk in compartiment 2 niet leidt tot een andere beoordeling van het seismisch risico dan in het kader van het gewijzigde opslagplan uit 2014 is ingeschat. De instemming is bedoeld om de uitbreiding naar een werkgasvolume van 7 miljard Nm³ mogelijk te maken.

14

Kunt u vanaf 1990 in chronologische volgorde aangeven welke aanpassingen er hebben plaatsgevonden in opslagcapaciteit met bijbehorende minimale, maximale en gemiddelde druk, minimale, maximale en gemiddelde werkvolumes in kubieke meters, en datzelfde voor in- en uitvoervolumes? Zo nee, waarom niet?

Antwoord

- 1997: start gasopslag Norg, werkvolume 3 miljard Nm³, maximale gemiddelde reservoirdruk 327 bar voor het gehele gasveld, gasbehandelingscapaciteit 50 miljoen Nm³/d, maximum injectie capaciteit 34 miljoen Nm³/d.
- 2004: instemming met het opslagplan op grond van de op 1 januari 2003 inwerking getreden Mijnbouwwet, geen aanpassingen in werkvolume en reservoirdruk.
- 2010: instemming met actualisatie opslagplan, geen aanpassing in werkvolume en reservoirdruk.
- 2014: instemming met wijziging opslagplan naar aanleiding van expansie project, werkvolume uitgebreid naar 7 miljard Nm³, gemiddelde maximale reservoirdruk 327 bar, gemiddelde minimale reservoirdruk 235 bar. De gemiddelde reservoirdrukken gelden nu ook per compartiment.

Gasbehandelingscapaciteit is uitgebreid naar 96 miljoen Nm³/d en de injectiecapaciteit naar 51 miljoen Nm³/d.

- 2015: wijzigingsbesluit omdat 7 miljard m³ volume niet bereikt kan worden binnen gestelde drukgrenzen voor compartiment 2. De aanpassingen zijn: gemiddelde maximale reservoirdruk in compartiment 2 naar 347 bar en gemiddelde minimale reservoirdruk in compartiment 2 naar 225 bar. De gemiddelde maximale en minimale reservoirdrukken voor de andere compartimenten zijn niet gewijzigd ten opzichte van het instemmingsbesluit uit 2014.

15

Waarom is er een noodzaak van drukverhoging? Klopt het dat een hogere druk inderdaad opslagverruiming mogelijk maakt? Zo ja, op welke wijze is het gebruik van deze techniek onderzocht op effecten die op kunnen treden?

Antwoord

Het reservoir kan opgedeeld worden in vier met elkaar communicerende compartimenten. In compartiment 2 bevindt zich het gesteente met de beste reservoir eigenschappen en het grootste deel van het opgeslagen gas. De meeste injectie- en productieputten bevinden zich in compartiment 2. Sinds de ingebruikname van de gasopslag Norg geldt een maximaal gemiddelde reservoirdruk van 327 bar voor het gehele reservoir, hierbij is de druk in compartiment 2 in bijna elk jaar rond de 347 bar geweest. De druk in compartiment 2 ligt hoger en lager dan de gemiddelde reservoir druk om het gas te kunnen injecteren en het eruit te kunnen halen. Omdat het veld is opgebroken in meerdere compartimenten moet, om het gas ook in de verder gelegen delen van het voorkomen te krijgen, de druk rondom de putten (in compartiment 2) verhoogd/verlaagd worden.

In het instemmingsbesluit uit 2014 is voorgeschreven dat de maximaal gemiddelde reservoirdruk van 327 bar en minimaal gemiddelde reservoirdruk van 235 bar voor elk afzonderlijk compartiment geldt in plaats van voor het gehele gasveld. Dit heeft de mogelijkheid om gas te injecteren en eruit te halen beperkt. Bij een lagere maximaal gemiddelde reservoirdruk in compartiment 2 kan, in combinatie met de geldende gemiddelde minimum reservoirdruk, het werkvolume van 7,0 miljard Nm³ niet benut worden. Er zijn door NAM geomechanische studies uitgevoerd om de mogelijke effecten van de verruiming van de maximale en minimale reservoirdruk in compartiment 2 in kaart te brengen. Door SodM en de Tcbb zijn deze studies getoetst. In de adviezen uit 2017 concluderen zij dat de wijziging van de druk in compartiment 2 niet leidt tot een andere beoordeling van het seismisch risico dan in het kader van het gewijzigde opslagplan uit 2014 is ingeschat.

16

Waarom gaan de adviezen van het Staatstoezicht op de Mijnen (SodM) en TNO niet in op seismische risico's en de noodzaak van drukverhoging? Is het ontbreken

van dergelijke adviezen geconstateerd door uw ministerie? Zo ja, wat is er met deze constatering gedaan?

17

Waarom is er door u besloten in te stemmen met het verhogen van de maximale toegestane druk in compartiment 2, terwijl rapporten van SodM en TNO niet ingaan op seismische risico's en de noodzaak van drukverhoging, terwijl TCCB in haar rapport heeft benadrukt dat er onvoldoende bekend is over het gedrag van het veld?

18

Kunt u aangeven welk advies voor u van doorslaggevend belang is geweest om in te stemmen met het voorstel om de toegestane druk in compartiment 2 van Norg te verruimen?

Antwoord 16, 17 en 18

De adviezen van SodM - daarbij geadviseerd door TNO - uit 2014, 2015 en 2017 gaan wel in op de seismische risico's. In 2014 zijn deze risico's integraal getoetst. In 2015 heeft SodM beoordeeld in hoeverre de specificatie van de drukverdeling over de verschillende blokken in het gasveld tot een andere inschatting van het seismisch risico leidde. Conclusie hiervan was dat een andere druk voor compartiment niet tot een andere inschatting van het seismisch risico leidt dan is ingeschat in 2014.

Aangezien de Afdeling bestuursrechtspraak van de Raad van State bij uitspraak van 22 maart 2017 heeft geoordeeld dat de mogelijke effecten van de verruiming van het drukbereik op de seismiciteit onvoldoende zijn gemotiveerd, heeft SodM in het advies van 2017 nogmaals onderzoek verricht en daarbij ook nieuwe feiten en omstandigheden betrokken. In zijn advies van 2017 heeft SodM de conclusie, dat een andere druk voor compartiment niet tot een andere inschatting van het seismisch risico leidt dan is ingeschat in 2014, nogmaals bevestigd en uitgebreid onderbouwd en toegelicht. De Tccb heeft de conclusie van SodM onderschreven. De doelmatigheid van de verhoging van de druk, namelijk voor het vergroten van het werkvolume en de optimale benutting, is in de adviezen opgenomen.

19

Zijn de breuklijnen van het gasreservoir in beeld gebracht? Zo ja, door wie en op welk moment? Waar zijn deze breuklijnen gelegen?

Antwoord

Ja, de breuklijnen zijn in beeld gebracht door NAM (zie onderstaande kaart).

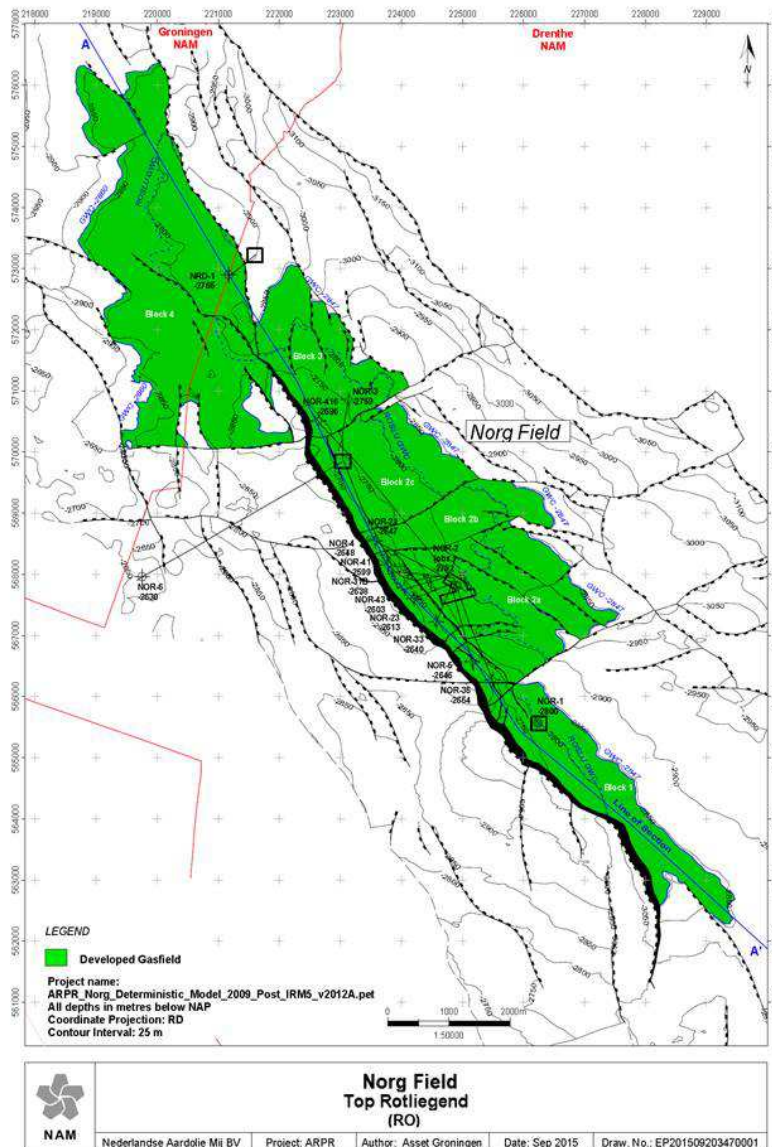

20

Bent u bereid het door de Nationaal Coördinator Groningen toegezegde onafhankelijke onderzoek naar de schades in en rond de gasopslag Norg alsnog te laten uitvoeren? Zo nee, waarom niet?

Antwoord

In mijn brief aan uw Kamer van 13 april 2017 (Kamerstukken II 2016-2017 Aangangsels van de Handelingen 1626) ben ik hierop ingegaan. Het werkingsgebied van het schadeprotocol is nog onderwerp van gesprek.

21

Klopt het dat, anders dan in Groningen, de bewoners in Drenthe geen recht hebben op contra-expertise bij schade? Waarom is dat zo? Zo ja, bent u bereid ook de Drenten het recht te geven op contra-expertise? Zo nee, waarom niet?

Antwoord

Voorop staat dat een mijnbouwonderneming wettelijk aansprakelijk is voor alle schade die hij veroorzaakt met zijn activiteiten. Schade wordt dus vergoed, waar die zich ook in Nederland voordoet, dus ook in Drenthe. Het nieuwe schadeprotocol zal alleen betrekking hebben op schade als gevolg van de gaswinning uit het Groningenveld. De Mijnbouwwet bevat overigens al een vorm van contra-expertise met de mogelijkheid de Tcbb in te schakelen. Daarnaast heb ik de Tcbb gevraagd om de optie te verkennen om voor heel Nederland een gelijkkluidend schadeprotocol in te richten voor schade veroorzaakt door mijnbouw met een onafhankelijk orgaan dat de schade afhandelt. De Tcbb zal mij hierover in december 2017 adviseren.

22

Op welk moment zijn alle benodigde en door de Raad van State gevraagde onderzoeken afgerond? Moet er vanwege alle gerezen onduidelijkheden niet uitgegaan worden van het voorzorgsprincipe? Kunt u uw antwoord toelichten?

Antwoord

Aan het instemmingsbesluit van 5 augustus 2015 heb ik een aantal voorschriften en beperkingen verbonden onder andere betreffende een aantal nog uit te voeren onderzoeken. NAM heeft aan deze onderzoeksverplichtingen voldaan. De adviezen van SodM en de Tcbb zijn beschikbaar. Op dit moment zijn de decentrale overheden in de gelegenheid advies uit te brengen. Vervolgens zal de Mijnraad gevraagd worden een advies uit te brengen op basis van de onderzoeken en de bevindingen van Sodm en de Tcbb en zal er de gelegenheid zijn zienswijzen in te dienen. De Afdeling bestuursrechtspraak van de Raad van State heeft niet over specifieke onderzoeken gesproken, maar spreekt over de verschillende adviezen, die gevraagd dienen te worden voordat een besluit wordt genomen.

Bij uitspraak van 7 september 2017 heeft de Voorzitter van de Afdeling bestuursrechtspraak van de Raad van State het instemmingsbesluit uit 2015 dat een verruiming van de opslagcapaciteit van de opslag Norg mogelijk maakte geschorst tot 6 weken na de te nemen beslissing op de bezwaren die zijn ingediend tegen het instemmingsbesluit uit 2015. Dit betekent dat de NAM in ieder geval tot medio maart 2018 niet 5.6-6.1 miljard m³ gas kan opslaan maar 4.8-5.3 miljard m³ gas. De gasopslag Norg is hiermee beperkter inzetbaar deze winter. Op basis van de adviezen en zienswijzen zal de minister in het kader van de te nemen beslissing op bezwaar zijn instemmingsbesluit uit 2015 heroverwegen. Het is niet helder naar welke onduidelijkheden de vraag refereert en het is daardoor niet mogelijk een adequaat antwoord daarop te geven.

23

Wat is de reden dat u de in maart 2017 door de Raad van State gevraagde onderbouwing van het besluit nog steeds niet is verschenen? Is het uit laten blijven van een dergelijke onderbouwing naar uw mening een correcte wijze van omgang met betrokken gemeenten? Kunt u uw antwoord toelichten?

Antwoord

Op 1 januari 2017 is de gewijzigde Mijnbouwwet in werking getreden. Hiermee is onder meer de procedure om te komen tot een opslagplan gewijzigd. Concreet betekent dit voor de instemmingsprocedure in het kader van opslagplannen dat naast de reeds bestaande adviseurs SodM en de Tcbb nu ook de betrokken provincies, gemeenten, waterschappen (artikel 34, vijfde lid, van de Mijnbouwwet) en de Mijnraad (artikel 105, derde lid, van de Mijnbouwwet) in de gelegenheid moeten worden gesteld advies te geven. Tot slot zal een ieder de gelegenheid moeten hebben een zienswijze in dienen. Omdat de beslissing op bezwaar niet alleen een heroverweging van het primaire besluit op basis van de huidige feiten is maar ook genomen moet worden op basis van het geldend recht en de wijziging van de Mijnbouwwet geen overgangsrecht bevat ten aanzien van lopende bezwaarzaken, zijn de nieuwe bepalingen van de Mijnbouwwet van toepassing op de behandeling van het bezwaar. Met het oog hierop zijn de nieuwe procedurevoorschriften geïncorporeerd in de lopende bezwaarprocedure, die daarmee een doorlooptijd krijgt van ongeveer 9 maanden. Ik heb inmiddels de adviezen van SodM en Tcbb ontvangen en ik heb de overheden in de gelegenheid gesteld om uiterlijk 24 oktober 2017 advies uit te brengen.

24

Deelt u de mening dat het aanpassen van de Mijnbouwwet, waardoor het indien van zienswijzen door provincies en gemeenten mogelijk is geworden, een lege huls is wanneer de afhandeling ervan niet serieus wordt genomen? Kunt u uw antwoord toelichten?

Antwoord

Ik neem alle zienswijzen serieus. Zie ook het antwoord op vraag 23.

25

Bent u bereid het opvoeren van de druk in Norg te stuiten en een nieuw opslagplan niet in behandeling te nemen zo lang de procedure hieromtrent nog niet volledig is gevoerd? Zo nee, waarom niet?

Antwoord

Op dit moment mag er conform het instemmingsbesluit uit 2014 geproduceerd en geïnjecteerd worden inclusief de daarbij horende drukken. Verder is er geen grondslag om de nu ter beoordeling van de minister voorliggende opslagplannen niet in behandeling te nemen.

26

Klopt het dat u nog geen besluit hebt genomen om de druk dusdanig op te voeren, zodat de capaciteit opgevoerd kan worden tot 7 miljard kuub? Bent u

bereid, in het licht van alle ontstane commotie een dergelijk besluit niet te nemen? Kunt u uw antwoord toelichten?

Antwoord

Ja, het klopt dat ik nog geen besluit genomen heb. Elke aangevraagde wijziging van een opslag- of winningsplan wordt behandeld en beoordeeld op grond van de weigeringsgronden genoemd in artikel 36, eerste lid, van de Mijnbouwwet. Ik kan instemming weigeren in het belang van de veiligheid voor omwonenden of het voorkomen van schade aan gebouwen of infrastructurele werken of de functionaliteit daarvan, in het belang van het planmatig beheer van voorkomens van delfstoffen of indien nadelige gevolgen voor het milieu of milieu ontstaan. Als het opslagplan voldoet aan de gestelde wettelijke criteria heb ik geen wettelijk instrument om het opslagplan af te wijzen. Ook hier geldt dat ik advies zal vragen aan SodM, de Tcbb, de decentrale overheden en de Mijnraad.

27

Bent u, in het licht van alle ontstane ruis en commotie, bereid om in gesprek te gaan met de bewoners over de huidige en eventuele toekomstige situatie? Zo nee, waarom niet?

Antwoord

Ja, daar ben ik toe bereid.

28

Klopt het dat omdat de Raad van State het besluit, waarmee u het bezwaar van de gemeenten had afgewezen, heeft vernietigd, u nu de toegestane drukverruiming moet heroverwegen? Zo ja, bent u, alvorens u over gaat tot deze heroverweging, bereid alle eerdere rapporten, winningsplannen en vergunningen in dezen onafhankelijke te (laten) toetsen? Zo nee, waarom niet?

Antwoord

Het klopt dat ik het instemmingsbesluit van 2015 moet heroverwegen. Ten behoeve van de nieuwe te nemen beslissing op bezwaar heb ik inmiddels advies ingewonnen van SodM en de Tcbb. Ik zie geen aanleiding de onafhankelijkheid van hun oordeel in twijfel te trekken. De te nemen beslissing op bezwaar zal hoofdzakelijk betrekking hebben op de toegestane drukverruiming in compartiment 2. Het is niet mogelijk in het kader van die procedure eerdere opslagplannen of omgevingsvergunningen opnieuw te toetsen of te beoordelen.

(w.g.)

H.G.J. Kamp
Minister van Economische Zaken