

Ministerie van Binnenlandse Zaken en
Koninkrijksrelaties

> Retouradres Postbus 20011 2500 EA Den Haag

Aan de Voorzitter van de
Tweede Kamer der Staten-Generaal
Postbus 20018
2500 EA Den Haag

**Directoraat-Generaal
Wonen, Wijken en
Integratie**

Directie Stad en Bouw

Schedeldoekshaven 200

Postbus 20011

2500 EA Den Haag

www.rijksoverheid.nl

Kenmerk

SB2012011054903

Datum 14 oktober 2011

Betreft Beantwoording kamervragen de heer Jansen inzake de controle op de
veiligheid van sprinkler- en brandmeldinstallaties (2011Z16817)

Hierbij bied ik u de antwoorden aan op de schriftelijke vragen van de heer Jansen
(SP) over de controle op de veiligheid van sprinkler- en brandmeldinstallaties van
5 september 2011 (2011Z16817)

De minister van Binnenlandse Zaken en Koninkrijksrelaties,

J.P.H. Donner

2011Z16817

Vragen van het lid Paulus Jansen (SP) aan de minister van Binnenlandse Zaken en Koninkrijksrelaties over controle op de veiligheid van sprinkler- en brandmeldinstallaties (ingezonden 5 september 2011)

Vraag 1

Klopt het dat het bij sprinkler- en brandmeldinstallaties is toegestaan dat installateurs/onderhoudsbedrijven zelf bepalen wie de keuring uitvoert?

Zo ja, vindt u dat acceptabel? Indien u dat niet acceptabel vindt, wat gaat u daaraan doen? 1)

Antwoord 1:

Op grond van het Besluit brandveilig gebruik bouwwerken (Gebruiksbesluit) moeten brandmeldinstallaties die verplicht doormelden naar de meldkamer van de veiligheidsregio voorzien zijn van een geldig certificaat als bedoeld in de Regeling brandmeldinstallaties 2002 van het Centrum voor Criminaliteitspreventie en Veiligheid (CCV). Op grond van die regeling kunnen gespecialiseerde bedrijven gecertificeerd worden voor de aanleg van brandmeldinstallaties. Een brandmeldinstallatie die door een gecertificeerd bedrijf wordt geleverd en geïnstalleerd, wordt vervolgens door dit bedrijf met een certificaat opgeleverd. Om het productcertificaat te kunnen behouden geldt er een jaarlijkse, aantoonbare, onderhoudsverplichting. Het onderhoudsbedrijf is in de praktijk veelal degene die de brandmeldinstallatie heeft geïnstalleerd. De (hiervoor door de Raad voor Accreditatie geaccrediteerde) certificerende instelling ziet steekproefsgewijs toe op het juiste aangelegd zijn en jaarlijkse onderhoud van de brandmeldinstallaties.

Voor sprinklers bestaat een vergelijkbare regeling. Periodiek (veelal een of twee keer per jaar, afhankelijk van het risico van het gebouw) wordt een inspectie uitgevoerd op het voldoen van de sprinklerinstallatie in combinatie met de brandmeldinstallatie en overige brandbeveiligingsmaatregelen. Ook deze inspectie vindt plaats op basis van een regeling van het CCV. De eigenaar of huurder van een gebouw geeft opdracht tot het uitvoeren van de periodieke inspectie en staat daarbij vrij in zijn keuze van een inspectie-instelling. De inspectie-instelling dient voor de werkzaamheden te zijn geaccrediteerd door de Raad voor Accreditatie.

De regelingen van het CCV worden vastgesteld door een breed gedragen en ter zake kundige Commissie van Belanghebbenden. Ik heb er vertrouwen in dat dit gedragen stelsel leidt tot goede en veilige brandbeveiligingsinstallaties.

Met de voorgenomen inwerkingtreding van het Bouwbesluit 2012 vervalt de plicht tot het hebben van een certificaat van een leverancier voor een brandbeveiligingsinstallatie. In plaats daarvan moet een gebouw waarin een sprinkler- of brandmeldinstallatie aanwezig is voor ingebruikname voorzien zijn van een inspectiecertificaat. Een dergelijk certificaat – dat een uitspraak doet over de brandveiligheid van het gehele gebouw, inclusief de installaties – wordt door een onafhankelijke geaccrediteerde inspectie-instelling verstrekt op basis van een inspectie. Deze inspectie moet, afhankelijk van het gebruik, ieder jaar respectievelijk

iedere drie jaar worden herhaald. Het is aan de gebouweigenaar / gebruiker om te bepalen wie deze inspectie uitvoert en niet aan de installateur of het onderhoudsbedrijf.

De huidige regelingen van het CCV worden binnen afzienbare tijd vervangen door nieuwe certificatieschema's (zie ook de beantwoording van vraag 8), ondermeer om deze te laten voldoen aan Europese regelgeving als het gaat om vrij handelsverkeer van diensten en goederen. Bijkomend voordeel is dat hierdoor een nog striktere functiescheiding tussen aanleg en inspectie ontstaat.

Vraag 2

Controleert de brandweer actief of gebouweigenaren met een sprinklerinstallatie (tijdig) voldoen aan hun verplichting om halfjaarlijks een inspectiecertificaat te verstrekken?

Voor hoeveel procent van de gebouwen met een sprinklerinstallatie is een actueel inspectiecertificaat bij de brandweer aanwezig?

Antwoord 2:

Gemeenten stellen in hun handhavingsbeleid (verplicht op grond van artikel 7.2 van het Besluit omgevingsrecht) vast hoe vaak controle plaatsvindt bij verschillende gebouwen. Deze frequentie wordt bepaald op basis van een risicoanalyse en varieert over het algemeen tussen de 6 maanden tot 2 jaar. In bijna alle gevallen voert de brandweer deze controles namens de gemeente uit. Bij die controles wordt ook gecontroleerd of de bij wet voorgeschreven certificaten aanwezig zijn. Ik heb geen signalen ontvangen vanuit gemeenten of brandweer dat deze certificaten regelmatig ontbreken.

Gebouweigenaren of – gebruikers moeten bij controle door of namens het bevoegd gezag een eventueel verplicht certificaat kunnen tonen. Het is echter niet zo dat er een plicht bestaat om die certificaten en / of eventuele gebreken aan de brandweer of gemeente te melden.

Vraag 3

Hoeveel vals alarmmeldingen komen bij de brandweer binnen via brandmeldinstallaties met automatische doormelding? Welk aandeel van deze vals alarmmeldingen is het gevolg van niet goed functionerende installaties?

Antwoord 3:

Volgens onderzoek van het Nederlands Instituut voor Fysieke Veiligheid (NIFV)¹, in opdracht van de Nederlandse Vereniging voor Brandweertzorg en Rampenbestrijding (NVBR) waren er in 2008 bijna 60.000 meldingen waarvan zo'n 95% onterechte meldingen betrof (zie grafiek hieronder). In de meeste gevallen betrof het hier nodeloze brandmeldingen veroorzaakt door bijvoorbeeld roken, stof of dergelijke. Exacte cijfers over het aantal meldingen als gevolg van niet functionerende brandmeldinstallaties zijn niet bekend.

¹ "Nodeloze uitrukken terugdringen (NUT)"; Onderzoek naar de consequenties van het voorstel herziening doormelding in het Bouwbesluit 2012, Versie: Eindrapport, 23 mei 2011. Zie website

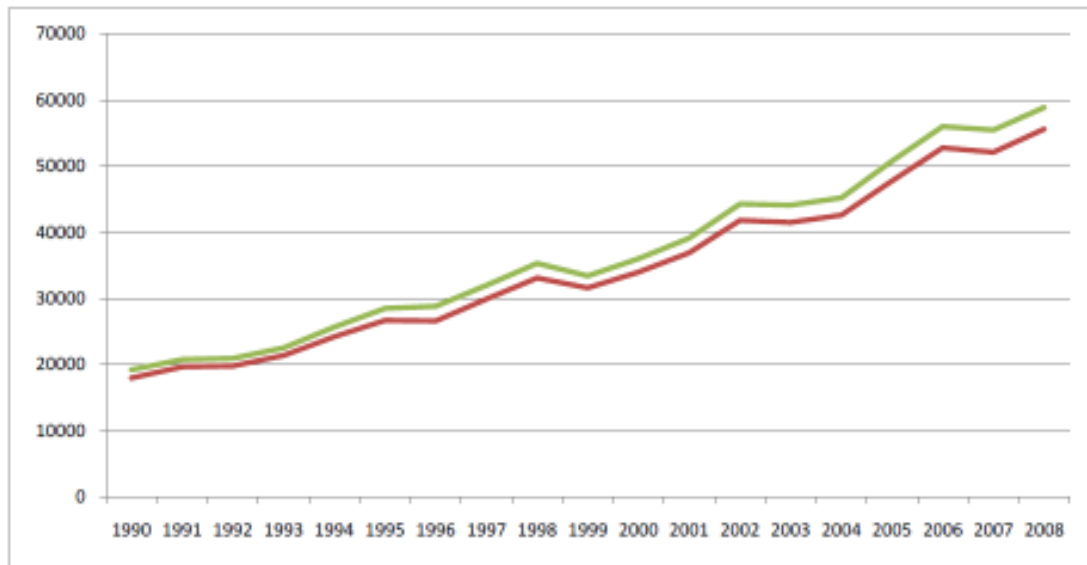

Aantal meldingen (bovenste lijn) en aantal nodeloze meldingen (onderste lijn). Bron: CBS

Vraag 4

Krijgt de brandweer standaard een afschrift van de inspectiecertificaten van brandmeldinstallaties met automatische doormelding?

Antwoord 4:

Nee. Zie ook het antwoord op vraag 2.

Vraag 5

Is de reductie van ca. 80% van het aantal gebouwen waarvoor een brandmeldinstallatie met doormelding verplicht is gesteld, gebaseerd op een onafhankelijke risicoanalyse? Zo ja, welke?

Antwoord 5:

Zoals bij het antwoord op vraag 3 aangegeven heeft het NIFV in opdracht van de NVBR onderzocht wat de consequenties zijn van het schrappen van een deel van de plicht tot doormelden. Het NIFV concludeert op basis van haar onderzoek dat:

- de vermindering van het aantal aansluitingen uit brandpreventief oogpunt geen consequenties zal hebben voor het niveau van brandveiligheid.
- deze vermindering geen negatieve consequenties heeft voor het effectief en veilig repressief optreden door de brandweer.

Vraag 6

Hebben de gebruikers(organisaties) van gebouwen recht op inzage in de uitkomsten van de keuringen van brandveiligheidsvoorzieningen? Is er een informatieplicht van de gebruikers indien een voorziening wordt afgekeurd? Zo nee, zou die er niet moeten komen?

Antwoord 6:

De resultaten van de steekproefsgewijze controle op gecertificeerde installateurs is zichtbaar door het wel of niet beschikbaar zijn van een certificaat. Bij de

voorgenomen inspectieverplichting in het Bouwbesluit 2012 is de gebruiker / eigenaar opdrachtgever van de inspectie en zal het rapport logischerwijs aan hem of haar ter beschikking worden gesteld door de inspecterende inspectie-instelling. Het ontbreken van een inspectiecertificaat is voor het bevoegd gezag dan aanleiding om handhavend op te treden. Zie verder ook het antwoord op vraag 2.

Vraag 7

Klopt het dat brandmeldinstallaties met automatische doormelding slechts steekproefsgewijs gecontroleerd worden 2) door een certificerende instelling, zowel bij oplevering als tijdens het gebruik, waardoor bijvoorbeeld de installaties van kinderdagverblijven met een capaciteit tot 100 kinderen slechts in 4% van de gevallen bij oplevering en in de gebruiksfase slechts in 2% van de gevallen gekeurd worden?

Antwoord 7:

De steekproefsgewijze controle heeft betrekking op het toezichtregime van de certificatie-instelling. De installatie wordt door een gecertificeerd bedrijf aangelegd respectievelijk onderhouden. De certificerende instelling controleert in een vooraf vastgesteld aantal gevallen of de installatie deugdelijk is aangelegd respectievelijk het onderhoud deugdelijk is uitgevoerd. Op basis hiervan besluit de certificatie-instelling of de contractuele relatie gecontinueerd kan worden, of als niet aan de eisen en voorwaarden voor certificatie wordt voldaan, overgegaan moet worden tot schorsing of mogelijk intrekking.

In de praktijk zal met betrekking tot de aangehaalde steekproef sprake zijn van categorie "Midden" en uitkomen op 10% of 20%. Er is dus bij kinderdagverblijven in de meeste gevallen sprake van een verhoogd toezichtregime door de certificatie-instelling.

Op grond van het Bouwbesluit 2012 dient een groot deel van de gebouwen met een brandmeldinstallatie voor ingebruikname voorzien te zijn van een inspectiecertificaat. Deze verplichting geldt voor ieder kinderdagverblijf, er is geen sprake van een steekproef. De inspectie moet in geval van verplichte doormelding naar de brandweer jaarlijks worden herhaald.

Vraag 8

Bent u per saldo van mening dat het onafhankelijk toezicht op de deugdelijkheid van sprinkler- en brandmeldinstallaties in Nederland op een adequaat niveau staat? Zo ja, kunt u dit motiveren? Zo nee, op welke termijn kan de Kamer voorstellen voor verbetering tegemoet zien?

Antwoord 8:

Ik ben van mening dat de regelingen op grond waarvan gespecialiseerde, gecertificeerde bedrijven brandbeveiligingsinstallaties aanleggen, controleren en onderhouden leiden tot een adequaat veiligheidsniveau. Daarnaast wordt de huidige regeling – de regeling Brandmeldinstallaties 2002 van het CCV, waarin aanleg, onderhoud en inspectie verweven zijn in één document – op dit moment door de partijen binnen het CCV herzien. De nieuwe regeling van het CCV kent een transparanter karakter en kent een beter onderscheid tussen de aanleg van een installatie onder certificaat en de inspectie op de veiligheid van het geheel.

Met de inwerkingtreding van het Bouwbesluit 2012 wordt een stelsel geïntroduceerd dat voor de meeste risicovolle gevallen en voor gevallen waarbij – op grond van gelijkwaardigheid – een sprinkler of rook-warmteafvoer is aangebracht jaarlijks een onafhankelijke inspectie voorgeschreven. De regeling die ten grondslag ligt aan deze inspectie garandeert een onafhankelijke inspectie.

- 1) In aanvulling op vragen over de veiligheid van liften d.d. 29 augustus 2011.
- 2) Regeling brandmeldinstallaties, juli 2009, Centrum voor Criminaliteitspreventie en Brandveiligheid, bijlage F