

Marokkaanse Nederlanders in Roosendaal 2011

**De positie op de terreinen van onderwijs, arbeid en uitkering
en criminaliteit (meting 2)**

J. de Boom

P. van Wensveen

A. Weltevrede

P. Hermus

Y. Seidler

M. van San

Marokkaanse Nederlanders in Roosendaal 2011
De positie op de terreinen van onderwijs, arbeid en uitkering en
criminaliteit (meting 2)

Auteurs: J. de Boom, P. van Wensveen, A. Weltevrede, P. Hermus
Y. Seidler en M. van San
Rotterdam: Risbo, Erasmus Universiteit.

Oktober 2011

Secretariaat Risbo
Erasmus Universiteit Rotterdam
Postbus 1738
3000 DR Rotterdam
tel.: 010-4082124
fax: 010-4081141

© Copyright Risbo. Alle rechten voorbehouden. Niets uit deze
uitgave mag worden vermenigvuldigd en/of openbaar gemaakt
door middel van druk, fotokopie, microfilm of op welke wijze dan
ook zonder voorafgaande toestemming van de Directie van het
Instituut.

Inhoudsopgave

Hoofdstuk 1	Inleiding	5
1.1	Inleiding	5
1.2	Methode	6
1.3	Leeswijzer	7
1.4	Opbouw van het rapport	8
Hoofdstuk 2	Demografie en Migratie	9
2.1	Inleiding	9
2.2	Bevolkingssamenstelling	9
2.3	Geslacht	11
2.4	Generatie	12
2.5	Leeftijd	13
2.6	Burgerlijke staat	15
2.7	Buitenlandse migratie	16
Hoofdstuk 3	Onderwijs	17
3.1	Inleiding	17
3.2	Gebruikte begrippen en databron	17
3.3	Leerlingen en deelnemers	20
3.4	Nieuwe voortijdig schoolverlaters	23
Hoofdstuk 4	Arbeid en Uitkering	27
4.1	Inleiding	27
4.2	Gebruikte begrippen en databronnen	27
4.3	Werkzoekenden	28
4.4	Uitkeringen	34
Hoofdstuk 5	Criminaliteit	41
5.1	Inleiding	41
5.2	Gebruikte begrippen en databron	41
5.3	Verdachten 2010	43
5.4	Verdachten 2006-2010	50
5.5	Pleegcarrière	51
5.6	Aard van de criminaliteit	52

Inhoudsopgave

Bijlage bij hoofdstuk 2	55
Bijlage bij hoofdstuk 3	57
Bijlage bij hoofdstuk 4	61
Bijlage bij hoofdstuk 5	69
Begrippenlijst	77
Technische toelichting	83

1.1 Inleiding

Met een groot deel van de Marokkaans-Nederlandse jongeren gaat het goed, zij boeken goede resultaten in het hoger en wetenschappelijk onderwijs en doen het goed op de arbeidsmarkt. Een ander deel van deze jongeren heeft echter nog steeds met achterstanden te maken. Zij zijn oververtegenwoordigd in de registratie van voortijdig schoolverlaters, werkzoekenden, uitkeringsontvangers en verdachten. Het Rijk en de 22 gemeenten van het samenwerkingsverband 'Aanpak Marokkaans-Nederlandse risicjongeren' werken samen om de problemen aan te pakken en deze oververtegenwoordiging te reduceren. Voor de betrokken gemeenten en het Rijk is het belangrijk dat de ontwikkelingen in hun gemeenten kunnen worden gevolgd, onderling vergeleken en gerelateerd aan de gekozen aanpak. Daarom is besloten om de positie van Marokkaans-Nederlandse jongeren op de terreinen van onderwijs, arbeid en uitkering en criminaliteit, jaarlijks in kaart te brengen zodat alle gemeenten over actuele en gelijksoortige cijfers beschikken.

In 2010 heeft Risbo een nulmeting (over het jaar 2009) uitgevoerd voor de gemeenten die zijn aangesloten bij de 'Aanpak Marokkaans-Nederlandse risicjongeren'. In de voorliggende rapportage worden de resultaten van de eerste vervolgmeting over het jaar 2010 beschreven. Voor de kernaspecten voortijdig schoolverlaten, werkloosheid, uitkeringsafhankelijkheid en criminaliteit wordt er tevens ingegaan op de ontwikkeling van deze aspecten ten opzichte van de situatie in 2009.

De monitor geeft een cijfermatig beeld van de positie van Marokkaanse Nederlanders op bovengenoemde aspecten. Om de resultaten in perspectief te kunnen plaatsen wordt er daarnaast ook gerapporteerd over andere grote bevolkingsgroepen.

In dit rapport worden geen verklaringen gegeven voor de vaak achtergestelde positie van Marokkaans-Nederlandse jongeren. Interpretatie van de cijfers vergt echter enige nuance. Zo moet gerealiseerd worden dat de sociaal economische uitgangspositie van Marokkaanse (en andere niet-westerse) migranten en hun kinderen vaak minder gunstig is dan die van westerse migranten en autochtonen. In combinatie met verschillen in de gezinssituatie, opvoeding en taalbeheersing van de ouders kan dit er voor zorgen dat Marokkaans-Nederlandse kinderen ten opzichte van autochtone kinderen met een

achterstand in het basisonderwijs instromen en hier ook in het vervolg van de schoolloopbaan hinder van ondervinden. Ook voor de oververtegenwoordiging van Marokkaanse Nederlanders in de verdachtenregistraties worden in dit rapport geen verklaringen geboden. In diverse onderzoeken is echter aangetoond dat voor criminaliteit onder etnische minderheden (groten)deels algemene verklaringen van toepassing zijn.¹ Zo zijn zowel voor Marokkaanse als voor autochtone Nederlanders sociaaleconomische factoren, opvoeding en gebrek aan sociale controle belangrijke verklarende factoren voor crimineel gedrag. Doordat deze factoren vaker voorkomen bij Marokkaanse dan bij autochtone Nederlanders, komt ook crimineel gedrag bij deze groep vaker voor. Kortom het voorliggende rapport laat alleen de cijfers zien maar gaat niet in op mogelijke interpretaties en verklaringen van de resultaten.

1.2 Methode

Het achterliggende doel van het monitorsysteem is betrouwbare en actuele informatie op te leveren over de maatschappelijke positie van Marokkaanse Nederlanders in de 22 gemeenten behorende tot het samenwerkingsverband 'Aanpak Marokkaans-Nederlandse risicojongeren' om zo de voortgang van de verschillende aanpakken te kunnen monitoren.²

De monitor is gebaseerd op informatie uit bestaande registratiesystemen zoals de Gemeentelijke Basisadministratie (GBA) en het Herkenningsdienstsysteem (HKS) van de politie. De gegevens zijn opgevraagd bij de bronnen die uit het oogpunt van uniformiteit van de gegevens en haalbaarheid het meest geschikt waren. Essentieel in de monitor is dat de gegevens op persoonsniveau zijn opgevraagd en gekoppeld. Dit maakt het onderzoek flexibel en geeft de mogelijkheid dwarsverbanden te leggen tussen de informatie uit de diverse bronnen. De monitor sluit qua methodiek aan bij de werkwijze die sinds 2007 in Rotterdam wordt gevolgd en bij de werkwijze van de nulmeting van vorig jaar. Met het oog op de privacy van de betrokkenen zijn de persoonsgebonden nummers met behulp van een encryptieprogramma en een unieke code aan de bron versleuteld zodat ze niet meer terug te herleiden zijn naar personen (zie figuur 1.1). Pas na versleuteling van de identificerende persoonsnummers werden de bestanden met persoonsgegevens geleverd aan Risbo. Risbo heeft vervolgens de uit de diverse bronnen afkomstige gegevens op basis van het versleutelde persoonsnummer aan elkaar gekoppeld. Deze gegevens zijn ten

¹ Zie bijvoorbeeld SCP (2009). *Jaarrapport integratie 2009*.

² Het betreft de gemeenten: Amersfoort, Amsterdam, Culemborg, Den Haag, Ede, Eindhoven, Gorinchem, Gouda, Helmond, Leiden, Lelystad, Maassluis, Nijmegen, Oosterhout, Roosendaal, Rotterdam, Schiedam, 's-Hertogenbosch, Tilburg, Utrecht, Veenendaal, Zeist.

slotte omgewerkt tot een voor onderzoeksdoeleinden geschikt onderzoeksbestand waarop de benodigde analyses zijn uitgevoerd.

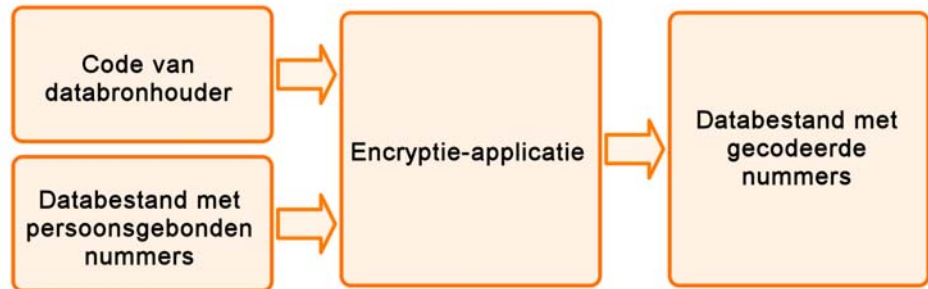

Figuur 1.1: Versleutelingproces persoonsgebonden nummers

1.3 Leeswijzer

Om de leesbaarheid van het rapport te vergemakkelijken en eventuele onduidelijkheden te voorkomen worden in deze leeswijzer enkele punten toegelicht.

In het rapport gebruiken we in navolging van het Sociaal Cultureel Planbureau (SCP) zoveel mogelijk de term Marokkaanse Nederlanders in plaats van Marokkanen. De definitie van Marokkaanse Nederlander sluit echter naadloos aan bij de door het Centraal Bureau voor de Statistiek (CBS) gehanteerde definitie voor Marokkaan. Een Marokkaanse Nederlander is een in Marokko geboren persoon van wie ten minste één ouder in het buitenland geboren is (eerste generatie) of een in Nederland geboren persoon van wie de moeder in Marokko is geboren of, in het geval de moeder in Nederland is geboren, de vader in Marokko is geboren (de tweede generatie).³ In de tabellen en figuren worden Marokkaanse Nederlanders om praktische reden met de kortere term 'Marokkaans' aangeduid. Dit geldt eveneens voor de overige onderscheiden groepen.

In het rapport wordt nog een groot aantal andere begrippen gebruikt. Voor een volledig overzicht van de in dit rapport gehanteerde begrippen en definities verwijzen we naar de begrippenlijst.

In de figuren in deze rapportage worden niet alleen de resultaten voor de Marokkaanse Nederlanders gepresenteerd maar, om de resultaten in perspectief te kunnen plaatsen, ook van andere herkomstgroepen en de totale bevolking van de gemeente. Naast Marokkaanse Nederlanders onderscheiden

³ Voor uitzonderingen en specificaties zie: <http://www.cbs.nl/nl-NL/menu/methoden/begrippen/default.htm?ConceptID=315>

we Antilliaanse, Surinaamse en Turkse Nederlanders. De overige migranten en hun nakomelingen worden samengenomen in twee categorieën te weten: 'overig niet-westers' voor migranten (en hun nakomelingen) uit de niet-westerse landen en 'westers' voor migranten (en hun nakomelingen) uit de westerse landen. Ten slotte onderscheiden we autochtone Nederlanders.

In de meeste figuren worden percentages weergegeven en beschreven. Deze moeten echter met de nodige voorzichtigheid worden geïnterpreteerd, aangezien ze soms gebaseerd zijn op een klein aantal personen. Dit geldt met name wanneer er voor een kleine gemeente uitgesplitst wordt naar herkomstgroep en verdere achtergrondkenmerken. In de tekst worden op diverse plaatsen ook aantallen genoemd. Voor een volledig overzicht van absolute aantallen, de populatieomvang, verdere uitsplitsingen et cetera wordt verwezen naar de tabellen in de bijlagen bij de hoofdstukken. Aantallen en percentages worden alleen gepresenteerd als de populatie groter is dan 5 personen.

1.4 Opbouw van het rapport

In deze monitor wordt informatie gepresenteerd over migratie en demografische kenmerken (hoofdstuk 2), onderwijspositie en voortijdig schoolverlaten (hoofdstuk 3), arbeid en uitkeringen (hoofdstuk 4) en criminaliteit (hoofdstuk 5). In hoofdstuk 5 wordt tevens ingegaan op de vraag of en in welke mate factoren zoals voortijdig schoolverlaten en uitkeringsafhankelijkheid, samenhangen met criminaliteit.

Deze monitor gaat in op de situatie van de Marokkaans-Nederlandse bevolking. Samen met voorliggende rapportage verschijnt er een overkoepelend rapport waarin de gegevens van de 22 betrokken gemeenten zijn samengevoegd.

Hoofdstuk 2 **Demografie en Migratie**

2.1 Inleiding

Om inzicht te krijgen in de omvang en samenstelling van de Marokkaanse Nederlanders in de gemeente Roosendaal zetten we in dit hoofdstuk hun demografische kenmerken en hun migratiegeschiedenis uiteen.

Achtereenvolgens gaan we in op de volgende kenmerken:

bevolkingssamenstelling (paragraaf 2.2), geslacht (paragraaf 2.3), generatie (paragraaf 2.4), leeftijd (paragraaf 2.5), burgerlijke staat (paragraaf 2.6) en buitenlandse migratie (paragraaf 2.7).

2.2 Bevolkingssamenstelling

Per 1 januari 2010 telt Roosendaal in totaal 77.562 inwoners (zie tabel b2.1 in de bijlage bij dit hoofdstuk). Hiervan zijn 3.771 inwoners (4,9 procent) van Marokkaanse herkomst. Zij vormen hiermee de grootste herkomstgroep in Roosendaal, gevolgd door de Turkse (2,9 procent), de Surinaamse (0,6 procent) en de Antilliaanse herkomstgroep (0,3 procent).

Nederland heeft per 1 januari 2010 bijna 16,6 miljoen inwoners waarvan er bijna 349.000 (2,1 procent) van Marokkaanse herkomst.

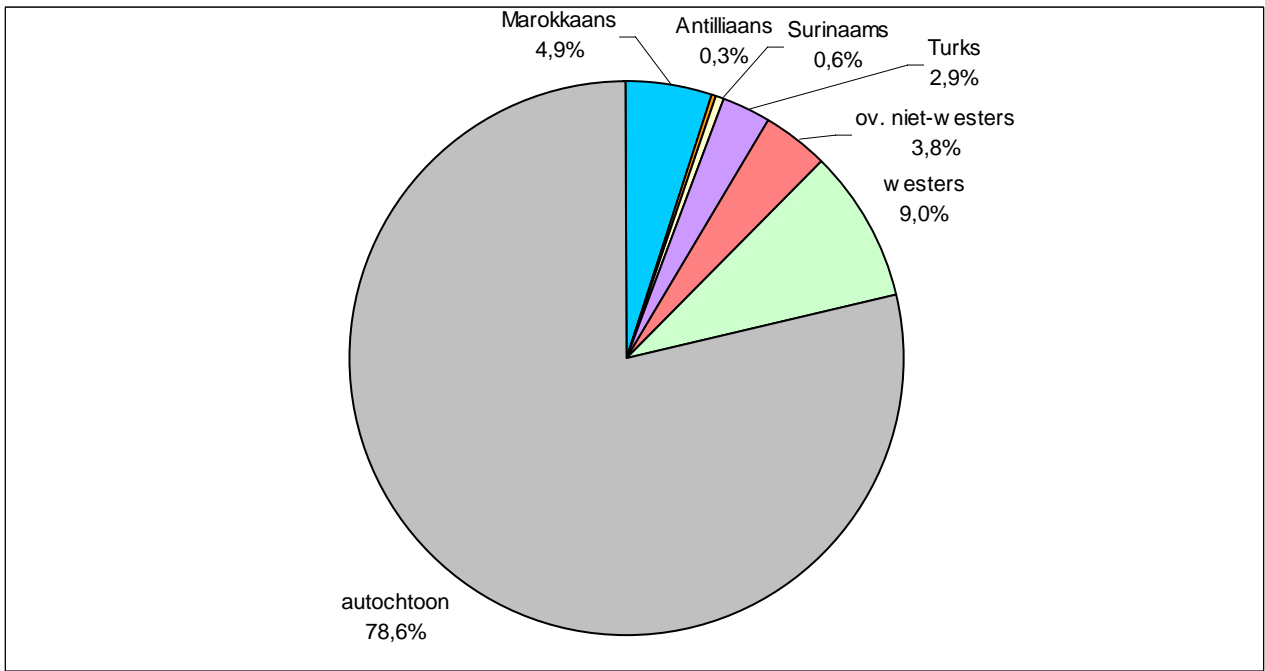

Figuur 2.1: Bevolking naar herkomstgroep, 1 januari 2010 (in procenten van de totale bevolking)

Bron: GBA, bewerking Risbo

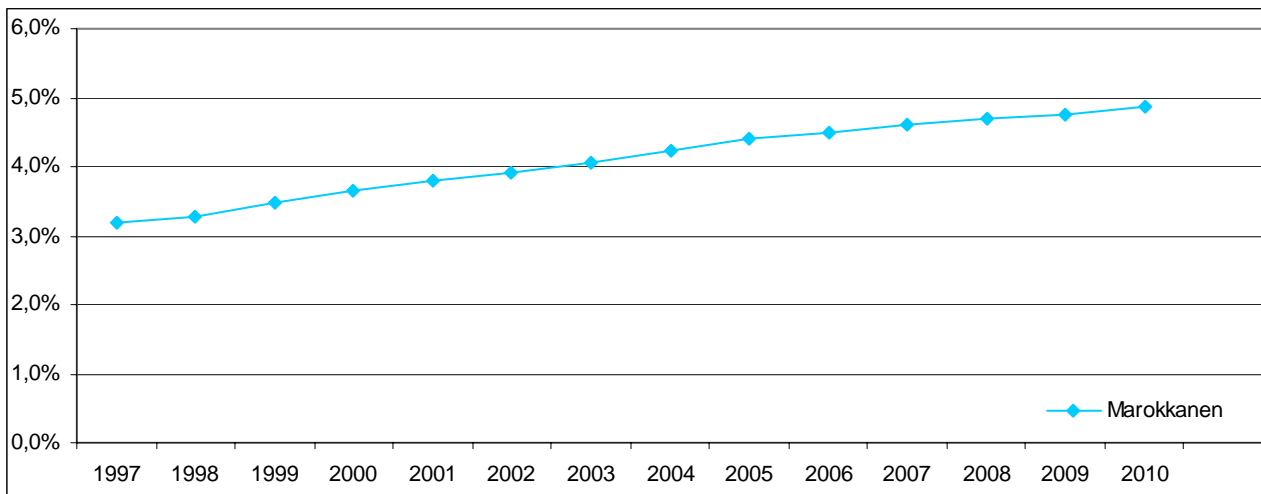

Figuur 2.1a: Aandeel Marokkaanse Nederlanders, 1996-2010 (in procenten van de totale bevolking)

Bron: CBS, statline, bewerking Risbo

Het aandeel Marokkaanse Nederlanders neemt in de afgelopen jaren geleidelijk toe van 3,2 procent in 1996 tot 4,9 procent in 2010.

2.3 Geslacht

Van de Marokkaans-Nederlandse bevolking in Roosendaal is 48,5 procent vrouw (zie figuur 2.2). Hiermee wijkt de groep enigszins af van de totale bevolking van Roosendaal waarvan 50,7 procent vrouw is.

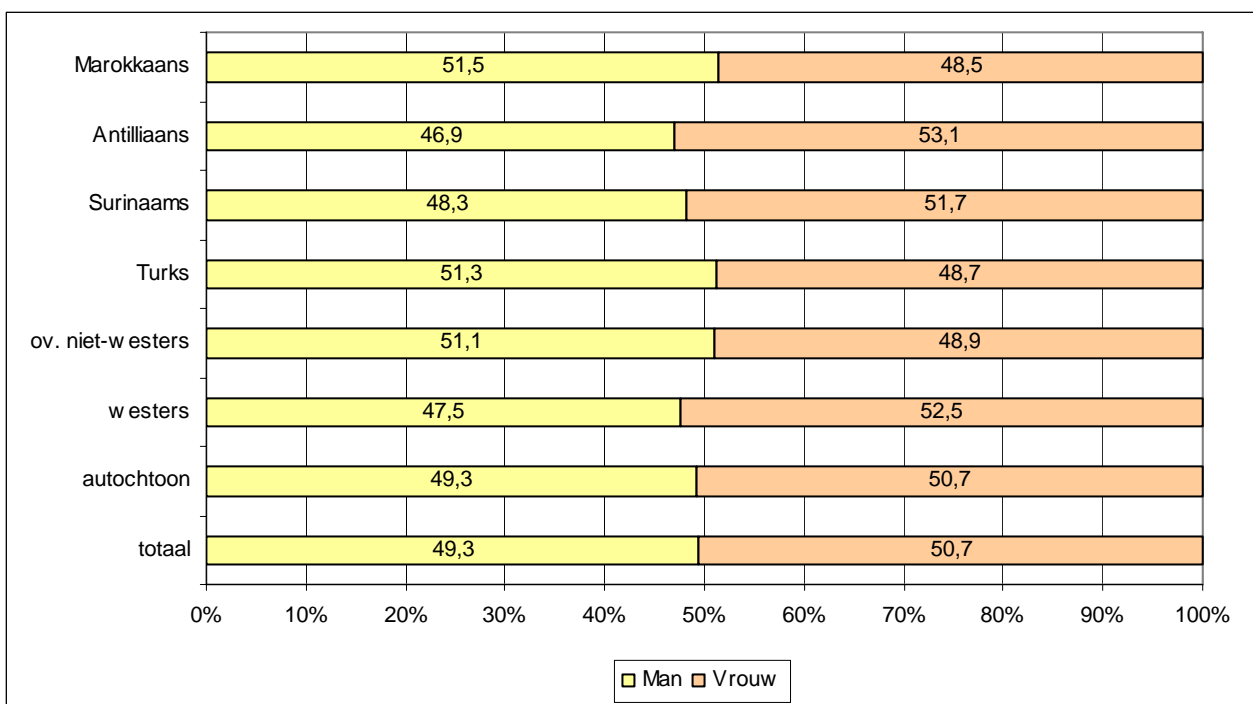

Figuur 2.2: Bevolking naar geslacht, 1 januari 2010 (in procenten van betreffende bevolkingsgroep)

Bron: GBA, bewerking Risbo

2.4 Generatie

In figuur 2.3 wordt de allochtone bevolking uitgesplitst naar eerste en tweede generatie. Allochtonen die niet in Nederland, maar in het herkomstland geboren zijn, worden tot de eerste generatie gerekend. In Nederland geboren personen met één of twee in het herkomstland geboren ouders worden tot de tweede generatie gerekend. Voor een uitgebreide toelichting op de definities verwijzen we naar de begrippenlijst en technische toelichting in de bijlagen.

Van de Marokkaans-Nederlandse inwoners van Roosendaal is 55,7 procent in Nederland geboren. De tweede generatie onder de Marokkaans-Nederlandse bevolking van Roosendaal is groter dan gemiddeld (51,8 procent).

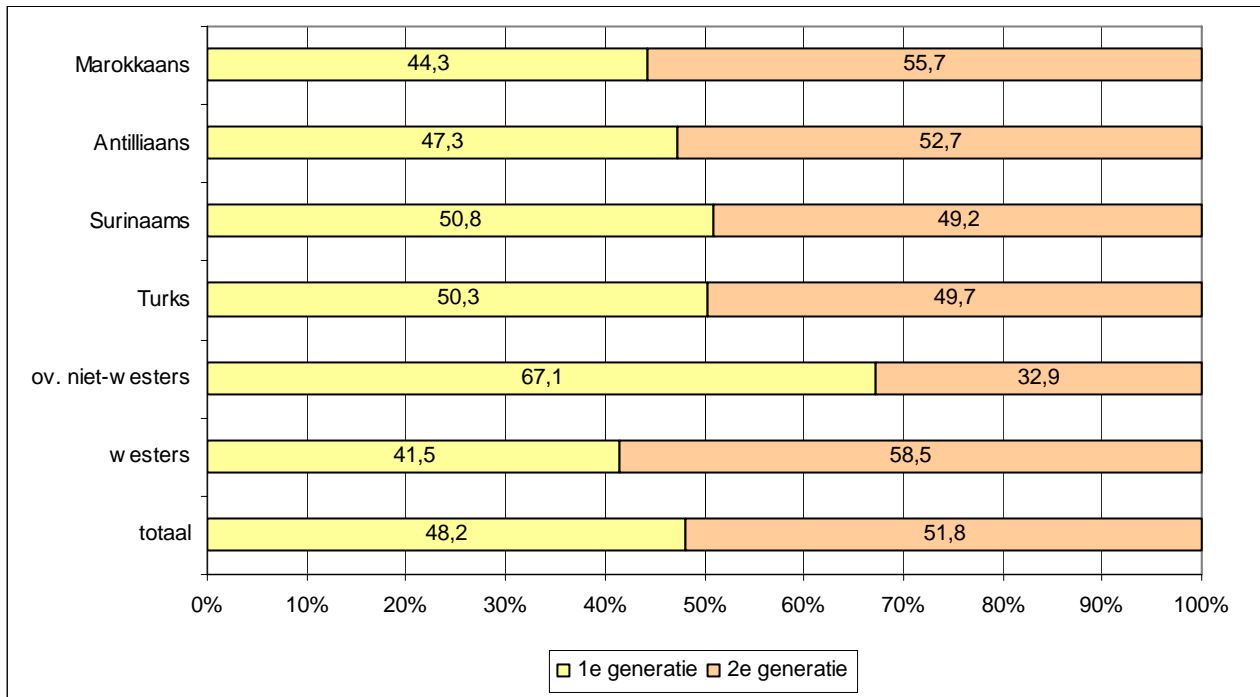

Figuur 2.3: Allochtone bevolking naar generatie, 1 januari 2010 (in procenten van betreffende bevolkingsgroep)

Bron: GBA, bewerking Risbo

2.5 Leeftijd

In figuur 2.4 wordt de leeftijdsopbouw van Marokkaans-Nederlandse inwoners van Roosendaal vergeleken met andere herkomstgroepen in Roosendaal. De Marokkaans-Nederlandse bevolking is relatief jong. Ruim een kwart van de Marokkaans-Nederlandse bevolking is jonger dan twaalf jaar (28,5 procent). Dit verschilt van de totale bevolking van Roosendaal waarvan 13,3 procent jonger is dan twaalf jaar.

Ten opzichte van de totale bevolking zijn er weinig Marokkaanse Nederlanders in de leeftijdscategorie 45-64 jaar (11,7 versus 28,9 procent). ook is een klein deel 65 jaar of ouder (4,5 procent tegen over 16,8 procent gemiddeld).

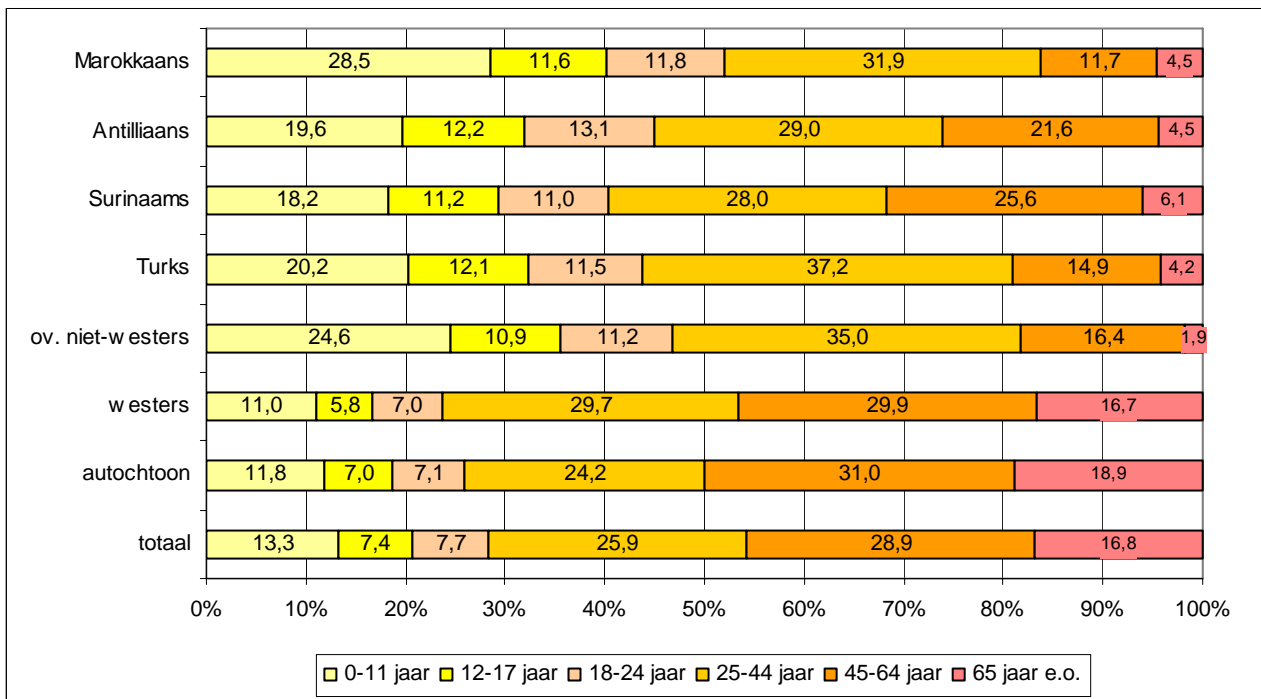

Figuur 2.4: Bevolking naar leeftijd, 1 januari 2010 (in procenten van betreffende bevolkingsgroep)

Bron: GBA, bewerking Risbo

Figuur 2.5 laat zien dat er een sterke samenhang is tussen leeftijd en generatie; hoe hoger de leeftijd, hoe groter het aandeel eerste generatie migranten. Het overgrote deel van de Marokkaans-Nederlandse jeugd is in Nederland geboren (tweede generatie). Vanaf de leeftijdsgroep 25-29 jaar is de eerste generatie groter dan de tweede generatie. Vanaf 35 jaar en ouder is het aandeel tweede generatie Marokkaanse Nederlanders zeer beperkt.

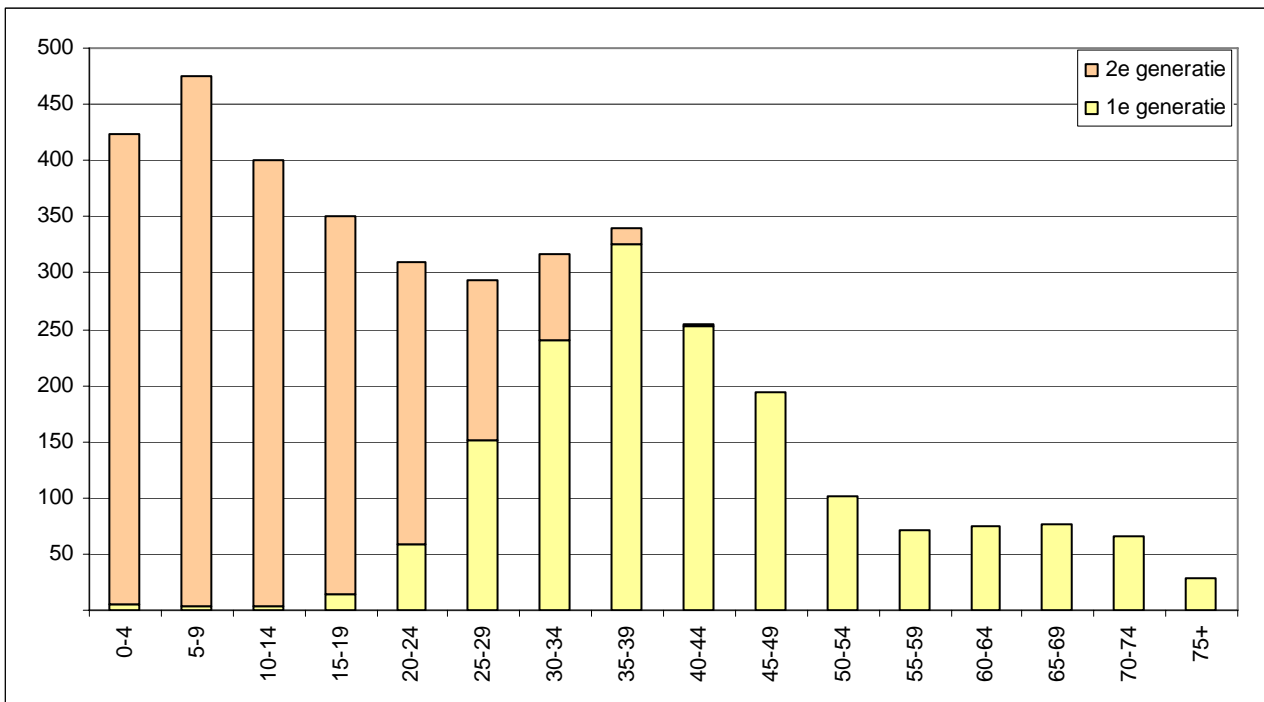

Figuur 2.5: Marokkaanse Nederlanders naar leeftijd en generatie, 1 januari 2010 (in absolute aantallen)

Bron: GBA, bewerking Risbo

2.6 Burgerlijke staat

Van alle inwoners van Roosendaal van 16 jaar en ouder is 29,2 procent ongehuwd, meer dan helft gehuwd (54,8 procent) en de rest is gescheiden (8,9 procent) of weduwe/weduwenaar (7,2 procent) (zie figuur 2.6).

Onder de Marokkaans-Nederlandse bevolking zien we een vergelijkbaar beeld. Het aandeel ongehuwden onder Marokkaanse Nederlanders is groter dan gemiddeld (34,7 procent), de meerderheid (56,9 procent) is gehuwd. Van de Marokkaans-Nederlandse bevolking in Roosendaal is 6,9 procent gescheiden. Het percentage weduwen/weduwenaars ligt met 1,5 procent aanzienlijk lager dan gemiddeld. Dit laatste komt onder andere door de leeftijdsopbouw van de migrantengroepen (zie figuur 2.4). Aangezien de migrantengroepen relatief minder ouderen kennen dan gemiddeld, is het aandeel weduwen/weduwenaars logischerwijze ook kleiner dan gemiddeld.

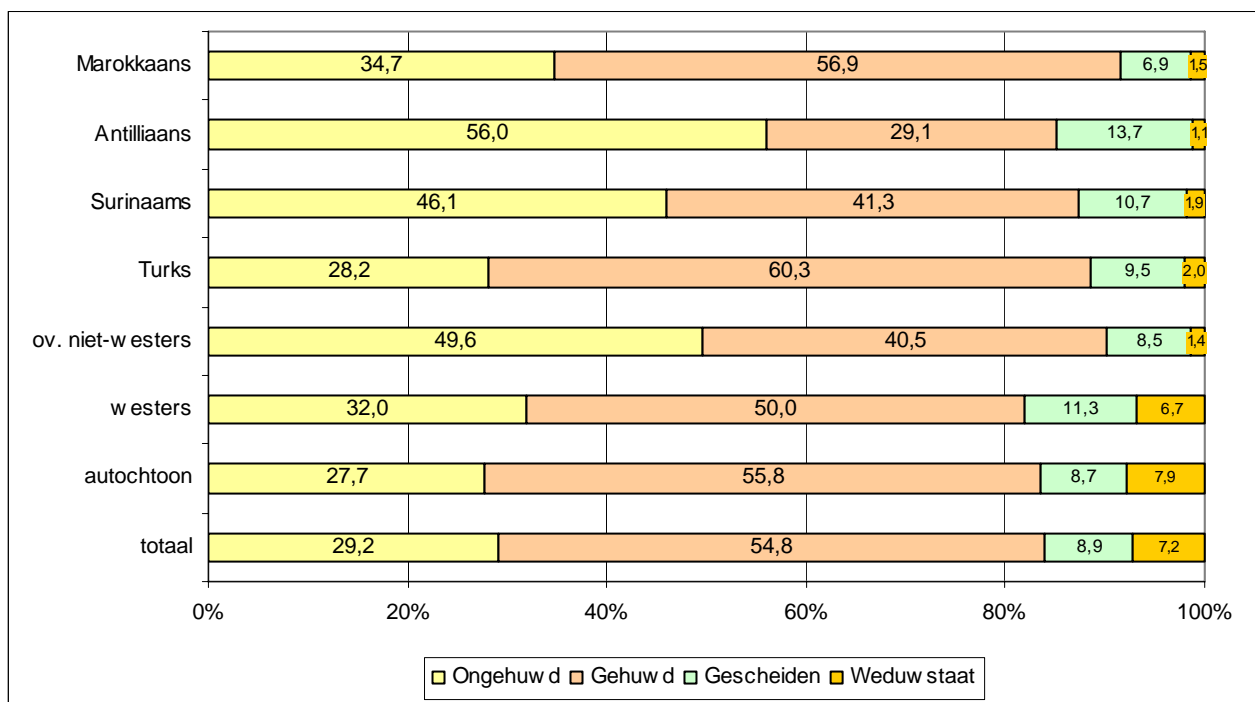

Figuur 2.6: Bevolking (16 jaar en ouder) naar burgerlijke staat, 1 januari 2010 (in procenten van betreffende bevolkingsgroep)

Bron: GBA, bewerking Risbo

2.7 Buitenlandse migratie

In figuur 2.7 wordt de immigratie en emigratie van Marokkanen sinds 1997 weergegeven. Met immigratie bedoelen we hier de vestiging van Marokkanen vanuit het buitenland in Roosendaal, met emigratie het vertrek van Marokkanen vanuit Roosendaal naar het buitenland.

In 1997 is de immigratie het hoogst en komen er 48 Marokkanen vanuit het buitenland naar Roosendaal. De jaren erna daalt de immigratie langzaam maar zeker tot 13 personen in 2007. In 2005, 2006 en 2007 is er sprake van een vertrekoverschot. De emigratie is dan namelijk hoger dan het immigratiecijfer. De laatste drie jaar kent weer een (licht) immigratieoverschot. Vanaf 2008 neemt het aantal immigranten geleidelijk toe. In 2010 immigreren 23 Marokkanen naar Roosendaal, 20 Marokkanen vertrekken naar het buitenland.

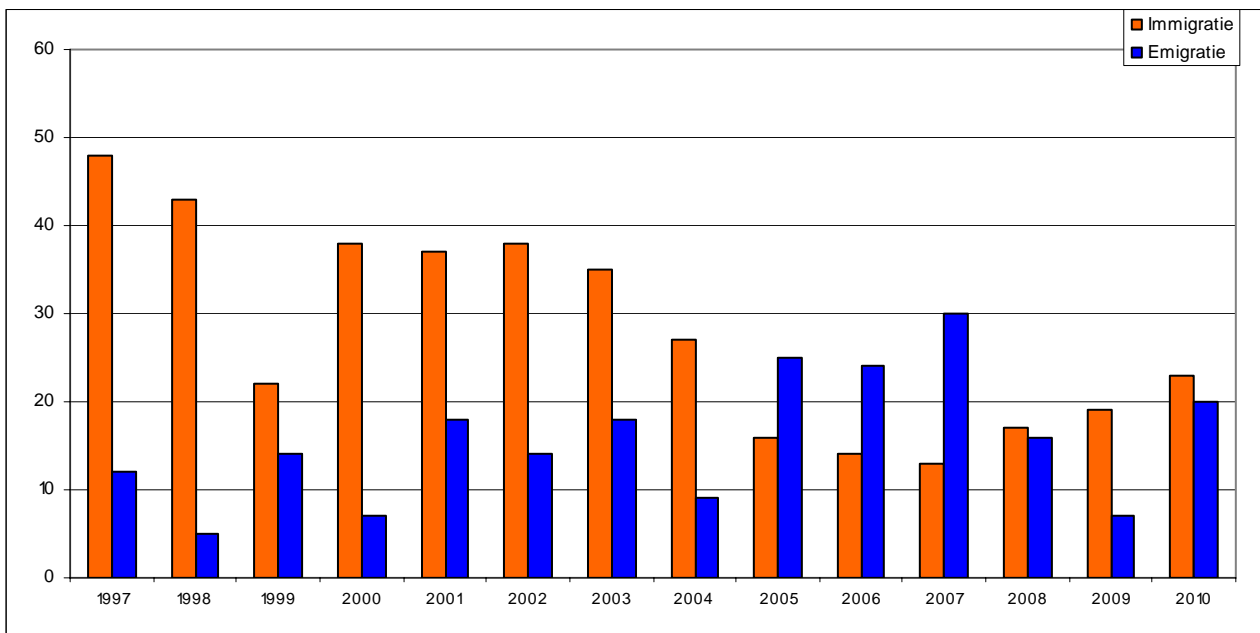

Figuur 2.7 : Buitenlandse migratie van Marokkanen, 1988-2010 (in absolute aantallen)

Bron: CBS, statline

3.1 Inleiding

Een goede opleiding is belangrijk voor de latere positie op de arbeidsmarkt. Een laag opleidingsniveau leidt in het algemeen tot geringere arbeidsmarktkansen, zowel in termen van participatie als het niveau waarop men werkzaam wordt. In paragraaf 3.2 wordt eerst kort ingegaan op de gebruikte begrippen en de databron. Vervolgens staan we in paragraaf 3.3 stil bij de positie van jongeren in de leeftijd 12 t/m 22 jaar in het voortgezet onderwijs en het middelbaar beroepsonderwijs. Een van de hoofddoelstellingen van het beleid is het terugdringen van voortijdig schoolverlaten onder Marokkaanse Nederlanders. In paragraaf 3.4 presenteren we cijfers over nieuwe voortijdig schoolverlaters in het schooljaar 2009/2010. We bekijken of (en zo ja in welke mate) er een oververtegenwoordiging is van Marokkaans-Nederlandse nieuwe voortijdig schoolverlaters ten opzichte van de totale bevolking van de gemeente en of zich hierin ten opzichte van het schooljaar 2008/2009 veranderingen hebben voorgedaan.

3.2 Gebruikte begrippen en databron

Leerlingen, deelnemers en voortijdig schoolverlaters

In deze paragraaf gaan we kort in op de gebruikte begrippen. In paragraaf 3.3 rapporteren we over jongeren in de leeftijd van 12 t/m 22 jaar in het voortgezet onderwijs (vo), middelbaar beroepsonderwijs (mbo) en hoger onderwijs (ho). De cijfers hebben uitsluitend betrekking op het bekostigde onderwijs. Jongeren die particulier onderwijs volgen blijven buiten beschouwing. In dit hoofdstuk gebruiken we voor jongeren die onderwijs volgen in het algemeen de term leerlingen. Leerlingen die een mbo-opleiding volgen worden ook wel aangeduid als deelnemers. In schema 3.1 is, ter verduidelijking van de gebruikte termen en de niveaus, het Nederlandse onderwijsstelsel schematisch weergegeven.

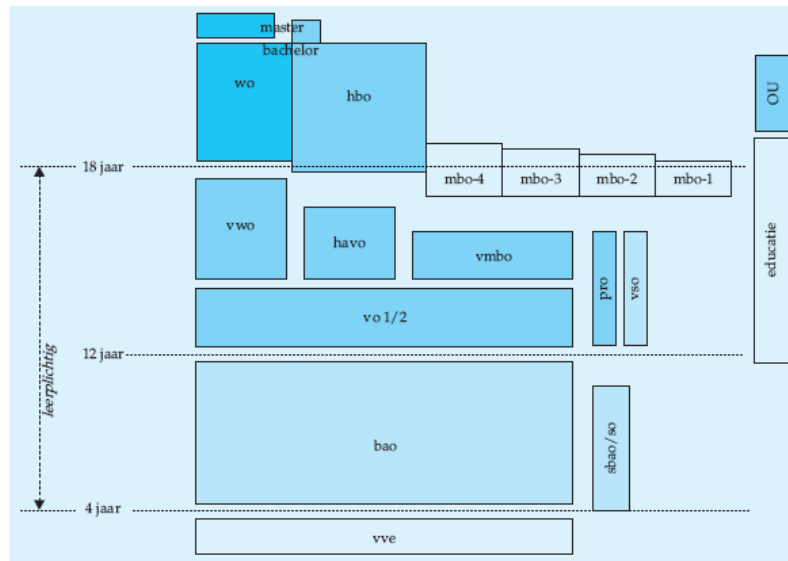

Bron: OCW.

bao	basisonderwijs	so	speciaal onderwijs
bbl	beroepsbegeleidende leerweg	vmbo	voorbereidend middelbaar beroeps- onderwijs
bol	beroepsopleidende leerweg	vo	voortgezet onderwijs
havo	hoger algemeen voortgezet onderwijs	vso	voortgezet speciaal onderwijs
hbo	hoger beroepsonderwijs	vve	voor- en vroegschoolse educatie
mbo	middelbaar beroepsonderwijs	wvo	voorbereidend wetenschappelijk onderwijs
OU	Open Universiteit	wo	wetenschappelijk onderwijs
pro	praktijkonderwijs		
sbao	speciaal basisonderwijs		

Schema 3.1: Het Nederlandse onderwijsstelsel

Bron: CBS

In paragraaf 3.4 gaan we in op nieuwe voortijdig schoolverlaters (vsv-ers). Onder de nieuwe vsv-ers worden alle leerlingen van 12 t/m 22 jaar verstaan, die in een schooljaar zonder startkwalificatie (diploma van havo, vwo of mbo met minimaal niveau 2) het onderwijs verlaten. Voor de berekening van het percentage nieuwe vsv-ers is het aantal nieuwe vsv-ers in het schooljaar 2009/2010 gedeeld door het totaal aantal leerlingen in het voortgezet onderwijs en het middelbaar beroepsonderwijs in de leeftijd van 12 t/m 22 jaar in de gemeente per 1 januari 2010 en vermenigvuldigd met 100.

Data

De in dit hoofdstuk gepresenteerde onderwijsgegevens zijn gebaseerd op registraties in de Basisregistratie Onderwijs (BRON) en aangeleverd door de Dienst Uitvoering Onderwijs (DUO). Alle leerlingen in het bekostigd voortgezet en middelbaar beroepsonderwijs staan in BRON geregistreerd.

Voorlopige cijfers

In maart is het aantal voortijdig schoolverlaters van voorgaand schooljaar bekend. Deze gegevens hebben de status 'voorlopig' omdat het gaat om gegevens die zijn aangeleverd door de onderwijsinstellingen, maar nog niet zijn gecontroleerd door een accountant. Door de accountantscontrole en door inschrijfmutaties die met terugwerkende kracht worden verwerkt, kunnen er verschillen ontstaan tussen de voorlopige en definitieve cijfers. De definitieve cijfers zijn steeds in oktober bekend. Een voorbeeld: de voorlopige vsv-cijfers van schooljaar 2009/2010 zijn in maart 2011 bekend en worden in oktober 2011 definitief vastgesteld.⁴ In dit rapport presenteren we de voorlopige cijfers. Dit geldt zowel voor de cijfers van het schooljaar 2008/2009 als die van het schooljaar 2009/2010.

Koppeling

Nieuwe voortijdig schoolverlaters in het schooljaar 2008/2010 en 2009/2010 zijn op basis van het versleutelde burgerservicenummer (BSN) gekoppeld aan het bevolkingsbestand per 1 januari 2009 en 2010. Indien het nummer in een van de bestanden niet bekend is, kan er geen koppeling worden gemaakt. Jongeren waarvan geen nummer bekend is, zijn in onderstaande tabellen dus niet opgenomen. Ook jongeren die in de loop van 2010 vanuit een niet in het onderzoek betrokken gemeente in een van de betrokken gemeente zijn komen wonen, vallen buiten onderstaande analyses. De in dit hoofdstuk gepresenteerde cijfers kunnen daardoor licht afwijken van eerder door DUO gepresenteerde cijfers.

⁴ OCW (2010). *Handleiding vsv-cijferproducten*, p. 17

3.3 Leerlingen en deelnemers

Figuur 3.1 gaat in op de positie van 12 t/m 22-jarige jongeren in het bekostigde onderwijs. We zien zes op de tien (60,2 procent) van de 12 t/m 22-jarige leerlingen uit Roosendaal voortgezet onderwijs volgt, een kwart (23,3 procent) middelbaar beroepsonderwijs (mbo) en 16,6 procent volgt hoger onderwijs.⁵ Onder de Marokkaans-Nederlandse bevolking zien we eenzelfde beeld. Het aandeel Marokkaans-Nederlandse leerlingen dat voortgezet onderwijs volgt, bedraagt 60,3 procent. Ongeveer een kwart volgt een mbo-opleiding (26,7 procent). Het aandeel Marokkaans-Nederlandse leerlingen dat hoger onderwijs volgt, is met 13,1 procent, kleiner dan gemiddeld.

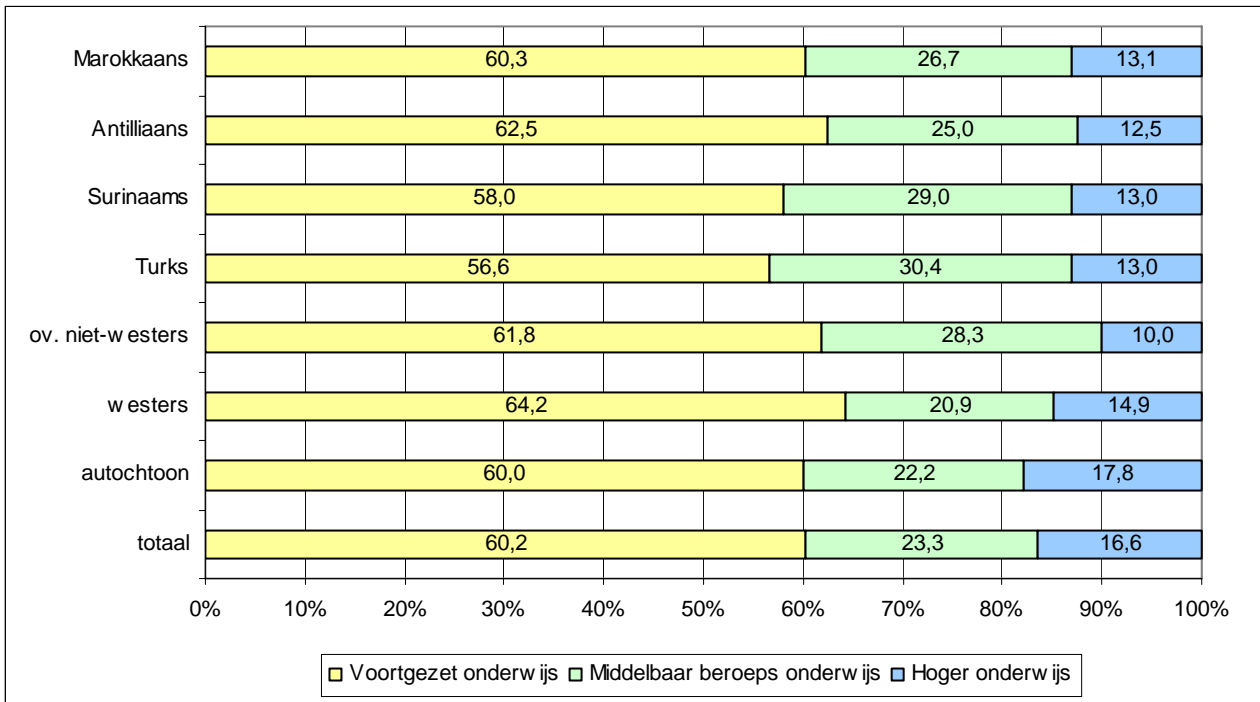

Figuur 3.1: Leerlingen in het voortgezet onderwijs, mbo en hoger onderwijs naar etnische herkomst, 1 januari 2010 (in procenten van betreffende bevolkingsgroep)

Bron: BRON, DUO, bewerking Risbo

⁵ Een deel van de 12-jarigen (en ook 13-jarigen) volgt nog basisonderwijs. Hierover is in de monitor geen informatie beschikbaar.

3.3.1 Marokkaans-Nederlandse leerlingen in het voortgezet onderwijs

In deze paragraaf gaan we in op schoolgaande jongeren in de leeftijd van 12 t/m 22 in het voortgezet onderwijs. In figuur 3.2 wordt per herkomstgroep aangegeven welk deel van de leerlingen praktijkonderwijs, vmbo, havo en vwo volgt.⁶

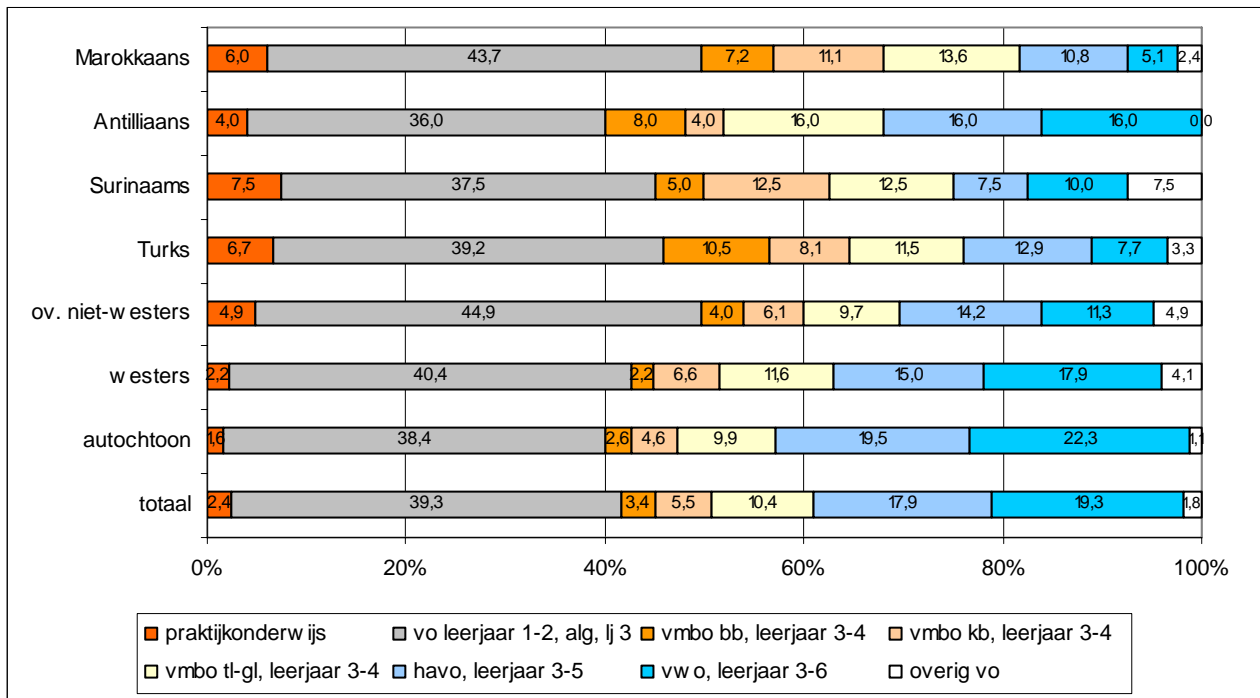

Figuur 3.2: Leerlingen in het voortgezet onderwijs naar onderwijsniveau en etnische herkomst, 1 januari 2010 (in procenten van betreffende bevolkingsgroep)

Bron: BRON, DUO, bewerking Risbo

Uit figuur 3.2 wordt duidelijk dat een bovengemiddeld groot deel van de Marokkaans-Nederlandse jongeren, in Roosendaal praktijkonderwijs volgt (6,0 procent). Het praktijkonderwijs is bestemd voor leerlingen die niet in staat zijn om een diploma te behalen in het vmbo. Het beoogt de leerlingen op te leiden voor zeer eenvoudig werk op de arbeidsmarkt. Stages zijn daarbij een essentieel onderdeel.

Onder jongeren van Marokkaanse herkomst is het aandeel vmbo-ers in de laagste leerweg (de basisberoepsgerichte leerweg) met 7,2 procent groter dan onder de totale groep leerlingen uit Roosendaal (3,4 procent).

We zien verder dat van de totale groep leerlingen 17,9 procent in de bovenbouw van de havo zit en 19,3 procent in de bovenbouw van het vwo.

Onder Marokkaans-Nederlandse jongeren liggen deze percentages met name in het vwo veel lager, namelijk op respectievelijk 10,8 en 5,1 procent.

3.3.2 Marokkaans-Nederlandse deelnemers in het mbo

Figuur 3.3 heeft betrekking op 12 t/m 22-jarige leerlingen in het mbo. Het mbo kent met name in de beroepsbegeleidende leerweg een aanzienlijk aantal leerlingen dat ouder is dan 22 jaar. Deze blijven hier buiten beschouwing omdat er geen gegevens over beschikbaar zijn.

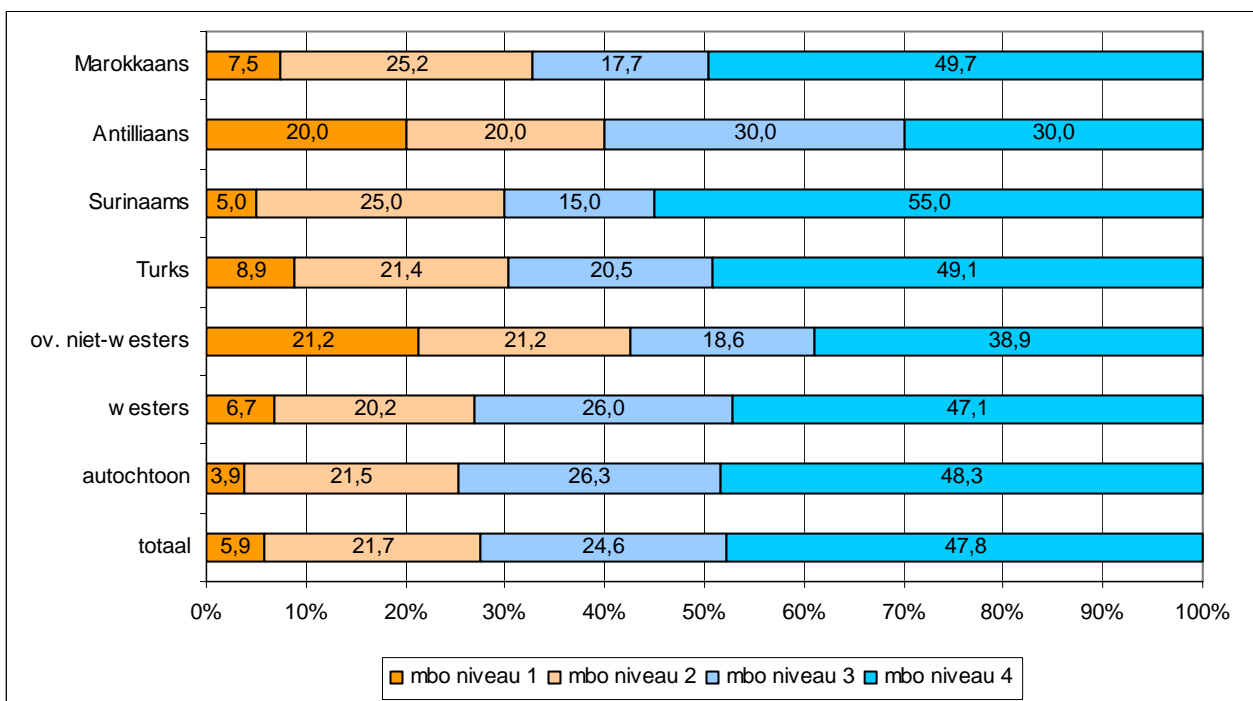

Figuur 3.3: Deelnemers (12-22 jaar) aan het mbo naar niveau en etnische herkomstgroep, 1 januari 2010 (in procenten van betreffende bevolkingsgroep)

Bron: BRON, DUO, bewerking Risbo

Figuur 3.3 laat zien dat van alle Marokkaans -Nederlandse mbo-leerlingen 7,5 procent een assistent-opleiding volgt, dat wil zeggen een opleiding op het laagste niveau binnen het middelbaar beroepsonderwijs. Verder zien we dat 25,2 procent van de Marokkaans -Nederlandse mbo-leerlingen de basisberoepsopleiding (niveau 2) en 17,7 procent de vakopleiding (niveau 3) volgt. Van de Marokkaans-Nederlandse mbo-leerlingen volgt bijna de helft (49,7 procent) een opleiding op het hoogste niveau, namelijk een middenkader- of specialistenopleiding. Het aandeel Marokkaans-Nederlandse deelnemers op

⁶ Leerlingen in het speciaal onderwijs zijn in deze figuur buiten beschouwing gelaten. Het speciaal onderwijs is voor leerlingen met een functiebeperking (zie schema 3.1). Hierover is in de monitor geen informatie beschikbaar.

mbo niveau 1, 2 en 4 is iets groter dan gemiddeld. Op niveau 3 is het aandeel Marokkaans-Nederlandse deelnemers kleiner dan gemiddeld.

3.4 Nieuwe voortijdig schoolverlaters

In deze paragraaf gaan we in op nieuwe voortijdig schoolverlaters (vsv-ers). We bekijken het aandeel nieuwe voortijdig schoolverlaters onder Marokkaans-Nederlandse jongeren en relateren dit aan het aandeel nieuwe voortijdig schoolverlaters onder alle jongeren in Roosendaal. We maken daarbij tevens een vergelijking tussen het aandeel nieuwe voortijdig schoolverlaters in de schooljaren 2008/2009 en 2009/2010. In figuur 3.4 is het aandeel nieuwe voortijdig schoolverlaters in de leeftijd van 12 t/m 22 jaar per schooljaar opgenomen.

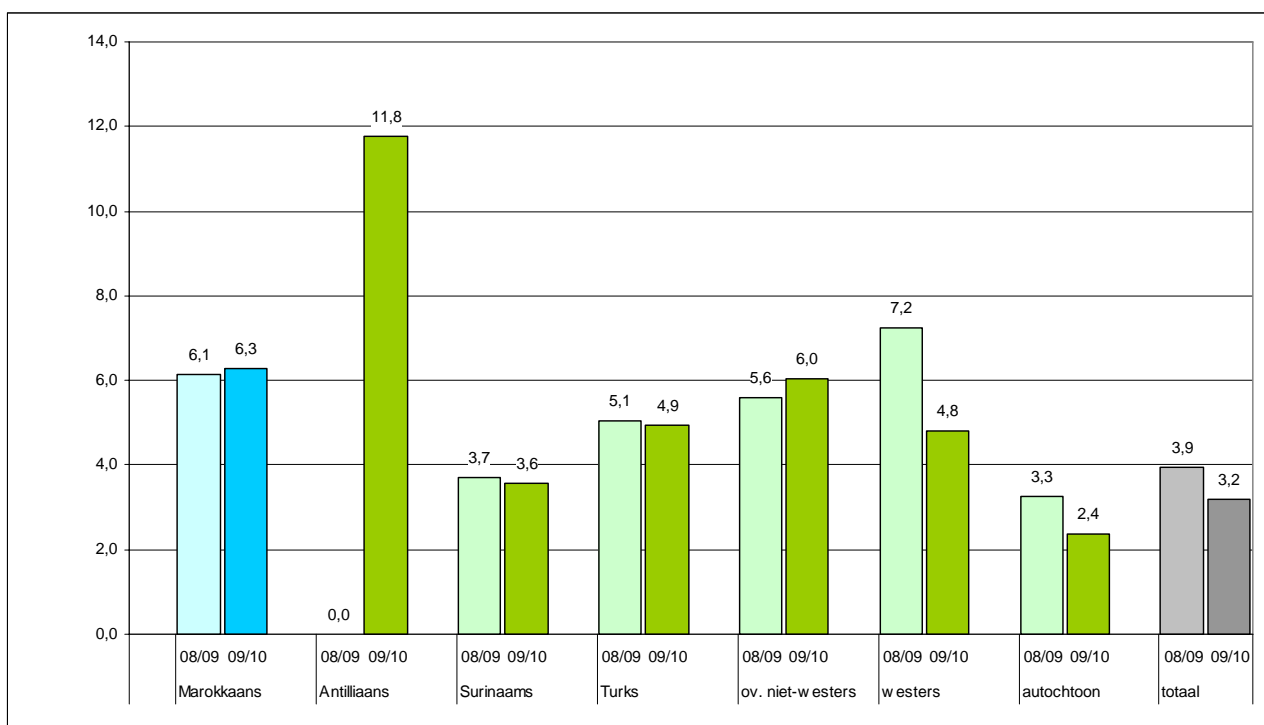

Figuur 3.4: Nieuwe voortijdig schoolverlaters (12-22 jaar) naar etnische herkomst, schooljaar 2008/2009 en 2009/2010 (in procenten van betreffende deelpopulatie)

Bron: BRON, DUO, bewerking Risbo, voorlopige cijfers

Per 1 januari 2010 wonen er in Roosendaal 6.242 jongeren van 12 t/m 22 jaar die voortgezet onderwijs of middelbaar beroepsonderwijs volgen (zie tabel 3.1). In het schooljaar 2009/2010 hebben er hiervan 200 (3,2 procent) de school voortijdig verlaten. Het aandeel nieuwe voortijdig schoolverlaters is gedaald ten

opzichte van het schooljaar 2008/2009 toen 3,9 procent van de jongeren zonder startkwalificatie uitstroomde.

Van de 462 Marokkaans-Nederlandse jongeren hebben er 29 (6,3 procent) de school voortijdig verlaten. Het aandeel Marokkaans-Nederlandse jongeren dat de school voortijdig verlaat is toegenomen ten opzichte van het schooljaar 2008/2009 waarin 6,1 procent de school voortijdig verliet.

Oververtegenwoordiging

Een belangrijke doelstelling van het beleid is het terugdringen van de oververtegenwoordiging van Marokkaans-Nederlandse voortijdig schoolverlaters. De oververtegenwoordiging wordt berekend door het verschil tussen het aandeel nieuwe voortijdig schoolverlaters in de totale groep en de groep van Marokkaanse Nederlanders te delen door het aandeel in de totale groep.⁷ In tabel 3.1 is per herkomstgroep het aantal en aandeel nieuwe voortijdig schoolverlaters en de oververtegenwoordiging weergegeven. Van alle jongeren die voortgezet of middelbaar beroepsonderwijs volgen is 3,2 procent een nieuwe voortijdig schoolverlater.

Van de Marokkaans-Nederlandse jongeren heeft 6,3 procent de school voortijdig verlaten. De oververtegenwoordiging van de Marokkaans-Nederlandse nieuwe voortijdig schoolverlaters komt daarmee uit op 96 procent.⁸ In het vorige schooljaar was de oververtegenwoordiging 40 procentpunten lager (56 procent). Onder Marokkaans-Nederlandse voortijdig schoolverlaters gaat het om een toename van 1 persoon. Onder de totale groep schoolverlaters gaat het om een afname van 44 personen.

Tabel 3.1: Nieuwe voortijdig schoolverlaters (12-22 jaar) naar etnische herkomst, schooljaar 2008/2009 en 2009/2010

	Marokkaans			totaal		
	08/09	09/10	verschil	08/09	09/10	verschil
leerlingen vo/mbo 12 t/m 22 jaar	456	462		6.205	6.242	
nieuw voortijdig schoolverlaten (N)	28	29	1	244	200	-44
nieuw voortijdig schoolverlaten (%)	6,1	6,3	0,2	3,9	3,2	-0,7
oververtegenwoordiging (%)	56	96	40	nvt	nvt	nvt

Bron: BRON, DUO, bewerking Risbo, voorlopige cijfers

In tabel b3.3 in de bijlage wordt het aantal, het percentage nieuwe voortijdig schoolverlaters en de oververtegenwoordiging gepresenteerd voor alle 22 gemeenten van het samenwerkingsverband Marokkaanse Nederlanders.

⁷ Een rekenvoorbeeld: als van alle jongeren in de gemeente 5% de school voortijdig verlaat en van de jongeren in de herkomstgroep 7,5% dan is de oververtegenwoordiging: $((7,5-5)/5)*100=50\%$

⁸ Het percentage oververtegenwoordiging is berekend op basis van de niet-afgeronde percentages.

3.4.1 Marokkaans-Nederlandse nieuwe voortijdig schoolverlaters naar achtergrondkenmerken

Het aandeel voortijdig schoolverlaters onder jongens is groter dan onder meisjes. Dit beeld zien we zowel bij de totale groep jongeren als bij jongeren van Marokkaanse herkomst.

Onder Marokkaans-Nederlandse jongens is het aandeel voortijdig schoolverlaters 8,5 procent, onder de Marokkaans-Nederlandse meisjes is dat 3,9 procent. Onder de eerste generatie Marokkaanse Nederlanders is de uitval hoger dan onder de tweede generatie (respectievelijk 11,8 procent en 6,1 procent).

Voortijdig schoolverlaten komt met name voor onder jongeren van 17 jaar of ouder, dit zien we zowel onder de totale groep leerlingen als onder de Marokkaanse Nederlanders. Van de 20 t/m 22-jarige Marokkaans-Nederlandse leerlingen is 17,4 procent voortijdig schoolverlater. Ten slotte zien we dat voortijdig schoolverlaten in het mbo relatief vaak voor komt.

Opgemerkt wordt dat het aantal Marokkaans-Nederlandse voortijdig schoolverlaters beperkt is en dat de resultaten van deze analyses daarom voorzichtig moeten worden geïnterpreteerd. Voor absolute aantallen wordt verwezen naar tabel b3.2 in de bijlage.

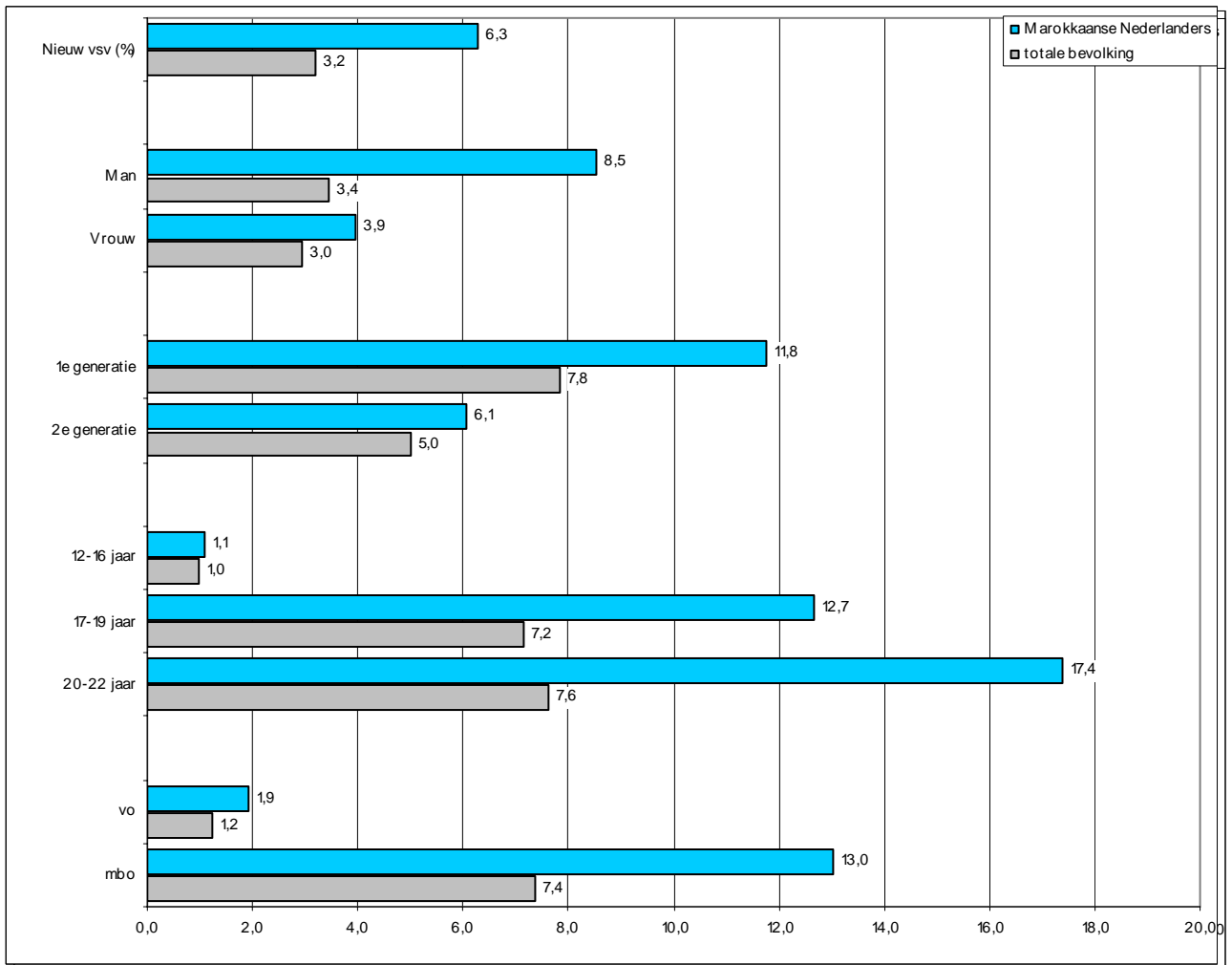

Figuur 3.5: Aandeel nieuwe vsv-ers (12-22 jaar) onder Marokkaanse Nederlanders naar achtergrondkenmerken, in schooljaar 2009/2010 (in procenten van betreffende deelpopulatie)

Bron: BRON, DUO, bewerking Risbo, voorlopige cijfers

Hoofdstuk 4 **Arbeid en Uitkering**

4.1 Inleiding

In dit hoofdstuk gaan we in op de arbeids- en uitkeringsituatie van de Marokkaans-Nederlandse bevolking. In paragraaf 4.2 wordt allereerst kort ingegaan op de gebruikte begrippen en databronnen. Vervolgens wordt in paragraaf 4.3 gerapporteerd over het aandeel niet-werkende werkzoekenden. Het aandeel werkzoekenden onder Marokkaanse Nederlanders is landelijk gezien hoger dan in de totale bevolking. Het reduceren van de oververtegenwoordiging van Marokkaanse Nederlanders op dit terrein is een belangrijke doelstelling van het beleid gericht op Marokkaanse Nederlanders. We bekijken of er ten opzichte van de totale bevolking van de gemeente een oververtegenwoordiging is van Marokkaans-Nederlandse werkzoekenden en of zich hierin ten opzichte van 2009 veranderingen hebben voorgedaan. In paragraaf 4.4 doen we een soortgelijke analyse voor het aandeel uitkeringsontvangers onder Marokkaanse Nederlanders.

4.2 Gebruikte begrippen en databronnen

Niet-werkende werkzoekenden en uitkeringsontvangers

In deze paragraaf gaan we kort in op de gebruikte begrippen. In paragraaf 4.3 rapporteren we over niet-werkende werkzoekenden (NWW) in de leeftijd van 15 t/m 64 jaar. Een niet-werkende werkzoekende is gedefinieerd als een persoon die bij een vestiging van het UWV WERKbedrijf is ingeschreven als een werkzoekende zonder werk of als werkzoekende die minder dan twaalf uur per week werkt met een inschrijfdatum en geen uitschrijfdatum. In paragraaf 4.4 gaan we in op personen die een uitkering ontvangen in het kader van de Wet werk en bijstand (WWB), de Wet investeren in jongeren (WIJ) en/of de Wet inkomensvoorziening oudere en gedeeltelijk arbeidsongeschikte werkloze

werknemers, respectievelijk arbeidsongeschikte zelfstandigen (IOAW en IOAZ).⁹

Veelal wordt gerapporteerd over het percentage niet-werkende werkzoekenden en uitkeringsontvangers. Deze percentages zijn berekend door het aantal NWW-ers (respectievelijk het aantal uitkeringsontvangers) te delen door het aantal personen in de leeftijd van 15 t/m 64 jaar (de potentiële beroepsbevolking) en te vermenigvuldigen met 100.

Data

De in dit hoofdstuk gepresenteerde gegevens over niet-werkende werkzoekenden zijn gebaseerd op registraties afkomstig van het UWV WERKbedrijf. Het UWV WERKbedrijf levert aan veel gemeenten jaarlijks een databestand met niet-werkende werkzoekenden per 31 december. Dit databestand is, met toestemming van UWV WERKbedrijf, door de gemeenten aan Risbo doorgeleverd. Voor dit onderzoek is gebruik gemaakt van het bestand met werkzoekenden die per 31-12-2009 bij het UWV WERKbedrijf stonden ingeschreven. De cijfers over uitkeringen zijn afkomstig van de gemeentelijke of regionale uitkeringsinstanties. De cijfers hebben 1-1-2010 als peildatum.

4.3 Werkzoekenden

In figuur 4.1a is het aandeel werkzoekenden in de leeftijd van 15 t/m 64 jaar in 2009 en 2010 opgenomen. Per 1 januari 2010 wonen in Roosendaal 51.374 personen van 15 t/m 64 jaar. Daarvan staan er 2.047 (4,0 procent) als niet-werkende werkzoekende bij het UWV WERKbedrijf ingeschreven (zie ook tabel 4.1). Het aandeel niet-werkende werkzoekenden is gestegen ten opzichte van 2009. Toen stond 2,9 procent van de 15 t/m 64-jarigen als niet-werkende werkzoekende ingeschreven.

Van de 2.302 Marokkaanse Nederlanders van 15 t/m 64 jaar zijn er 222 (9,6 procent) als niet-werkende werkzoekende geregistreerd. Het aandeel Marokkaans-Nederlandse werkzoekenden is hoger dan het percentage van 7,1 in 2009.

⁹ In een paar gemeenten zijn ook enkele personen die een uitkering ontvangen in het kader van de Wet inkomensvoorziening kunstenaars (WIK) in het bestand opgenomen. Deze blijven in de navolgende analyses buiten beschouwing.

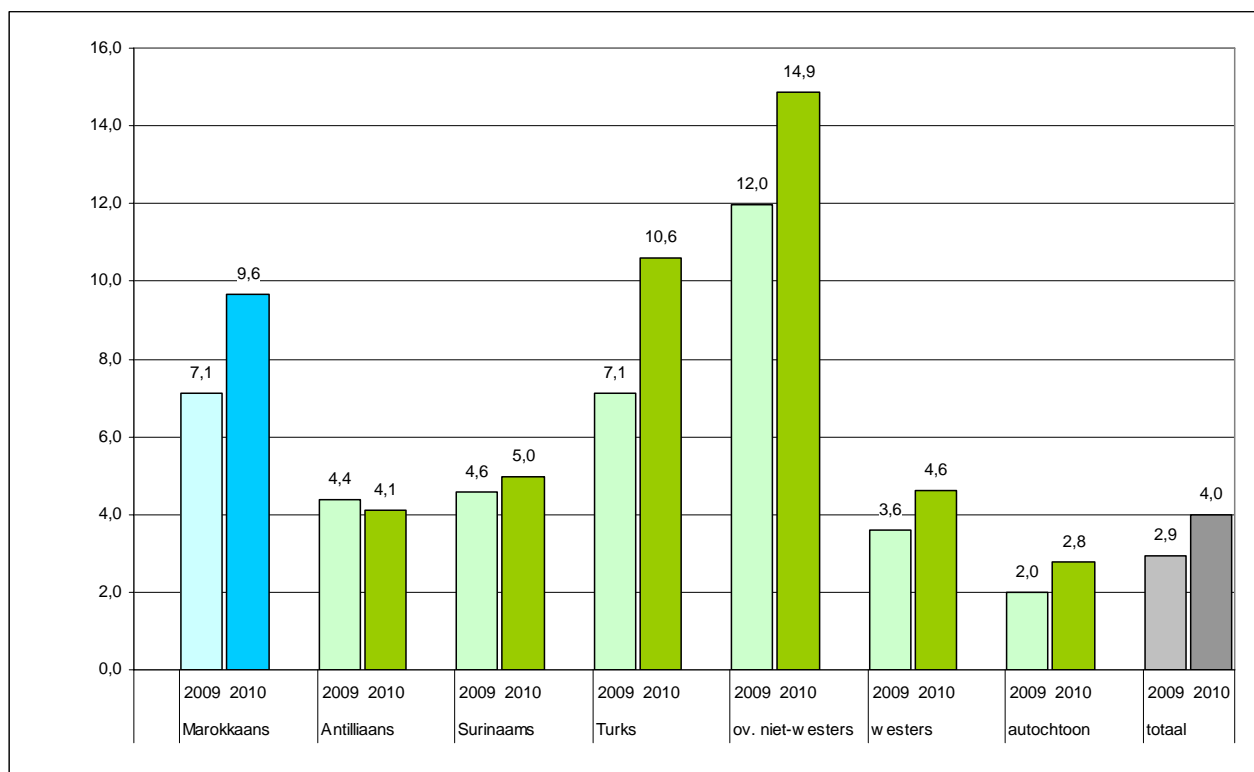

Figuur 4.1a: Werkzoekenden (15-64 jaar) naar etnische herkomst, per 1 januari 2009 en 2010 (in procenten van betreffende bevolkingsgroep)

Bron: UWV WERKbedrijf, bewerking Risbo

Oververtegenwoordiging

Het aandeel niet-werkende werkzoekenden onder Marokkaanse Nederlanders is hoger dan in de totale bevolking van Roosendaal. Een doelstelling van het beleid is het terugdringen van de oververtegenwoordiging van Marokkaans-Nederlandse niet-werkende werkzoekenden. De oververtegenwoordiging geeft aan in hoeverre het percentage Marokkaans-Nederlandse werkzoekenden afwijkt van dat onder de hele bevolking in de gemeente. De oververtegenwoordiging wordt berekend door het verschil tussen het aandeel werkzoekenden in de totale groep en de groep van Marokkaanse Nederlanders te delen door het aandeel in de totale groep.¹⁰ In tabel 4.1 is per herkomstgroep het aantal en aandeel werkzoekenden onder 15 t/m 64-jarigen en het percentage oververtegenwoordiging weergegeven voor de afgelopen twee jaar. Van alle 15 t/m 64-jarigen is 4,0 procent werkzoekend.

Van de 15 t/m 64-jarige Marokkaanse Nederlanders is 9,6 procent werkzoekend. De oververtegenwoordiging van de Marokkaans-Nederlandse werkzoekenden ten opzichte van de totale bevolking is 142 procent.¹¹ Dat is 3

¹⁰ Een rekenvoorbeeld: als van alle 15-64 jarigen in de gemeente 8% al werkzoekende staat ingeschreven en van de 15-64 jarigen in de herkomstgroep 10% dan is de oververtegenwoordiging: $((10-8)/8)*100=25\%$

¹¹ Het percentage oververtegenwoordiging is berekend op basis van de niet-afgeronde percentages.

procentpunten lager dan de oververtegenwoordiging van 145 procent in 2009. Onder de Marokkaans-Nederlandse werkzoekenden gaat het om een toename van 63 personen, onder de totale groep werkzoekenden om een toename van 546 personen. Onder de Marokkaanse Nederlanders met een uitkering gaat het om een toename van 63 personen, onder de totale groep om een toename van 546 personen.

Tabel 4.1: Werkzoekenden (15-64 jaar) naar etnische herkomst, per 1 januari 2009 en 2010

	Marokkaans			totaal		
	2009	2010	verschil	2009	2010	verschil
bevolking van 15 t/m 64 jaar	2.228	2.302		51.479	51.374	
werkzoekenden (N)	159	222	63	1.501	2.047	546
werkzoekenden (%)	7,1	9,6	2,5	2,9	4,0	1,1
oververtegenwoordiging (%)	145	142	-3	nvt	nvt	nvt

Bron: UWV WERKbedrijf, bewerking Risbo

Jongeren

In deze paragraaf kijken we naar het aandeel werkzoekenden onder Marokkaans-Nederlandse jongeren in vergelijking met het aandeel werkzoekenden onder alle jongeren in Roosendaal. Als we figuur 4.1a vergelijken met figuur 4.1b zien we dat het aandeel werkzoekenden onder jongeren van 15 t/m 24 jaar lager is dan onder ouderen.

Er wonen 8.883 jongeren van 15 t/m 24 jaar in Roosendaal (zie ook tabel 4.2). Daarvan staan er 159 (1,8 procent) als werkzoekende geregistreerd. Het aandeel werkzoekende jongeren is toegenomen in vergelijking met 2009. Toen was 1,0 procent als werkzoekende ingeschreven (zie figuur 4.1b).

Van de 660 Marokkaanse Nederlanders van 15 t/m 24 jaar zijn er 16 (2,4 procent) werkzoekend. In 2009 was dit 1,6 procent. Ook onder Marokkaans-Nederlandse jongeren is het aandeel werkzoekenden afgelopen jaar gestegen.

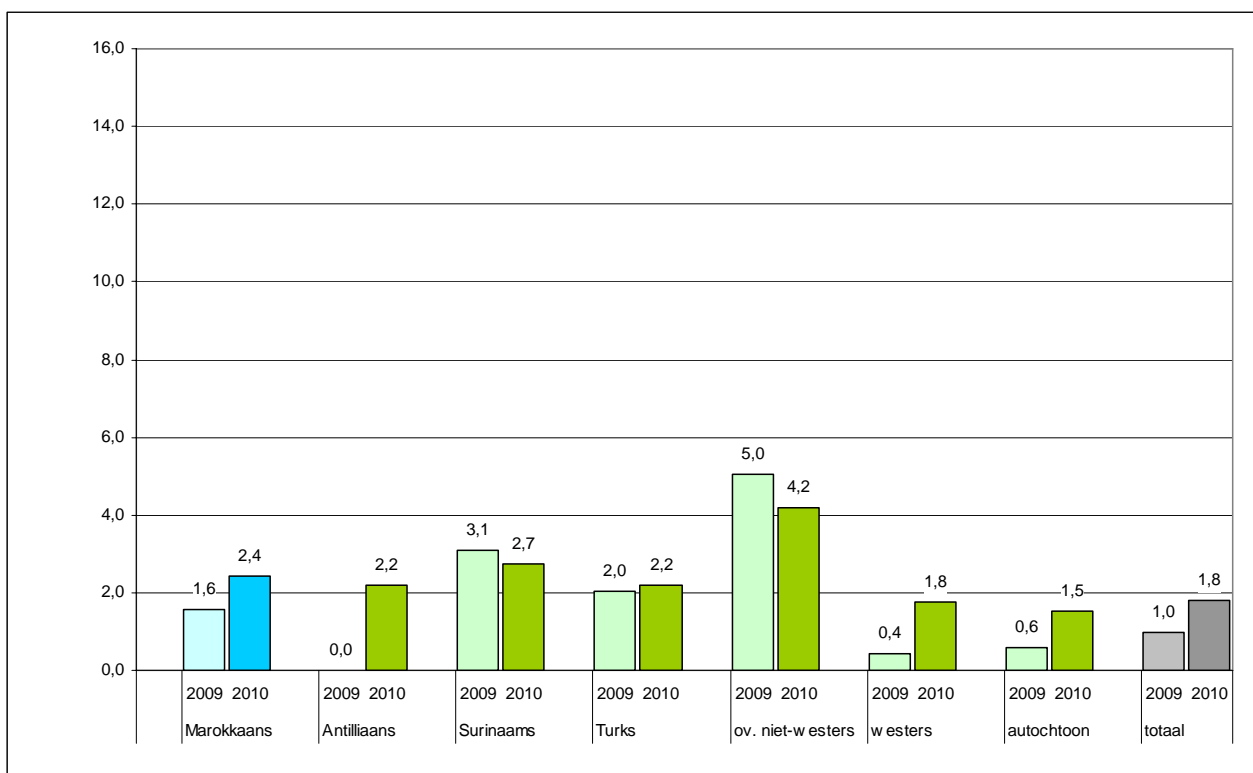

Figuur 4.1b: Werkzoekenden (15-24 jaar) naar etnische herkomst, per 1 januari 2009 en 2010 (in procenten van betreffende bevolkingsgroep)

Bron: UWV WERKbedrijf, bewerking Risbo

Oververtegenwoordiging

In tabel 4.2 is per herkomstgroep het aantal en aandeel werkzoekenden onder 15 t/m 24-jarigen en het oververtegenwoordigingpercentage weergegeven voor de afgelopen twee jaar. De oververtegenwoordiging van de 15 t/m 24-jarige Marokkaans-Nederlandse werkzoekenden ten opzichte van de totale bevolking

komt voor Roosendaal uit op 35 procent. Dat is 27 procentpunten lager dan de oververtegenwoordiging van 62 procent in 2009. Onder de Marokkaans-Nederlandse werkzoekende jongeren gaat het om een toename van 6 personen, onder de totale groep jongeren om een toename van 73 personen. Onder jonge Marokkaanse Nederlanders met een uitkering gaat het om een toename van 6 personen, onder de totale groep jongeren om een toename van 73 personen.

Tabel 4.2: Werkzoekenden (15-24 jaar) naar etnische herkomst, per 1 januari 2009 en 2010

	Marokkaans			totaal		
	2009	2010	verschil	2009	2010	verschil
jongeren van 15 t/m 24 jaar	635	660		8.867	8.883	
werkzoekenden (N)	10	16	6	86	159	73
werkzoekenden (%)	1,6	2,4	0,8	1,0	1,8	0,8
oververtegenwoordiging (%)	62	35	-27	nvt	nvt	nvt

Bron: UWV WERKbedrijf, bewerking Risbo

In tabel b4.5 in de bijlage wordt het aantal en het percentage werkzoekenden en de oververtegenwoordiging gepresenteerd voor alle 22 gemeenten van het samenwerkingsverband Marokkaanse Nederlanders.

4.3.1 Marokkaans-Nederlandse werkzoekenden naar achtergrondkenmerken

In figuur 4.2 wordt het aandeel werkzoekenden uitgesplitst naar geslacht, leeftijd en generatie (zie ook b4.1 in de bijlage).

We zien dat het percentage werkzoekenden onder Marokkaans-Nederlandse mannen hoger is dan onder Marokkaans-Nederlandse vrouwen (respectievelijk 10,6 procent en 8,7 procent).

Bij de Marokkaanse Nederlanders is het percentage werkzoekenden, net als bij de totale allochtone bevolking van Roosendaal, onder de eerste generatie veel hoger dan onder de tweede generatie (respectievelijk 13,2 procent en 3,2 procent). Dit kan voor een deel het gevolg zijn van het verschil in de leeftijdsopbouw tussen de eerste en tweede generatie. De tweede generatie Marokkaanse Nederlanders is gemiddeld genomen veel jonger (zie figuur 2.5) en het aandeel werkzoekenden onder jongeren is veel kleiner dan onder ouderen. Als we hiervoor corrigeren door generaties te vergelijken binnen de onderscheiden leeftijdsgroepen blijft het aandeel werkzoekenden onder de eerste generatie Marokkaanse Nederlanders hoger dan onder de tweede generatie Marokkaanse Nederlanders. Van de 25 t/m 34-jarige Marokkaanse Nederlanders afkomstig van de eerste generatie is 12,0 procent werkzoekend. Onder 25 t/m 34-jarige Marokkaanse Nederlanders van de tweede generatie is dit percentage 5,5 procent.

Over het algemeen geldt dat het percentage werkzoekenden toeneemt met het stijgen van de leeftijd. Pas onder de 55 t/m 64-jarigen neemt het percentage iets af. Dit zien we zowel onder de totale bevolking van Roosendaal als onder Marokkaanse Nederlanders. Marokkaans-Nederlandse werkzoekenden zijn echter binnen elke onderscheiden leeftijdscategorie oververtegenwoordigd. Het hoogste aandeel werkzoekenden vinden we onder de 45 t/m 54-jarige Marokkaanse Nederlanders (17,6 procent). Dit percentage ligt ver boven het gemiddelde. Van de totale groep 45 t/m 54-jarigen in Roosendaal is 4,5 procent werkzoekend.

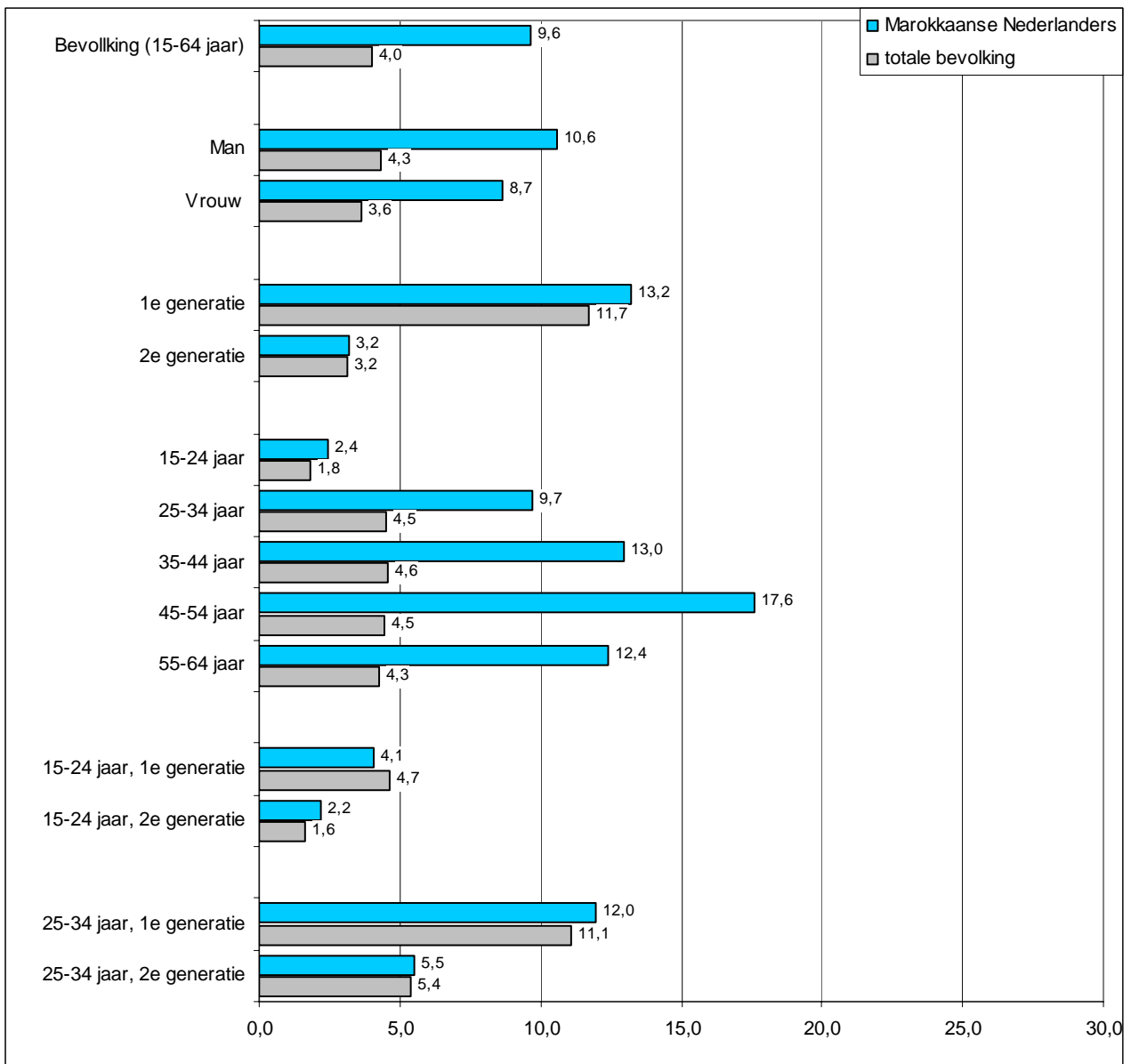

Figuur 4.2: Aandeel Marokkaans-Nederlandse werkzoekenden (15-64 jaar) naar achtergrondkenmerken, per 1 januari 2010 (in procenten van betreffende deelpopulatie)

Bron: UWV WERKbedrijf, bewerking Risbo

Kenmerken van werkzoekenden

In tabel b4.3 in de bijlage wordt stilgestaan bij enkele andere kenmerken van de werkzoekenden, namelijk; duur, opleidingsniveau en beroepsniveau.

We zien hier dat van de Marokkaans-Nederlandse werkzoekenden de precies helft korter dan 6 maanden werkzoekend is. Dit is iets lager dan het gemiddelde van de totale groep werkzoekenden in Roosendaal (51,2 procent). Iets minder dan de helft van de Marokkaans-Nederlandse werkzoekenden heeft geen of lager onderwijs genoten (47,3 procent). Hiermee zijn ze vaak lager opgeleid dan de gemiddelde werkzoekende in Roosendaal waarvan 26,0 procent lager opgeleid is. Ook zoeken Marokkaanse Nederlanders veel vaker werk op een elementair niveau dan de gemiddelde werkzoekende (62,0 procent tegenover 34,1 procent gemiddeld).

4.4 Uitkeringen

In deze paragraaf staan personen die afhankelijk zijn van een uitkering centraal. Van de 51.374 inwoners in Roosendaal in de leeftijd van 15 t/m 64 jaar zijn er 1.167 (2,3 procent) afhankelijk van een uitkering in het kader van de WWB, WIJ of de IOA (zie figuur 4.3a en tabel 4.3). In 2009 was 1,6 procent van de 15 t/m 64-jarigen afhankelijk van een uitkering. Het aandeel personen dat afhankelijk is van een uitkering is dus gestegen ten opzichte van 2009.

Van de 2.302 Marokkaanse Nederlanders krijgen er 179 (7,8 procent) een uitkering. De uitkeringsafhankelijkheid van Marokkaanse Nederlanders is gestegen ten opzichte van 2009, toen 5 procent afhankelijk was van een uitkering.

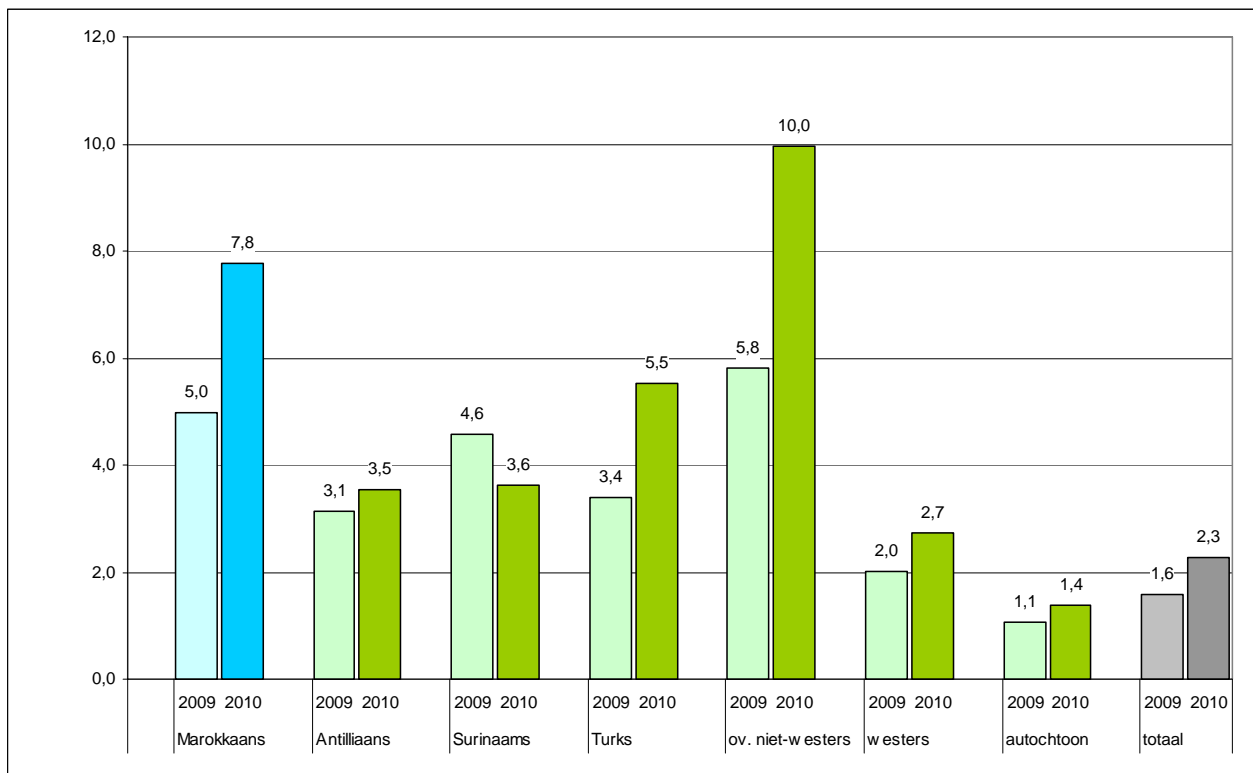

Figuur 4.3a: Personen (15-64 jaar) met een WWB, WIJ of IOA uitkering naar etnische herkomst, per 1 januari 2009 en 2010 (in procenten van betreffende bevolkingsgroep)

Bron: gemeentelijke of regionale uitkeringsinstantie, bewerking Risbo

Oververtegenwoordiging

Het aandeel Marokkaanse Nederlanders dat afhankelijk is van een uitkering is groter dan van de totale bevolking van Roosendaal. Een doelstelling van het beleid is om deze oververtegenwoordiging te verminderen.

De oververtegenwoordiging geeft aan in hoeverre het percentage Marokkaanse Nederlanders met een uitkering afwijkt van dat onder de hele bevolking in de gemeente. De oververtegenwoordiging wordt berekend door het verschil tussen het aandeel uitkeringsontvangers in de totale groep en de groep van Marokkaanse Nederlanders te delen door het aandeel in de totale groep.¹² In tabel 4.3 is per herkomstgroep het aantal en aandeel uitkeringsontvangers onder 15 t/m 64-jarigen en de oververtegenwoordiging weergegeven. Van alle 15 t/m 64-jarigen is in 2010 2,3 procent afhankelijk van een uitkering. In 2010 ontvangt 7,8 procent van de 15 t/m 64-jarige Marokkaanse Nederlanders een uitkering. De oververtegenwoordiging komt in 2010 uit op 242 procent, dat is 28 procentpunten hoger dan de oververtegenwoordiging van 214 procent in 2009.¹³ Onder de Marokkaans-Nederlandse uitkeringsontvangers gaat het om een

¹² Een rekenvoorbeeld: als van alle 15-64 jarigen in de gemeente 6% afhankelijk is van een uitkering en van de 15-64 jarigen in de herkomstgroep 12% dan is de oververtegenwoordiging: $((12-6)/6)*100=100\%$

¹³ Het percentage oververtegenwoordiging is berekend op basis van de niet-afgeronde percentages.

toename van 68 personen, onder de totale groep uitkeringsontvangers om een toename van 351 personen.

Tabel 4.3: Personen (15-64 jaar) met een WWB, WIJ of IOA uitkering naar etnische herkomst, per 1 januari 2009 en 2010

	Marokkaans			totaal		
	2009	2010	verschil	2009	2010	verschil
bevolking van 15 t/m 64 jaar	2.228	2.302		51.479	51.374	
uitkeringen (N)	111	179	68	816	1.167	351
uitkeringen (%)	5,0	7,8	2,8	1,6	2,3	0,7
oververtegenwoordiging (%)	214	242	28	nvt	nvt	nvt

Bron: gemeentelijke of regionale uitkeringsinstantie, bewerking Risbo

Jongeren

In deze paragraaf kijken we naar de mate van uitkeringsafhankelijkheid van Marokkaans-Nederlandse jongeren in vergelijking met de uitkeringsafhankelijkheid van alle jongeren in Roosendaal.

Als we figuur 4.3b vergelijken met figuur 4.3a, blijkt dat de uitkeringsafhankelijkheid van 15 t/m 24 jarige jongeren veel kleiner is dan van 15 t/m 64 jarigen. Er zijn in Roosendaal 8.883 jongeren. Daarvan ontvangen er 72 (0,8 procent) een uitkering. Dit betekent een toename in vergelijking met 2009 toen 0,3 procent van de jongeren een uitkering ontving.

Van de 660 Marokkaans-Nederlandse jongeren krijgen 8 (1,2 procent) een uitkering. We zien dat het percentage Marokkaans-Nederlandse jongeren ten opzichte van 2009 toegenomen is. Toen ontving 0,8 procent van de Marokkaans-Nederlandse jongeren een uitkering.

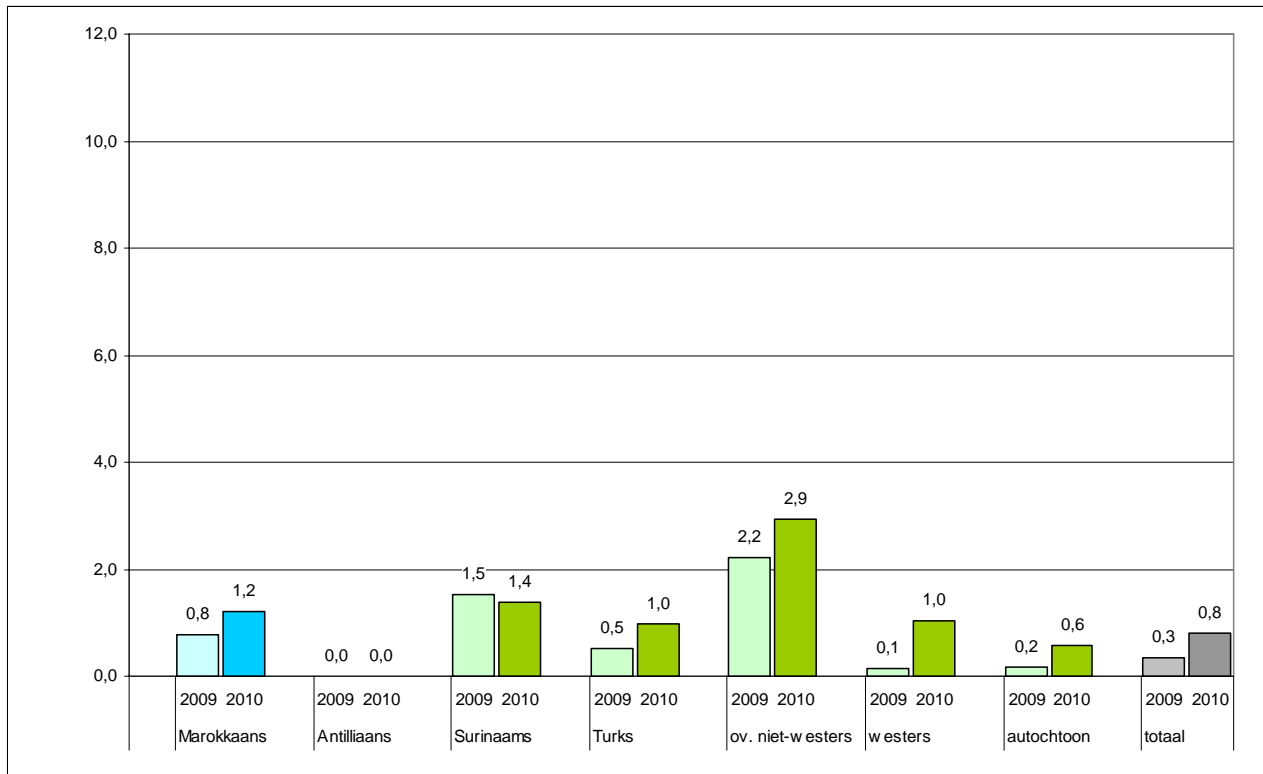

Figuur 4.3b: Personen (15-24 jaar) met een WWB, WIJ of IOA uitkering naar etnische herkomst, per 1 januari 2009 en 2010 (in procenten van betreffende bevolkingsgroep)

Bron: gemeentelijke of regionale uitkeringsinstantie, bewerking Risbo

Oververtegenwoordiging

In tabel 4.4 is het aantal en aandeel uitkeringsontvangers en het oververtegenwoordigingpercentage onder 15 t/m 24-jarigen weergegeven. Voor de 15 t/m 24-jarige Marokkaans-Nederlandse uitkeringsontvangers is de oververtegenwoordiging 50 procent, dat is 75 procentpunten lager dan de oververtegenwoordiging van 125 procent in 2009. Onder de jonge Marokkaans-Nederlandse uitkeringsontvangers gaat het om een toename van 3 personen, onder de totale groep jonge uitkeringsontvangers om een toename van 41 personen.

Tabel 4.4: Personen (15-24 jaar) met een WWB, WIJ of IOA uitkering naar etnische herkomst, per 1 januari 2009 en 2010

	Marokkaans			totaal		
	2009	2010	verschil	2009	2010	verschil
jongeren van 15 t/m 24 jaar	635	660		8.867	8.883	
uitkeringen (N)	5	8	3	31	72	41
uitkeringen (%)	0,8	1,2	0,4	0,3	0,8	0,5
oververtegenwoordiging (%)	125	50	-75	nvt	nvt	nvt

Bron: gemeentelijke of regionale uitkeringsinstantie, bewerking Risbo

In tabel b4.6 in de bijlage wordt het aantal en het percentage uitkeringsontvangers en de oververtegenwoordiging gepresenteerd voor alle 22 gemeenten van het samenwerkingsverband Marokkaanse Nederlanders.

4.4.1 **Marokkaans-Nederlandse uitkeringsontvangers naar achtergrondkenmerken**

Uit figuur 4.4 blijkt dat Marokkaans-Nederlandse vrouwen iets vaker afhankelijk zijn van een uitkering dan Marokkaans-Nederlandse mannen (8,8 procent versus 6,7 procent).

Onder ouderen is de uitkeringsafhankelijkheid groter dan onder jongeren. Verder blijkt de eerste generatie Marokkaanse Nederlanders uit Roosendaal vaker afhankelijk van een uitkering dan de tweede generatie (10,8 procent versus 2,2 procent).

Dit is deels het gevolg van het verschil in de leeftijdsopbouw tussen de eerste en tweede generatie Marokkaanse Nederlanders. De tweede generatie is gemiddeld genomen veel jonger en het aandeel uitkeringsontvangers onder jongeren is veel kleiner dan onder ouderen. We corrigeren hiervoor door generaties te vergelijken binnen de onderscheiden leeftijdsgroepen. In de leeftijdsgroep 15 t/m 24 jaar is het aandeel uitkeringsontvangers onder de eerste generatie Marokkaanse Nederlanders (2,7 procent) na correctie nog steeds iets hoger dan onder de tweede generatie Marokkaanse Nederlanders (1,0 procent). In de opvolgende leeftijdsgroep van 25 t/m 34 jaar is het verschil groter (7,9 procent versus 4,6 procent).

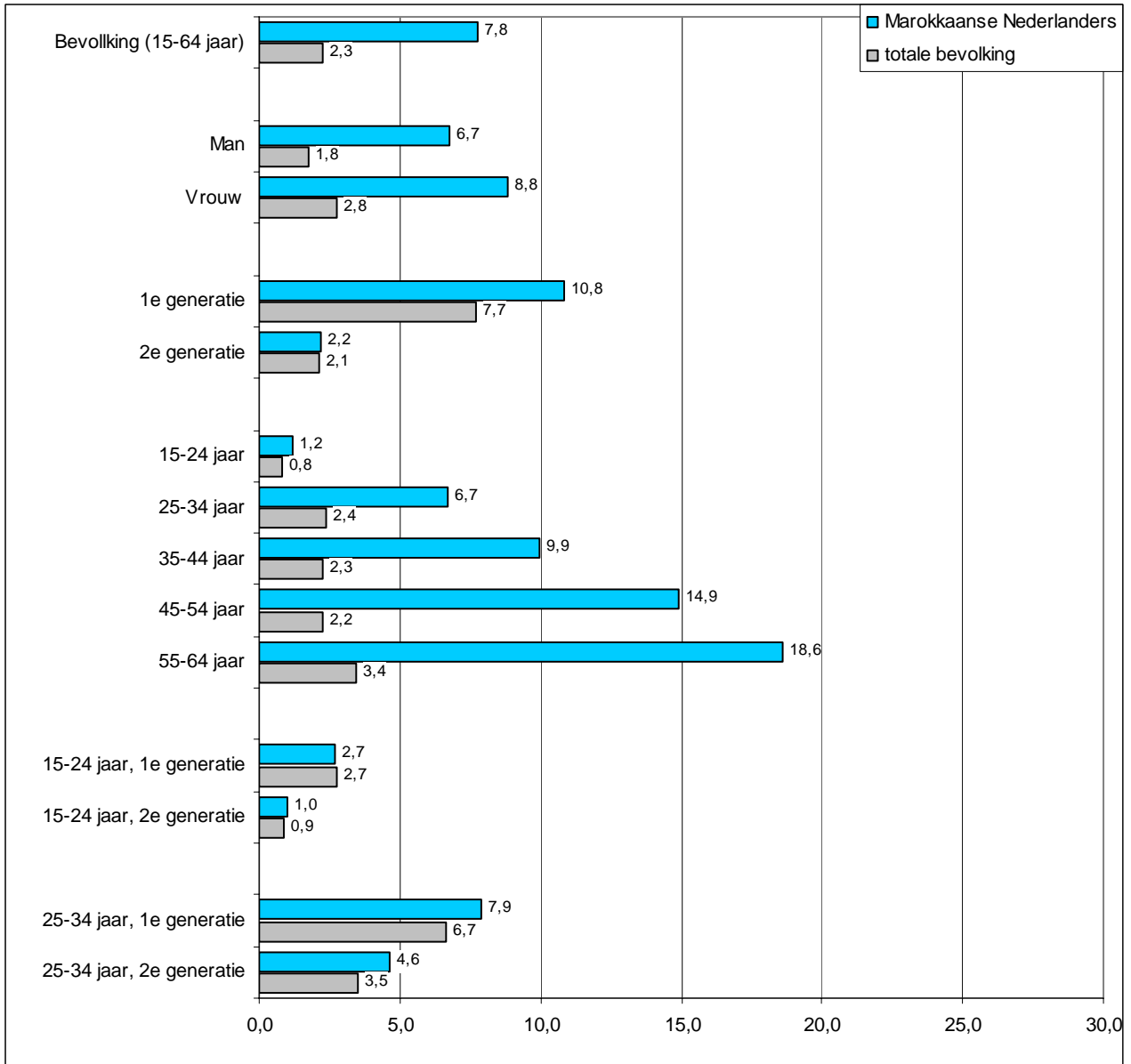

Figuur 4.4: Aandeel Marokkaanse Nederlanders (15–64 jaar) met een WWB, WIJ of IOA uitkering naar achtergrondkenmerken, per 1 januari 2010 (in procenten van betreffende deelpopulatie)

Bron: gemeentelijke of regionale uitkeringsinstanties

5.1 Inleiding

Het huidige beleid richt zich tevens op het verminderen van criminaliteit. In dit hoofdstuk wordt stilgestaan bij de omvang en aard van criminaliteit onder de Marokkaans-Nederlandse bevolking in Roosendaal. Daarbij wordt een vergelijking gemaakt met het aandeel verdachten onder andere grote herkomstgroepen en onder de totale bevolking van Roosendaal. In paragraaf 5.2 wordt kort ingegaan op de gebruikte begrippen en de databron. In paragraaf 5.3 wordt aandacht geschonken aan de omvang van de criminaliteit onder de Marokkaans-Nederlandse bevolking van Roosendaal in het jaar 2010. We bekijken of er ten opzichte van de totale bevolking van de gemeente een oververtegenwoordiging is van Marokkaans-Nederlandse verdachten en of zich hierin ten opzichte van 2009 veranderingen hebben voorgedaan. Vervolgens gaan we in op de achtergrondkenmerken en de oververtegenwoordiging van Marokkaans-Nederlandse verdachten in de bevolking van Roosendaal. In paragraaf 5.4 worden verdachtencijfers gepresenteerd voor de periode 2006-2010. Het gaat hier om welk deel van de per 1 januari 2010 in Roosendaal ingeschreven bevolking op enig moment in de periode 2006-2010 minimaal één keer in aanraking met de politie is gekomen op verdenking van betrokkenheid bij een misdrijf. Vervolgens komt in paragraaf 5.5 de pleegcarrière aan de orde en wordt in paragraaf 5.6 ingegaan op het type misdrijven waar Marokkaanse Nederlanders van verdacht worden.

5.2 Gebruikte begrippen en databron

Verdachten, antecedenten en misdrijven

In deze paragraaf gaan we kort in op de gebruikte begrippen. We maken onderscheid tussen verdachten, antecedenten en misdrijven. Er wordt eerst gerapporteerd over (het percentage) verdachten. Een persoon staat als verdachte geregistreerd indien tegen hem proces-verbaal is opgemaakt ter zake van één of meer misdrijven/delicten. Zo'n proces-verbaal wordt een antecedent genoemd. In een proces-verbaal of antecedent kunnen meerdere

misdrijven worden geregistreerd. Men kan hierbij denken aan een winkeldiefstal waarbij ook mishandeling heeft plaatsgevonden. Indien van deze gebeurtenis proces-verbaal wordt opgemaakt, zullen hierin meerdere wetsartikelen worden vermeld. Uiteraard komt het ook voor dat in een bepaald jaar een persoon meer dan één keer met de politie in aanraking komt op verdenking van een misdrijf. Van een persoon die in een bepaald jaar drie keer is opgepakt door de politie voor een misdrijf en waartegen evenzoveel keer proces-verbaal is opgemaakt staan dan drie antecedenten geregistreerd. Het totaal aantal geregistreerde antecedenten en misdrijven in een bepaalde periode is dus bijna per definitie groter dan het totaal aantal geregistreerde verdachten. In paragraaf 5.5 wordt nagegaan of een verdachte eenmalig of vaker verdacht is geweest van een misdrijf. Hiervoor wordt de term pleegcarrière gebruikt. Verdachten worden onderscheiden naar beginners, meerplegers en veelplegers. Voor verdere uitleg zie paragraaf 5.5 en de begrippenlijst en technische toelichting in de bijlagen.

Databron

Voor dit hoofdstuk maken we gebruik van verdachtenregistraties uit het zogenaamde Herkenningsdienstsysteem (HKS). De gegevens zijn afkomstig van de Dienst IPOL van het Korps Landelijke Politiediensten (KLPD). De Dienst IPOL verzamelt jaarlijks data vanuit het HKS. In het HKS worden verdachten geregistreerd tegen wie een proces-verbaal is opgemaakt wegens een misdrijf. Het is de overtuiging van de politie dat het daders zijn. Voor deze personen is proces-verbaal van opsporing gemaakt en verstuurd naar het Openbaar Ministerie. De rechter moet zich er nog over uitspreken. We rapporteren dus over verdachten en niet over veroordeelden.

Cijfers 2010

De cijfers over het meest recent verlopen jaar (hier dus 2010) zijn altijd voorlopige cijfers. Deze cijfers worden in het eerste kwartaal van het komende jaar (2012) pas definitief. De daderaantallen lopen in vrijwel alle korpsen sinds 2008 terug. Dit wordt mogelijk mede veroorzaakt door de invoering van het nieuwe bedrijfsprocessensysteem BVH (Basisvoorziening Handhaving). De invoering van dit systeem heeft de administratieve druk bij de korpsen opgevoerd waardoor in sommige regio's ook de registratie in HKS onder tijdsdruk kwam te staan met als gevolg registratieachterstanden in HKS. In de technische toelichting is hier nader op ingegaan. Dit geldt echter voor alle bevolkingsgroepen zodat het vergelijken van percentages wel mogelijk is.

Koppeling

Geregistreerde verdachten in 2010 zijn op basis van het versleutelde persoonsnummer gekoppeld aan het bevolkingsbestand per 1 januari 2010. Indien het persoonsnummer in de verdachtenregistratie niet bekend is, kan er per definitie geen koppeling worden gemaakt met het bevolkingsbestand. Verdachten zonder valide persoonsnummer zijn in onderstaande tabellen dus niet opgenomen. Ook verdachten die in de loop van 2010 vanuit een niet in het onderzoek betrokken gemeente in een van de betrokken gemeenten is komen wonen, vallen buiten onderstaande analyses. De gepresenteerde verdachtenpercentages en aantallen kunnen daardoor verschillen van de door de Dienst IPOL gepresenteerde cijfers. Voor meer informatie over het HKS verwijzen we naar de begrippenlijst en technische toelichting in de bijlagen.

5.3 Verdachten 2010

In deze paragraaf gaan we in op verdachten van 12 jaar en ouder. Per 1 januari 2010 telt Roosendaal 67.240 inwoners van 12 jaar of ouder. In het jaar 2010 komen er hiervan 682 (1,0 procent) in aanraking met de politie op verdenking van een misdrijf en worden als verdachte in het HKS geregistreerd (zie figuur 5.1a en tabel 5.1). Het percentage verdachten is ten opzichte van 2009 (1,1 procent) iets gedaald.

Van de 2.697 Marokkaanse Nederlanders van 12 jaar en ouder worden 106 (3,9 procent) personen verdacht. Het percentage verdachten onder Marokkaanse Nederlanders is lager dan in 2009, toen 4,5 procent werd verdacht van een misdrijf.

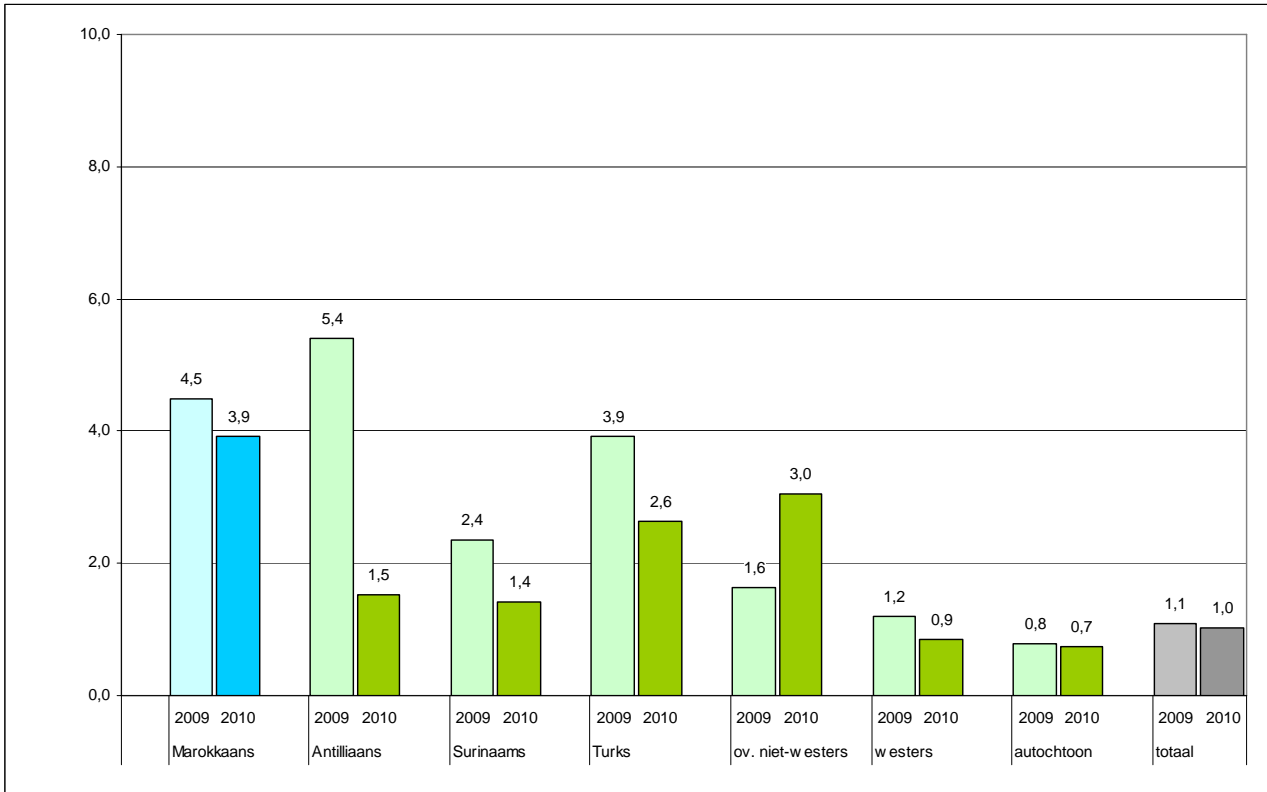

Figuur 5.1a: Verdachten (12 jaar en ouder), in 2009 en 2010 (in procenten van betreffende bevolkingsgroep per 1 januari)
Bron: HKS, bewerking Risbo, voorlopige cijfers

Oververtegenwoordiging

De oververtegenwoordiging geeft aan in welke mate het verdachtenpercentage van Marokkaanse Nederlanders afwijkt van dat van de hele bevolking in de gemeente. De oververtegenwoordiging wordt berekend door het verschil tussen het aandeel verdachten in de totale groep en het aandeel Marokkaans-Nederlandse verdachten te delen door het aandeel verdachten in de totale groep.¹⁴ In tabel 5.1 is per herkomstgroep het aantal en aandeel verdachten van 12 jaar en ouder en het percentage oververtegenwoordiging weergegeven. Van alle personen van 12 jaar en ouder staat 1,0 procent geregistreerd als verdachte. Van Marokkaanse Nederlanders van 12 jaar en ouder staat 3,9 procent geregistreerd als verdachte. De oververtegenwoordiging voor de Marokkaans-Nederlandse verdachten van 12 jaar en ouder is 287 procent, dat is 21 procentpunten lager dan de oververtegenwoordiging in 2009.¹⁵ Deze bedroeg toen 308 procent. Onder Marokkaans-Nederlandse verdachten gaat het om een afname van 11 personen, onder de totale groep om een afname van 55 personen.

¹⁴ Een rekenvoorbeeld: als van alle personen van 12 jaar en ouder in de gemeente 3% wordt verdacht en van de personen van 12 jaar en ouder in de herkomstgroep 6% dan is de oververtegenwoordiging: $((6-3)/3)*100=100\%$

¹⁵ Het percentage oververtegenwoordiging is berekend op basis van de niet-afgeronde percentages.

Tabel 5.1: Personen (12 jaar en ouder) verdacht van een misdrijf, naar etnische herkomst, 2009 en 2010

	Marokkaans			totaal		
	2009	2010	verschil	2009	2010	verschil
bevolking van 12 jaar en ouder	2.610	2.697		67.100	67.240	
verdacht (N)	117	106	-11	737	682	-55
verdacht (%)	4,5	3,9	-0,6	1,1	1,0	-0,1
oververtegenwoordiging (%)	308	287	-21	nvt	nvt	nvt

Bron: HKS, bewerking Risbo, voorlopige cijfers

Jongeren

In figuur 5.1b is het percentage verdachten onder jongeren opgenomen. Als we deze figuur vergelijken met figuur 5.1a zien we dat het percentage verdachten onder jongeren in het algemeen groter is dan onder ouderen. Er wonen in Roosendaal 11.701 jongeren in de leeftijd van 12 t/m 24 jaar (zie ook tabel 5.2). In 2010 worden er daarvan 317 verdacht, dat is 2,7 procent. Het aandeel verdachte jongeren is iets kleiner dan in 2009. Toen werd 2,8 procent van alle 12 t/m 24-jarige jongeren verdacht van een misdrijf.

Van de 884 Marokkaans-Nederlandse jongeren worden er 64 (7,2 procent) verdacht. Dat is minder dan het percentage in 2009 (7,9 procent).

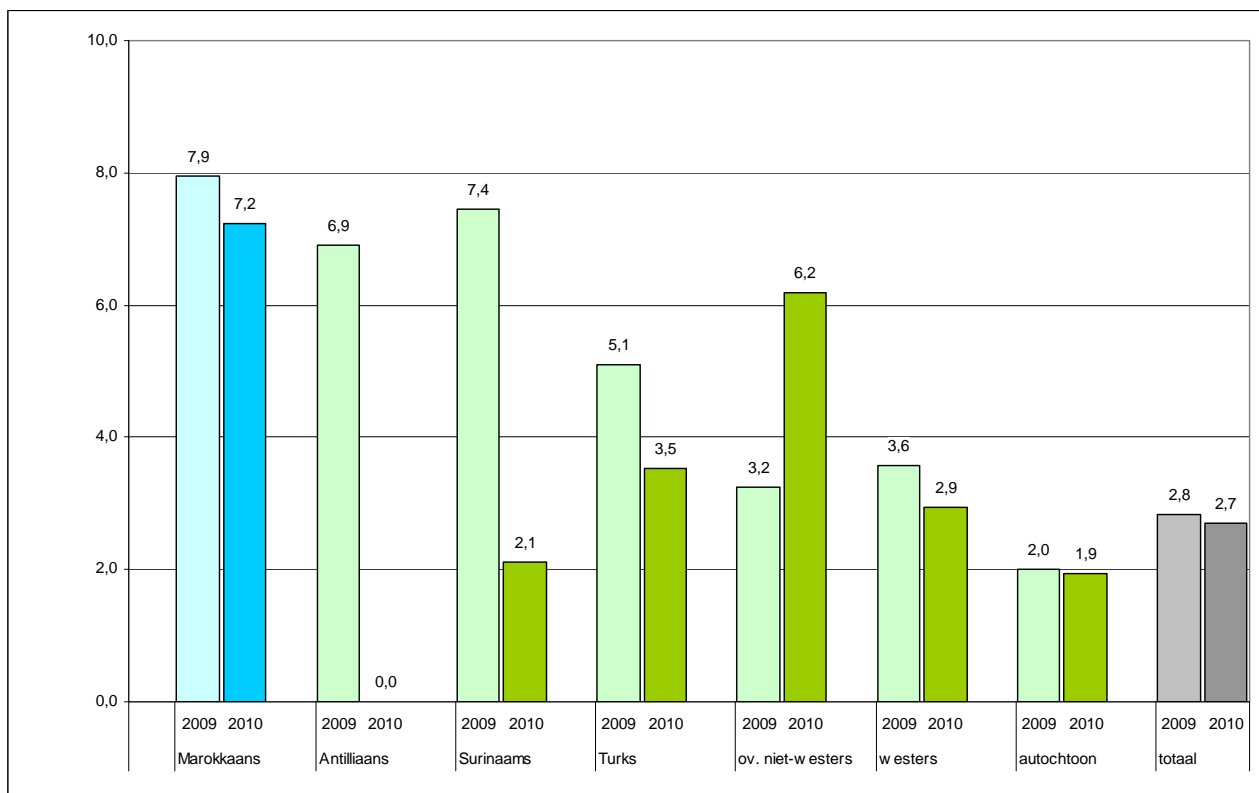
**Figuur 5.1b: Verdachten (12-24 jaar), in 2009 en 2010 (in procenten van betreffende bevolkingsgroep per 1 januari)**

Bron: HKS, bewerking Risbo, voorlopige cijfers

Oververtegenwoordiging

In tabel 5.2 is per herkomstgroep het aantal en aandeel verdachten onder 12 t/m 24-jarigen en het oververtegenwoordigingpercentage weergegeven voor de afgelopen twee jaar.

De oververtegenwoordiging voor de Marokkaans-Nederlandse verdachten van 12 t/m 24 jaar bedraagt 167 procent. Dat is 13 procentpunten lager dan de oververtegenwoordiging van 180 procent in 2009. Onder de jonge Marokkaans-Nederlandse verdachten gaat het om een afname van 4 personen, onder de totale groep om een afname van 17 personen.

Tabel 5.2: Personen (12-24 jaar) verdacht van een misdrijf, naar etnische herkomst, 2009 en 2010

	Marokkaans			totaal		
	2009	2010	verschil	2009	2010	verschil
jongeren van 12 t/m 24 jaar	856	884		11.766	11.701	
verdacht (N)	68	64	-4	334	317	-17
verdacht (%)	7,9	7,2	-0,7	2,8	2,7	-0,1
oververtegenwoordiging (%)	180	167	-13	nvt	nvt	nvt

Bron: HKS, bewerking Risbo, voorlopige cijfers

In tabel b5.4 in de bijlage wordt ook het aantal en het percentage verdachten en de oververtegenwoordiging gepresenteerd voor alle 22 gemeenten van het samenwerkingsverband Marokkaanse Nederlanders.

5.3.1 Marokkaans-Nederlandse verdachten naar achtergrondkenmerken

In figuur 5.2 wordt het aandeel verdachten uitgesplitst naar subgroepen.

Verdachten naar geslacht

Mannen worden vaker verdacht dan vrouwen. Dit geldt ook voor de Marokkaanse Nederlanders. Van alle vrouwen van 12 jaar en ouder in Roosendaal wordt in 2010 0,3 procent verdacht. Van de Marokkaans-Nederlandse vrouwen wordt 1,0 procent verdacht.. Van de mannen wordt 1,7 procent verdacht van een misdrijf. Het verdachtenpercentage onder Marokkaans-Nederlandse mannen (6,6 procent) is hoger dan onder alle mannen in Roosendaal.

Verdachten naar leeftijd en generatie

Van de Marokkaans-Nederlandse 12 t/m 17-jarigen wordt 7,1 procent verdacht, van de 18–24-jarigen 7,4 procent. Onder de 25 t/m 44-jarige Marokkaanse

Nederlanders is het percentage verdachten 3,2 procent. Dat is aanzienlijk lager is dan onder de Marokkaans-Nederlandse minderjarigen.

Onder Marokkaanse Nederlanders lijkt het verschil tussen de verdachtenpercentages van personen uit de eerste en tweede generatie op het eerste gezicht groot. Van de eerste generatie Marokkaanse Nederlanders is 2,1 procent verdacht, van de tweede generatie 6,8 procent. Een en ander hangt echter sterk samen met het verschil in leeftijdsopbouw tussen de eerste en tweede generatie Marokkaanse Nederlanders. De tweede generatie is gemiddeld genomen veel jonger en, zoals eerder werd aangeven, het aandeel verdachten onder jongeren is in het algemeen groter dan onder ouderen. Om te voorkomen dat verschillen in verdachtenpercentages tussen generaties onterecht worden toegeschreven aan een generatie-effect, terwijl er eigenlijk sprake is van een leeftijdseffect, is in figuur 5.2 de analyse opnieuw gemaakt, maar nu voor Marokkaans-Nederlandse jongeren in de leeftijd van 12 t/m 24 jaar. We zien dat het beeld na de leeftijdscorrectie heel anders is. Het verdachtenpercentage onder Marokkaanse Nederlanders van de eerste generatie van 12 t/m 24 jaar is hoger dan dat van 12 t/m 24-jarigen van de tweede generatie (respectievelijk 11,5 procent en 6,8 procent)

Verdachten naar werk en uitkeringsafhankelijkheid

Onder de totale bevolking in Roosendaal zien we dat werkzoekenden vaker worden verdacht dan niet werkzoekenden. Onder de Marokkaanse Nederlanders is dat beeld omgekeerd. Het percentage verdachten onder Marokkaans-Nederlandse niet werkzoekenden ligt op 4,1 procent, onder Marokkaans-Nederlandse werkzoekenden op 2,7 procent.

Personen met een uitkering worden vaker verdacht dan personen zonder uitkering. Ook dit gaat niet op wat betreft de Marokkaanse Nederlanders in Roosendaal. Van de Marokkaanse Nederlanders met een uitkering wordt 3,4 procent verdacht, van de Marokkaanse Nederlanders zonder uitkering 4,1 procent.

Verdachten naar voortijdig schoolverlaten

Schoolgaande jongeren die onderwijs volgen op een laag niveau, hebben een grotere kans om in aanraking te komen met de politie op verdenking van een misdrijf dan jongeren die onderwijs volgen op een hoog niveau.¹⁶ Deze samenhang zien we zowel bij de totale groep als bij Marokkaans-Nederlandse jongeren in de leeftijd van 12 t/m 22 jaar.

¹⁶ De opleidingen zijn gecodeerd in drie onderwijsniveaus. Praktijkonderwijs, vmbo bb, vmbo kb, mbo 1 en mbo 2 zijn gecategoriseerd als laag niveau; onderbouw vo, vmbo-tl, vmbo gl, mbo 3 en mbo 4 als middelbaar niveau; havo, vwo, hbo en wo als hoog niveau.

Van de Marokkaans-Nederlandse niet voortijdig schoolverlaters wordt 6,7 procent verdacht en van de Marokkaans-Nederlandse nieuwe voortijdig schoolverlaters wordt 13,8 procent verdacht. Marokkaans-Nederlandse voortijdig schoolverlaters komen dus veel vaker in aanraking met de politie dan Marokkaans-Nederlandse jongeren die de school niet voortijdig hebben verlaten. Deze samenhang tussen voortijdig schoolverlaten en criminaliteit zien we ook bij de totale groep jongeren (zie ook tabel b5.1 in de bijlage).

Criminaliteit

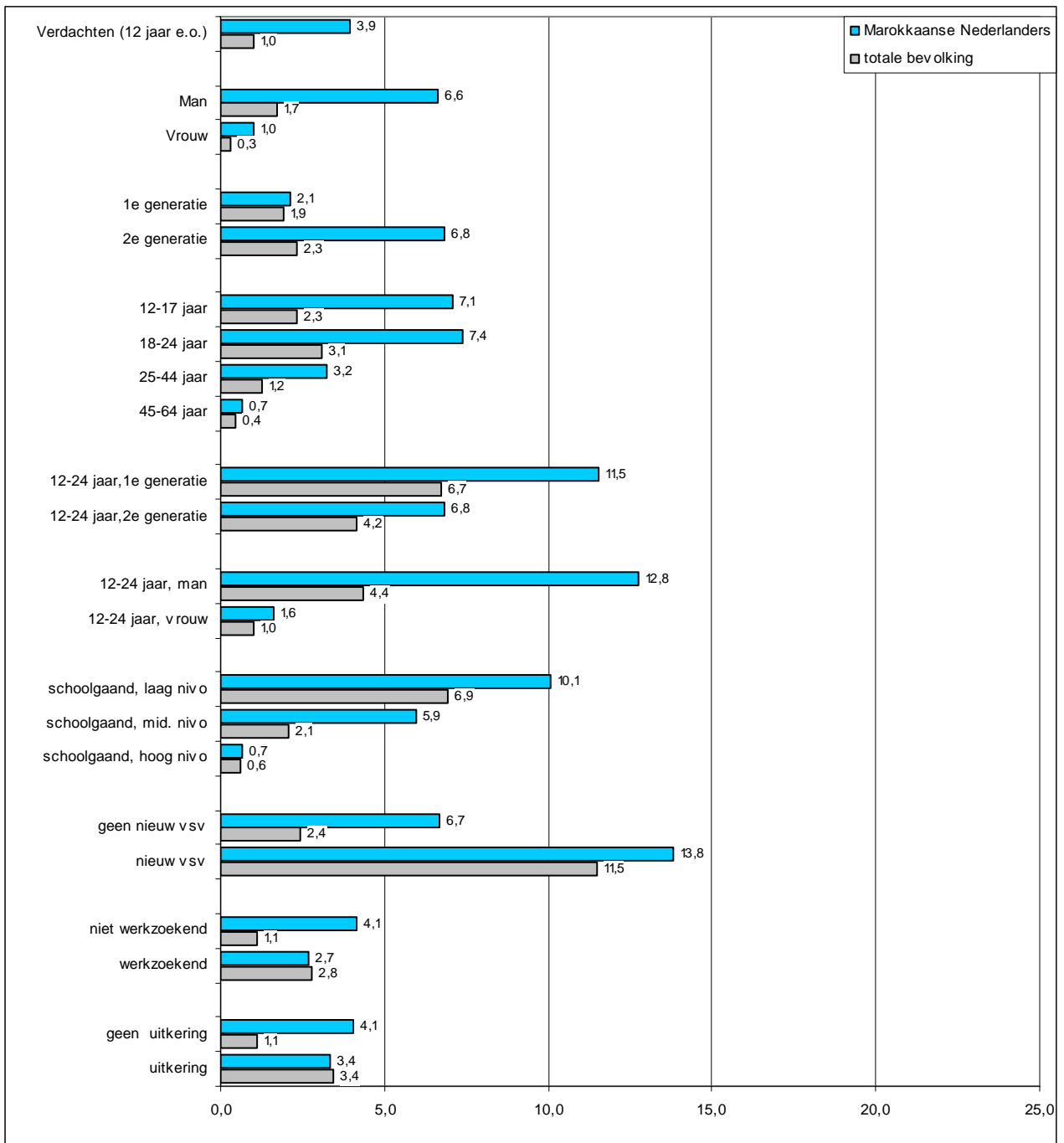

Figuur 5.2: Aandeel Marokkaans-Nederlandse verdachten (12 jaar e.o.) naar achtergrondkenmerken, in 2010 (in procenten van betreffende deelpopulatie)

Bron: HKS, bewerking Risbo, voorlopige cijfers

5.4 Verdachten 2006-2010

Tot op heden is ingegaan op de betrokkenheid bij criminaliteit in een specifiek onderzoeksjaar. Er is dus gekeken naar welk deel van de bevolking van Roosendaal in 2010 werd verdacht van een delict. In deze paragraaf gaan we na welk deel van de per 1 januari 2010 ingeschreven bevolking op enig moment in de gehele periode 2006-2010 minimaal één keer in aanraking met de politie is gekomen op verdenking van een misdrijf.

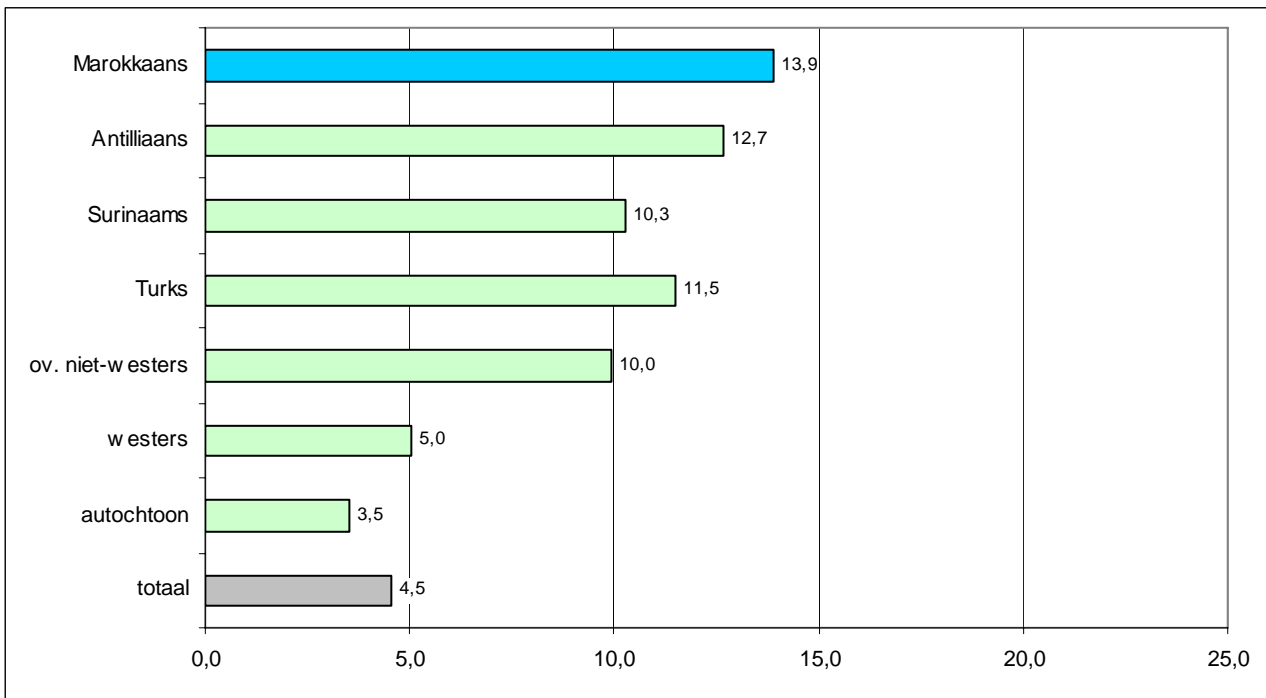

Figuur 5.3: Verdachten 12 jaar en ouder in de periode 2006-2010 (in procenten van betreffende bevolkingsgroep per 1 januari 2010)

Bron: HKS, bewerking Risbo, voorlopige cijfers

In figuur 5.3 zien we dat van de gehele bevolking van twaalf jaar en ouder die per 1 januari 2010 in Roosendaal woont in de periode 2006-2010 4,5 procent minimaal één keer in aanraking gekomen is met de politie op verdenking van een misdrijf. Dit percentage ligt onder Marokkaanse Nederlanders veel hoger. Van de Marokkaanse Nederlanders van twaalf jaar en ouder die per 1 januari 2010 in Roosendaal wonen, is in de periode 2006-2010 13,9 procent minimaal één keer in aanraking gekomen met de politie op verdenking van een misdrijf. Uitsplitsing van dit gegeven naar leeftijd en geslacht laat zien dat voor bepaalde subgroepen dit cijfer nog hoger ligt (zie tabel b5.2 in de bijlage). Zo is bijvoorbeeld van de Marokkaans-Nederlandse mannen van 12 t/m 24 jaar in de periode 2006-2010 35,1 procent één keer of meer in aanraking gekomen met

de politie. Gemiddeld is in Roosendaal 13,9 procent van de 12 t/m 24-jarige mannen in dezelfde periode in aanraking geweest met de politie.

5.5 Pleegcarrière

In deze paragraaf wordt stilgestaan bij de pleegcarrière van verdachten. Hierbij gaat het erom of een verdachte eenmalig of vaker verdacht is geweest van een misdrijf. Verdachten worden onderscheiden naar beginners, meerplegers en veelplegers. Het indelen van verdachten in deze categorieën gebeurt aan de hand van het aantal processen-verbaal van aanhouding dat tegen hen is opgemaakt. Een beginner is een verdachte tegen wie niet eerder een proces-verbaal van aanhouding is opgemaakt.¹⁷ Een meerpleger is een verdachte tegen wie 2-5 processen-verbaal (voor strafrechtelijk minderjarigen) of 2-10 processen-verbaal (voor strafrechtelijk meerderjarigen) zijn opgemaakt en een veelpleger is een verdachte tegen wie meer dan 5 processen-verbaal (voor strafrechtelijk minderjarigen) of meer dan 10 processen-verbaal (voor strafrechtelijk meerderjarigen) zijn opgemaakt.

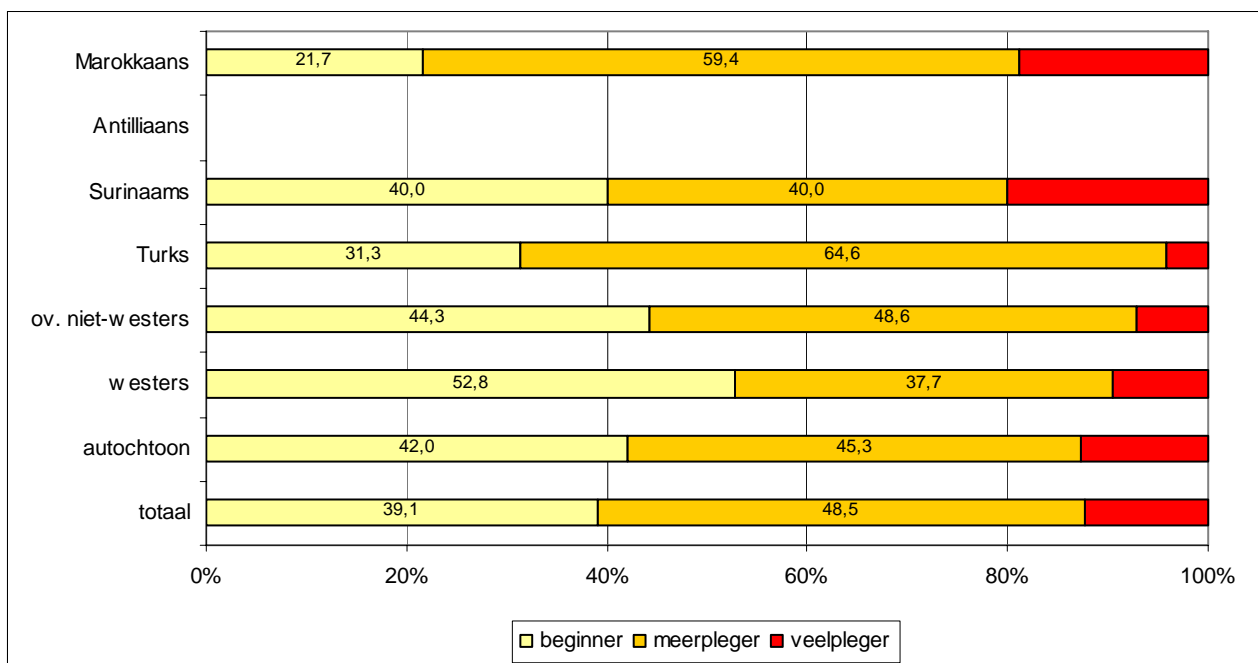

Figuur 5.4: Verdachten (12 jaar e.o.) naar pleegcarrière in 2010 (in procenten van betreffende deelpopulatie)

Bron: HKS, bewerking Risbo, voorlopige cijfers

¹⁷ Wanneer iemand in een bepaald kalenderjaar voor het eerst als verdachte wordt aangehouden en in hetzelfde jaar nogmaals, dan wordt hij in de jaarcijfers als meerpleger gecategoriseerd.

Wanneer we in figuur 5.4 de pleegcarrière van alle verdachten uit Roosendaal bekijken zien we dat 39,1 procent beginner is, 48,5 procent meerpleger is en de rest is veelpleger (12,3 procent). Voor de Marokkaans-Nederlandse verdachten valt op dat een relatief kleiner deel beginner is (21,7 procent), bijna zes op de tien meerpleger (59,4 procent) en 18,9 procent van de Marokkaans-Nederlandse verdachten is veelpleger.

5.6 Aard van de criminaliteit

Tot op heden is ingegaan op de vraag of en in welke mate personen worden verdacht van criminaliteit. In paragraaf 5.1 is het verschil uitgelegd tussen verdachten, antecedenten en misdrijven. Het gegeven dat van één verdachte meerdere misdrijven kunnen worden geregistreerd, maakt de analyse en de interpretatie van de aard van de criminaliteit aanzienlijk complexer dan de analyse van de omvang van de criminaliteit. Er zijn verschillende mogelijkheden om de aard van de criminaliteit in kaart te brengen. Vaak wordt dit gedaan op het niveau van het delict. Daarbij wordt de omvang van een bepaald type delict gerelateerd aan het totale aantal gepleegde delicten. Omdat een dergelijke analyse op het niveau van het delict uitsluitend ingaat op de door de verdachten gepleegde delicten raakt de relatie met de relatieve omvang van de criminaliteit uit beeld. We presenteren daarom een analyse van de aard van de criminaliteit waarin ook deze relatieve omvang van de criminaliteit is verdisconteerd. In deze analyse wordt het aantal verdachten van een bepaald type delict gerelateerd aan de bevolking. Daarbij wordt een uitsplitsing gemaakt naar herkomstgroep. In figuur 5.5 is deze analyse grafisch weergegeven. In vergelijking met de totale groep verdachten in Roosendaal, zijn Marokkaans-Nederlandse verdachten oververtegenwoordigd binnen elke onderscheiden delict categorie. Onder de Marokkaans-Nederlandse bevolking komen opvallend veel gewelds- vermogens- en drugsdelicten voor.

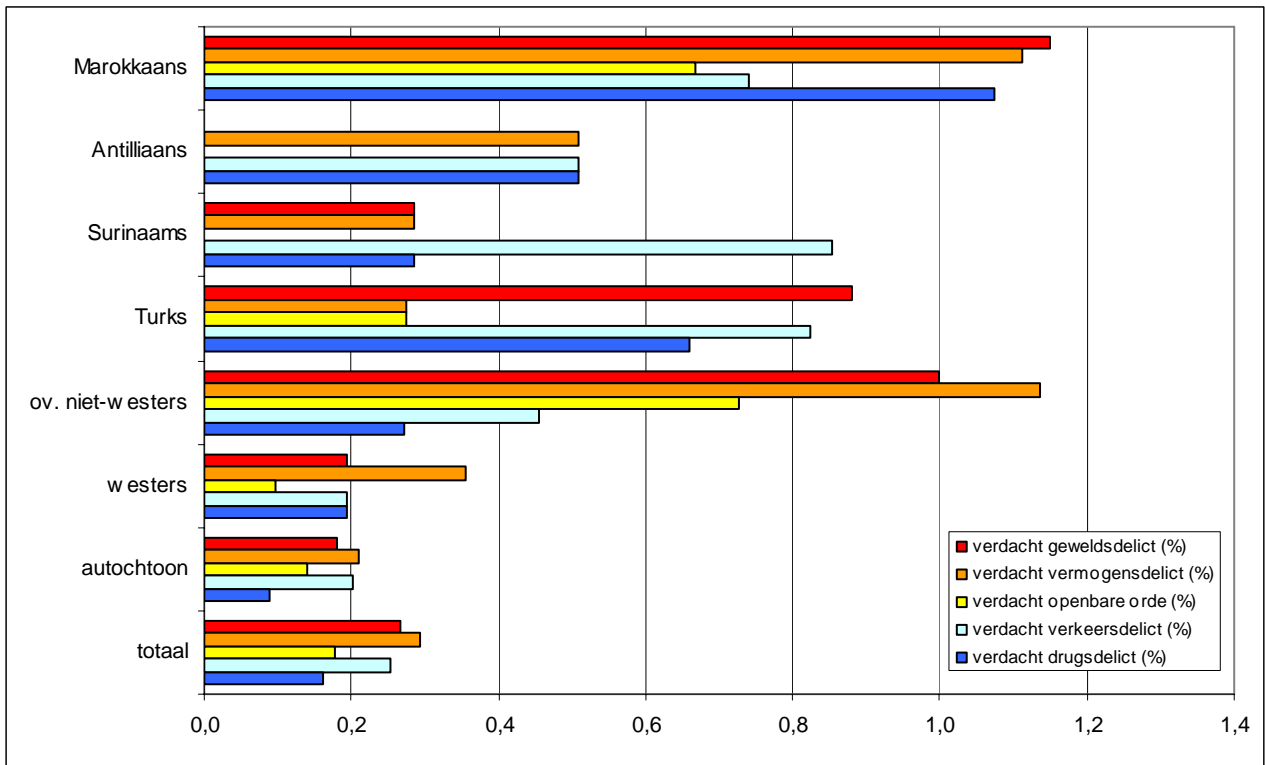

Figuur 5.5: Verdachten (12 jaar e.o.) en delicttype in 2010 (in procenten van betreffende deelpopulatie)

Bron: HKS, bewerking Risbo, voorlopige cijfers

Bijlage bij hoofdstuk 2

Tabel b2.1: Demografische kerncijfers bevolking, 1 januari 2010 (in procenten van betreffende bevolkingsgroep en absolute aantallen)

	Marokkaans		Antilliaans		Surinaams		Turks		ov. niet-westers		westers		autochtoon		totaal	
	aantal	%	aantal	%	aantal	%	aantal	%	aantal	%	aantal	%	aantal	%	aantal	%
Bevolkingsomvang (N)	3.771		245		429		2.279		2.919		6.951		60.968		77.562	
Aandeel in de bevolking (%)		4,9		0,3		0,6		2,9		3,8		9,0		78,6		100,0
Geslacht																
Man	1.941	51,5	115	46,9	207	48,3	1.169	51,3	1.491	51,1	3.304	47,5	30.049	49,3	38.276	49,3
Vrouw	1.830	48,5	130	53,1	222	51,7	1.110	48,7	1.428	48,9	3.647	52,5	30.919	50,7	39.286	50,7
Generatie																
1e generatie	1.669	44,3	116	47,3	218	50,8	1.146	50,3	1.959	67,1	2.888	41,5	-	-	7.996	48,2
2e generatie	2.102	55,7	129	52,7	211	49,2	1.133	49,7	960	32,9	4.063	58,5	-	-	8.598	51,8
Leeftijd																
0-11 jaar	1.074	28,5	48	19,6	78	18,2	461	20,2	718	24,6	764	11,0	7.179	11,8	10.322	13,3
12-17 jaar	438	11,6	30	12,2	48	11,2	275	12,1	318	10,9	400	5,8	4.243	7,0	5.752	7,4
18-24 jaar	446	11,8	32	13,1	47	11,0	262	11,5	328	11,2	485	7,0	4.349	7,1	5.949	7,7
25-44 jaar	1.202	31,9	71	29,0	120	28,0	847	37,2	1.021	35,0	2.065	29,7	14.755	24,2	20.081	25,9
45-64 jaar	440	11,7	53	21,6	110	25,6	339	14,9	479	16,4	2.075	29,9	18.914	31,0	22.410	28,9
65 jaar e.o.	171	4,5	11	4,5	26	6,1	95	4,2	55	1,9	1.162	16,7	11.528	18,9	13.048	16,8
Leeftijd, generatie																
0-11 jaar, 1e generatie	9	0,8	6	12,5	0	0,0	9	2,0	75	10,4	125	16,4	-	-	224	7,1
0-11 jaar, 2e generatie	1.065	99,2	42	87,5	78	100,0	452	98,0	643	89,6	639	83,6	-	-	2.919	92,9
12-17 jaar, 1e generatie	11	2,5	9	30,0	2	4,2	14	5,1	136	42,8	102	25,5	-	-	274	18,2
12-17 jaar, 2e generatie	427	97,5	21	70,0	46	95,8	261	94,9	182	57,2	298	74,5	-	-	1.235	81,8
18-24 jaar, 1e generatie	67	15,0	12	37,5	8	17,0	48	18,3	249	75,9	190	39,2	-	-	574	35,9
18-24 jaar, 2e generatie	379	85,0	20	62,5	39	83,0	214	81,7	79	24,1	295	60,8	-	-	1.026	64,1
25-44 jaar, 1e generatie	971	80,8	32	45,1	82	68,3	642	75,8	971	95,1	940	45,5	-	-	3.638	68,3
25-44 jaar, 2e generatie	231	19,2	39	54,9	38	31,7	205	24,2	50	4,9	1.125	54,5	-	-	1.688	31,7
45-64 jaar, 1e generatie	440	100,0	46	86,8	100	90,9	338	99,7	474	99,0	978	47,1	-	-	2.376	68,0
45-64 jaar, 2e generatie	0	0,0	7	13,2	10	9,1	1	0,3	5	1,0	1.097	52,9	-	-	1.120	32,0
65 jaar e.o., 1e generatie	171	100,0	11	100,0	26	100,0	95	100,0	54	98,2	553	47,6	-	-	910	59,9
65 jaar e.o., 2e generatie	0	0,0	0	0,0	0	0,0	0	0,0	1	1,8	609	52,4	-	-	610	40,1
Burgerlijke staat																
Ongehuwd	833	34,7	98	56,0	146	46,1	462	28,2	983	49,6	1.888	32,0	14.113	27,7	18.523	29,2
Gehuwd	1.365	56,9	51	29,1	131	41,3	989	60,3	803	40,5	2.954	50,0	28.445	55,8	34.738	54,8
Gescheiden	166	6,9	24	13,7	34	10,7	155	9,5	169	8,5	668	11,3	4.412	8,7	5.628	8,9
Weduwstaats	35	1,5	2	1,1	6	1,9	33	2,0	28	1,4	398	6,7	4.033	7,9	4.535	7,2

Bron: GBA, bewerking Risbo

Tabel b2.1a: Demografische kerncijfers bevolking, per 1 januari 2009 en 2010 (in procenten van betreffende bevolkingsgroep)

	Marokkaans		Antilliaans		Surinaams		Turks		ov. niet-westers		westers		autochtoon		totaal	
	2009	2010	2009	2010	2009	2010	2009	2010	2009	2010	2009	2010	2009	2010	2009	2010
Aandeel in de bevolking (%)	4,8	4,9	0,3	0,3	0,5	0,6	2,9	2,9	3,6	3,8	8,9	9,0	79,0	78,6	100,0	100,0
Geslacht																
Man	51,6	51,5	48,7	46,9	47,5	48,3	51,3	51,3	51,3	51,1	47,4	47,5	49,3	49,3	49,3	49,3
Vrouw	48,4	48,5	51,3	53,1	52,5	51,7	48,7	48,7	48,7	48,9	52,6	52,5	50,7	50,7	50,7	50,7
Generatie																
1e generatie	45,1	44,3	48,7	47,3	53,2	50,8	50,9	50,3	68,5	67,1	41,3	41,5	0,0	-	48,6	48,2
2e generatie	54,9	55,7	51,3	52,7	46,8	49,2	49,1	49,7	31,5	32,9	58,7	58,5	0,0	-	51,4	51,8
Leeftijd																
0-11 jaar	29,4	28,5	18,1	19,6	18,7	18,2	21,1	20,2	24,6	24,6	10,8	11,0	11,9	11,8	13,4	13,3
12-17 jaar	11,6	11,6	10,6	12,2	12,0	11,2	12,4	12,1	10,2	10,9	5,8	5,8	7,0	7,0	7,4	7,4
18-24 jaar	11,5	11,8	15,0	13,1	10,6	11,0	11,0	11,5	12,8	11,2	7,2	7,0	7,2	7,1	7,8	7,7
25-44 jaar	32,4	31,9	30,5	29,0	28,3	28,0	38,0	37,2	35,0	35,0	30,1	29,7	24,9	24,2	26,5	25,9
45-64 jaar	10,7	11,7	22,1	21,6	24,5	25,6	13,7	14,9	15,5	16,4	29,4	29,9	30,7	31,0	28,5	28,9
65 jaar e.o.	4,4	4,5	3,5	4,5	6,0	6,1	3,8	4,2	1,8	1,9	16,8	16,7	18,4	18,9	16,4	16,8
Leeftijd, generatie																
0-11 jaar, 1e generatie	0,5	0,8	14,6	12,5	3,8	0,0	2,1	2,0	12,1	10,4	16,2	16,4	-	-	7,3	7,1
0-11 jaar, 2e generatie	99,5	99,2	85,4	87,5	96,2	100,0	97,9	98,0	87,9	89,6	83,8	83,6	-	-	92,7	92,9
12-17 jaar, 1e generatie	3,3	2,5	37,5	30,0	8,0	4,2	6,0	5,1	50,2	42,8	26,3	25,5	-	-	19,9	18,2
12-17 jaar, 2e generatie	96,7	97,5	62,5	70,0	92,0	95,8	94,0	94,9	49,8	57,2	73,7	74,5	-	-	80,1	81,8
18-24 jaar, 1e generatie	20,2	15,0	32,4	37,5	22,7	17,0	22,1	18,3	78,7	75,9	36,2	39,2	-	-	38,9	35,9
18-24 jaar, 2e generatie	79,8	85,0	67,6	62,5	77,3	83,0	77,9	81,7	21,3	24,1	63,8	60,8	-	-	61,1	64,1
25-44 jaar, 1e generatie	84,0	80,8	47,8	45,1	73,7	68,3	78,6	75,8	94,9	95,1	44,6	45,5	-	-	69,1	68,3
25-44 jaar, 2e generatie	16,0	19,2	52,2	54,9	26,3	31,7	21,4	24,2	5,1	4,9	55,4	54,5	-	-	30,9	31,7
45-64 jaar, 1e generatie	100,0	100,0	86,0	86,8	92,2	90,9	100,0	99,7	98,6	99,0	47,7	47,1	-	-	67,5	68,0
45-64 jaar, 2e generatie	0,0	0,0	14,0	13,2	7,8	9,1	0,0	0,3	1,4	1,0	52,3	52,9	-	-	32,5	32,0
65 jaar e.o., 1e generatie	100,0	100,0	100,0	100,0	96,0	100,0	100,0	100,0	98,1	98,2	48,0	47,6	-	-	59,5	59,9
65 jaar e.o., 2e generatie	0,0	0,0	0,0	0,0	4,0	0,0	0,0	0,0	1,9	1,8	52,0	52,4	-	-	40,5	40,1
Burgerlijke staat																
Ongehuwd	35,3	34,7	57,8	56,0	45,3	46,1	27,5	28,2	50,5	49,6	31,8	32,0	27,6	27,7	29,1	29,2
Gehuwd	56,8	56,9	28,9	29,1	41,4	41,3	61,1	60,3	40,2	40,5	50,3	50,0	56,2	55,8	55,2	54,8
Gescheiden	6,5	6,9	12,7	13,7	11,4	10,7	9,5	9,5	7,9	8,5	11,1	11,3	8,4	8,7	8,7	8,9
Weduwstaat	1,4	1,5	0,6	1,1	2,0	1,9	1,8	2,0	1,4	1,4	6,8	6,7	7,8	7,9	7,1	7,2

Bron: GBA, bewerking Risbo

Bijlage bij hoofdstuk 3

Tabel b3.1: Leerlingen (12-22 jaar) in het voortgezet onderwijs, mbo en hoger onderwijs naar etnische herkomst, per 1 januari 2010 (in procenten van betreffende bevolkingsgroep en absolute aantallen)

	Marokkaans		Antilliaans		Surinaams		Turks		ov. niet-westers		westers		autochtoon		totaal	
	aantal	%	aantal	%	aantal	%	aantal	%	aantal	%	aantal	%	aantal	%	aantal	%
Schoolsoort																
vo	332	60,3	25	62,5	40	58,0	209	56,6	247	61,8	319	64,2	3.415	60,0	4.587	60,2
mbo	147	26,7	10	25,0	20	29,0	112	30,4	113	28,3	104	20,9	1.266	22,2	1.772	23,3
ho	72	13,1	5	12,5	9	13,0	48	13,0	40	10,0	74	14,9	1.014	17,8	1.262	16,6
Voortgezet onderwijs																
praktijkonderwijs	20	6,0	1	4,0	3	7,5	14	6,7	12	4,9	7	2,2	55	1,6	112	2,4
vo leerjaar 1-2, alg, lj 3	145	43,7	9	36,0	15	37,5	82	39,2	111	44,9	129	40,4	1.310	38,4	1.801	39,3
vmbo bb, leerjaar 3-4	24	7,2	2	8,0	2	5,0	22	10,5	10	4,0	7	2,2	89	2,6	156	3,4
vmbo kb, leerjaar 3-4	37	11,1	1	4,0	5	12,5	17	8,1	15	6,1	21	6,6	158	4,6	254	5,5
vmbo tl-gl, leerjaar 3-4	45	13,6	4	16,0	5	12,5	24	11,5	24	9,7	37	11,6	337	9,9	476	10,4
havo, leerjaar 3-5	36	10,8	4	16,0	3	7,5	27	12,9	35	14,2	48	15,0	666	19,5	819	17,9
vwo, leerjaar 3-6	17	5,1	4	16,0	4	10,0	16	7,7	28	11,3	57	17,9	761	22,3	887	19,3
overig vo	8	2,4	0	0,0	3	7,5	7	3,3	12	4,9	13	4,1	39	1,1	82	1,8
Mbo																
mbo niveau 1	11	7,5	2	20,0	1	5,0	10	8,9	24	21,2	7	6,7	49	3,9	104	5,9
mbo niveau 2	37	25,2	2	20,0	5	25,0	24	21,4	24	21,2	21	20,2	272	21,5	385	21,7
mbo niveau 3	26	17,7	3	30,0	3	15,0	23	20,5	21	18,6	27	26,0	333	26,3	436	24,6
mbo niveau 4	73	49,7	3	30,0	11	55,0	55	49,1	44	38,9	49	47,1	612	48,3	847	47,8
Hoger onderwijs																
hbo	60	83,3	4	80,0	9	100,0	40	83,3	34	85,0	64	86,5	841	82,9	1.052	83,4
wo	12	16,7	1	20,0	0	0,0	8	16,7	6	15,0	10	13,5	173	17,1	210	16,6

Bron: BRON, DUO, bewerking Risbo

Tabel b3.1a: Leerlingen (12-22 jaar) in het voortgezet onderwijs, mbo en hoger onderwijs naar etnische herkomst, per 1 januari 2009 en 2010 (in procenten van betreffende bevolkingsgroep)

	Marokkaans		Antilliaans		Surinaams		Turks		ov. niet-westers		westers		autochtoon		totaal	
	2009	2010	2009	2010	2009	2010	2009	2010	2009	2010	2009	2010	2009	2010	2009	2010
Schoolsoort																
vo	57,8	60,3	55,9	62,5	60,0	58,0	58,3	56,6	61,2	61,8	62,2	64,2	59,6	60,0	59,6	60,2
mbo	31,0	26,7	29,4	25,0	27,7	29,0	31,4	30,4	28,8	28,3	22,3	20,9	23,0	22,2	24,3	23,3
ho	11,2	13,1	14,7	12,5	12,3	13,0	10,3	13,0	10,0	10,0	15,5	14,9	17,4	17,8	16,1	16,6
Voortgezet onderwijs																
praktijkonderwijs	6,5	6,0	5,3	4,0	7,7	7,5	7,8	6,7	5,3	4,9	2,3	2,2	1,7	1,6	2,6	2,4
vo leerjaar 1-2, alg, lj 3	44,3	43,7	73,7	36,0	46,2	37,5	43,6	39,2	44,5	44,9	39,2	40,4	40,4	38,4	41,1	39,3
vmbo bb, leerjaar 3-4	7,1	7,2	0,0	8,0	7,7	5,0	11,3	10,5	4,0	4,0	4,9	2,2	3,1	2,6	3,9	3,4
vmbo kb, leerjaar 3-4	8,1	11,1	0,0	4,0	5,1	12,5	8,3	8,1	7,9	6,1	4,9	6,6	5,0	4,6	5,5	5,5
vmbo tl-gl, leerjaar 3-4	12,6	13,6	10,5	16,0	5,1	12,5	6,4	11,5	8,8	9,7	11,7	11,6	9,4	9,9	9,6	10,4
havo, leerjaar 3-5	14,2	10,8	5,3	16,0	15,4	7,5	13,2	12,9	12,3	14,2	15,5	15,0	18,1	19,5	17,1	17,9
vwo, leerjaar 3-5	4,5	5,1	5,3	16,0	10,3	10,0	6,9	7,7	11,5	11,3	18,8	17,9	21,6	22,3	18,9	19,3
overig vo	2,6	2,4	0,0	0,0	2,6	7,5	2,5	3,3	5,7	4,9	2,9	4,1	0,8	1,1	1,4	1,8
Mbo																
mbo niveau 1	10,2	7,5	10,0	20,0	0,0	5,0	8,2	8,9	20,6	21,2	7,2	6,7	3,1	3,9	5,4	5,9
mbo niveau 2	25,9	25,2	10,0	20,0	22,2	25,0	27,3	21,4	29,0	21,2	22,5	20,2	19,8	21,5	21,5	21,7
mbo niveau 3	16,9	17,7	40,0	30,0	27,8	15,0	20,0	20,5	15,0	18,6	22,5	26,0	27,0	26,3	24,8	24,6
mbo niveau 4	47,0	49,7	40,0	30,0	50,0	55,0	44,5	49,1	35,5	38,9	47,7	47,1	50,0	48,3	48,3	47,8
Hoger onderwijs																
hbo	86,7	83,3	80,0	80,0	100,0	100,0	86,1	83,3	81,1	85,0	77,9	86,5	83,1	82,9	83,1	83,4
wo	13,3	16,7	20,0	20,0	0,0	0,0	13,9	16,7	18,9	15,0	22,1	13,5	16,9	17,1	16,9	16,6

Bron: BRON, DUO, bewerking Risbo

Tabel b3.2: Nieuwe vsv-ers (12-22 jaar) naar achtergrondkenmerken, in schooljaar 2009/2010 (absolute aantallen en in procenten van betreffende deelpopulatie)

	Marokkaans			Antilliaans			Surinaams			Turks			ov.niet-westers			westers			autochtoon			totaal		
	pop.		vsv 09/10	pop.		vsv 09/10	pop.		vsv 09/10	pop.		vsv 09/10	pop.		vsv 09/10	pop.		vsv 09/10	pop.		vsv 09/10	pop.		vsv 09/10
	N	N	%	N	N	%	N	N	%	N	N	%	N	N	%	N	N	%	N	N	%	N	N	%
Leerlingen vo/mbo	462	29	6,3	34	4	11,8	56	2	3,6	304	15	4,9	348	21	6,0	415	20	4,8	4623	109	2,4	6242	200	3,2
Geslacht																								
Man	234	20	8,5	16	3	18,8	25	1	4,0	160	11	6,9	175	12	6,9	220	10	4,5	2403	54	2,2	3233	111	3,4
Vrouw	228	9	3,9	18	1	5,6	31	1	3,2	144	4	2,8	173	9	5,2	195	10	5,1	2220	55	2,5	3009	89	3,0
Generatie																								
1e generatie	17	2	11,8	10	2	20,0	-	-	-	21	1	4,8	193	16	8,3	103	6	5,8	-	-	-	344	27	7,8
2e generatie	445	27	6,1	24	2	8,3	-	-	-	283	14	4,9	211	7	3,3	312	14	4,5	-	-	-	1275	64	5,0
Leeftijd																								
12-16 jaar	274	3	1,1	21	2	9,5	29	0	0,0	177	1	0,6	204	6	2,9	275	7	2,5	3057	21	0,7	4037	40	1,0
17-19 jaar	142	18	12,7	7	0	0,0	19	2	10,5	98	11	11,2	103	11	10,7	107	11	10,3	1230	69	5,6	1706	122	7,2
20-22 jaar	46	8	17,4	6	2	33,3	8	0	0,0	29	3	10,3	41	4	9,8	33	2	6,1	336	19	5,7	499	38	7,6
Schoolsoort																								
vo	312	6	1,9	24	2	8,3	37	0	0,0	195	1	0,5	235	8	3,4	312	7	2,2	3360	31	0,9	4475	55	1,2
mbo	146	19	13,0	10	2	20,0	19	2	10,5	109	14	12,8	112	12	10,7	101	11	10,9	1254	69	5,5	1751	129	7,4

Bron: BRON, DUO, bewerking Risbo, voorlopige cijfers

Tabel b3.2a: Nieuwe vsv-ers (12-22 jaar) naar achtergrondkenmerken, schooljaar 2008/2009 en 2009/2010 (in procenten van de betreffende deelpopulatie)

	Marokkaans		Antilliaans		Surinaams		Turks		ov. niet-westers		westers		autochtoon		totaal	
	percentage vsv		percentage vsv		percentage vsv		percentage vsv		percentage vsv		percentage vsv		percentage vsv		percentage vsv	
	08/09	09/10	08/09	09/10	08/09	09/10	08/09	09/10	08/09	09/10	08/09	09/10	08/09	09/10	08/09	09/10
Leerlingen vo/mbo	6,1	6,3	0,0	11,8	3,7	3,6	5,1	4,9	5,6	6,0	7,2	4,8	3,3	2,4	3,9	3,2
Geslacht																
Man	8,1	8,5	0,0	18,8	0,0	4,0	8,1	6,9	5,7	6,9	6,5	4,5	3,2	2,2	4,1	3,4
Vrouw	4,3	3,9	0,0	5,6	6,5	3,2	2,0	2,8	5,6	5,2	8,0	5,1	3,3	2,5	3,8	3,0
Generatie																
1e generatie	8,7	11,8	0,0	20,0	0,0	-	4,5	4,8	6,5	8,3	7,8	5,8	-	-	6,7	7,8
2e generatie	6,0	6,1	0,0	8,3	4,0	-	5,1	4,9	4,4	3,3	7,0	4,5	-	-	5,7	5,0
Leeftijd																
12-16 jaar	1,5	1,1	0,0	9,5	3,0	0,0	2,3	0,6	3,2	2,9	3,1	2,5	1,0	0,7	1,3	1,0
17-19 jaar	12,9	12,7	0,0	0,0	7,1	10,5	9,9	11,2	7,6	10,7	13,2	10,3	7,4	5,6	8,4	7,2
20-22 jaar	12,2	17,4	0,0	33,3	0,0	0,0	6,5	10,3	11,6	9,8	16,7	6,1	9,5	5,7	10,0	7,6
Schoolsoort																
vo	0,7	1,9	0,0	8,3	2,8	0,0	2,7	0,5	3,7	3,4	3,0	2,2	1,0	0,9	1,3	1,2
mbo	13,0	13,0	0,0	20,0	5,6	10,5	9,2	12,8	9,3	10,7	15,6	10,9	8,1	5,5	9,0	7,4

Bron: BRON, DUO, bewerking Risbo, voorlopige cijfers

Tabel b3.3: Oververtegenwoordiging van Marokkaans-Nederlandse voortijdig schoolverlaters (12-22 jaar) in de 22 gemeenten, in schooljaar 2009/2010 (absolute aantallen, in procenten van betreffende bevolkingsgroep en oververtegenwoordiging (ovvt))

	12 t/m 22 jaar						
	totaal			Marokkaans			
	populatie	voortijdig schoolverlaters		populatie	voortijdig schoolverlaters		ovvt
N	N	%	N	N	%	%	
Amsterdam	45.362	2.391	5,3	8.738	528	6,0	15
Rotterdam	43.607	2.371	5,4	5.036	307	6,1	12
Utrecht	16.565	722	4,4	3.241	214	6,6	51
Den Haag	32.867	1.415	4,3	3.303	178	5,4	25
Gouda	5.925	216	3,6	791	58	7,3	101
Eindhoven	14.155	637	4,5	668	50	7,5	66
Tilburg	14.704	605	4,1	639	38	5,9	45
Leiden	7.319	305	4,2	623	38	6,1	46
's-Hertogenbosch	10.122	392	3,9	542	38	7,0	81
Amersfoort	11.630	403	3,5	479	25	5,2	51
Roosendaal	6.242	200	3,2	462	29	6,3	96
Helmond	6.729	292	4,3	375	20	5,3	23
Nijmegen	10.396	416	4,0	455	24	5,3	32
Zeist	4.447	155	3,5	391	24	6,1	76
Veenendaal	5.514	164	3,0	405	14	3,5	16
Ede	9.611	295	3,1	341	20	5,9	91
Lelystad	5.915	308	5,2	255	15	5,9	13
Schiedam	5.866	249	4,2	247	15	6,1	43
Culemborg	2.527	79	3,1	255	16	6,3	101
Gorinchem	2.794	104	3,7	222	20	9,0	142
Oosterhout	4.461	130	2,9	182	9	4,9	70
Maassluis	2.505	86	3,4	210	9	4,3	25
Totaal 22 MG	269.263	11.935	4,4	27.860	1.689	6,1	37

Bron: BRON, DUO, bewerking Risbo, voorlopige cijfers

Tabel b3.3a: Oververtegenwoordiging van Marokkaans-Nederlandse voortijdig schoolverlaters (12-22 jaar) in de 22 gemeenten, schooljaar 2008/2009 en 2009/2010 (in procenten van betreffende bevolkingsgroep en oververtegenwoordiging)

	12 t/m 22 jaar						
	totaal		Marokkaans		oververtegenwoordiging		
	2008/2009	2009/2010	08/09	09/10	08/09	09/10	verschil
Amsterdam	4,7	5,3	5,0	6,0	6	15	9
Rotterdam	5,8	5,4	6,4	6,1	11	12	1
Utrecht	4,9	4,4	6,8	6,6	40	51	11
Den Haag	4,8	4,3	5,4	5,4	12	25	13
Gouda	3,5	3,6	6,0	7,3	73	101	28
Eindhoven	4,0	4,5	6,8	7,5	70	66	-4
Tilburg	5,1	4,1	5,8	5,9	15	45	30
Leiden	4,5	4,2	4,4	6,1	-2	46	48
's-Hertogenbosch	4,5	3,9	9,2	7,0	105	81	-24
Amersfoort	3,4	3,5	6,7	5,2	99	51	-48
Roosendaal	3,9	3,2	6,1	6,3	56	96	40
Helmond	4,2	4,3	4,4	5,3	5	23	18
Nijmegen	4,1	4,0	7,6	5,3	84	32	-52
Zeist	3,9	3,5	8,7	6,1	123	76	-47
Veenendaal	3,5	3,0	4,2	3,5	20	16	-4
Ede	3,4	3,1	7,5	5,9	118	91	-27
Lelystad	5,1	5,2	5,3	5,9	4	13	9
Schiedam	4,5	4,2	6,9	6,1	54	43	-11
Culemborg	3,4	3,1	5,6	6,3	64	101	37
Gorinchem	4,0	3,7	3,7	9,0	-8	142	150
Oosterhout	3,9	2,9	6,9	4,9	75	70	-5
Maassluis	3,3	3,4	2,4	4,3	-28	25	53
Totaal 22 MG	4,6	4,4	5,8	6,1	27	37	10

Bron: BRON, DUO, bewerking Risbo, voorlopige cijfers

Bijlage bij hoofdstuk 4

Tabel b4.1: Personen (15-64 jaar), die per 1 januari 2010 in de gemeente wonen en als werkzoekende staan geregistreerd (absolute aantallen en in procenten van betreffende deelpopulatie)

	Marokkaans			Antilliaans			Surinaams			Turks			ov.niet-westers			westers			autochtoon			totaal		
	pop.		NWW	pop.		NWW	pop.		NWW	pop.		NWW	pop.		NWW	pop.		NWW	pop.		NWW	pop.		NWW
	N	N	%	N	N	%	N	N	%	N	N	%	N	N	%	N	N	%	N	N	%	N	N	%
Totale bevolking (15-64)	2302	222	9,6	170	7	4,1	303	15	5,0	1596	169	10,6	1979	294	14,9	4824	223	4,6	40200	1117	2,8	51374	2047	4,0
Geslacht																								
Man	1172	124	10,6	88	4	4,5	140	8	5,7	830	96	11,6	1036	169	16,3	2300	112	4,9	20201	605	3,0	25767	1118	4,3
Vrouw	1130	98	8,7	82	3	3,7	163	7	4,3	766	73	9,5	943	125	13,3	2524	111	4,4	19999	512	2,6	25607	929	3,6
Generatie																								
1e generatie	1485	196	13,2	95	5	5,3	192	9	4,7	1036	148	14,3	1775	293	16,5	2161	139	6,4	-	-	-	6744	790	11,7
2e generatie	817	26	3,2	75	2	2,7	111	6	5,4	560	21	3,8	204	1	0,5	2663	84	3,2	-	-	-	4430	140	3,2
Leeftijd																								
15-24 jaar	660	16	2,4	46	1	2,2	73	2	2,7	410	9	2,2	479	20	4,2	684	12	1,8	6531	99	1,5	8883	159	1,8
25-34 jaar	609	59	9,7	41	1	2,4	53	4	7,5	351	36	10,3	536	82	15,3	940	43	4,6	6008	160	2,7	8538	385	4,5
35-44 jaar	593	77	13,0	30	1	3,3	67	3	4,5	496	58	11,7	485	86	17,7	1125	59	5,2	8747	242	2,8	11543	526	4,6
45-54 jaar	295	52	17,6	33	2	6,1	80	4	5,0	238	52	21,8	345	75	21,7	1069	58	5,4	9690	280	2,9	11750	523	4,5
55-64 jaar	145	18	12,4	20	2	10,0	30	2	6,7	101	14	13,9	134	31	23,1	1006	51	5,1	9224	336	3,6	10660	454	4,3
Leeftijd, generatie																								
15-24 jaar,1e generatie	74	3	4,1	17	0	0,0	10	0	0,0	56	3	5,4	330	20	6,1	243	8	3,3	-	-	-	730	34	4,7
15-24 jaar,2e generatie	586	13	2,2	29	1	3,4	63	2	3,2	354	6	1,7	149	0	0,0	441	4	0,9	-	-	-	1622	26	1,6
25-34 jaar,1e generatie	392	47	12,0	16	0	0,0	27	2	7,4	184	21	11,4	505	81	16,0	438	22	5,0	-	-	-	1562	173	11,1
25-34 jaar,2e generatie	217	12	5,5	25	1	4,0	26	2	7,7	167	15	9,0	31	1	3,2	502	21	4,2	-	-	-	968	52	5,4
35-44 jaar,1e generatie	579	76	13,1	16	1	6,3	55	2	3,6	458	58	12,7	466	86	18,5	502	33	6,6	-	-	-	2076	256	12,3
35-44 jaar,2e generatie	14	1	7,1	14	0	0,0	12	1	8,3	38	0	0,0	19	0	0,0	623	26	4,2	-	-	-	720	28	3,9

Bron: UWV WERKbedrijf, bewerking Risbo

Tabel b4.1a: Personen (15-64 jaar) die als werkzoekende staan geregistreerd, per 1 januari 2009 en 2010 (in procenten van betreffende deelpopulatie)

	Marokkaans		Antilliaans		Surinaams		Turks		ov. niet-westers		westers		autochtoon		totaal	
	werkzoekend (%)		werkzoekend (%)		werkzoekend (%)		werkzoekend (%)		werkzoekend (%)		werkzoekend (%)		werkzoekend (%)		werkzoekend (%)	
	2009	2010	2009	2010	2009	2010	2009	2010	2009	2010	2009	2010	2009	2010	2009	2010
Totale bevolking (15-64)	7,1	9,6	4,4	4,1	4,6	5,0	7,1	10,6	12,0	14,9	3,6	4,6	2,0	2,8	2,9	4,0
Geslacht																
Man	7,1	10,6	2,4	4,5	3,1	5,7	6,6	11,6	12,0	16,3	3,3	4,9	1,9	3,0	2,8	4,3
Vrouw	7,2	8,7	6,6	3,7	5,8	4,3	7,7	9,5	11,9	13,3	3,9	4,4	2,1	2,6	3,0	3,6
Generatie																
1e generatie	9,8	13,2	6,7	5,3	4,7	4,7	9,0	14,3	13,1	16,5	5,6	6,4	-	-	9,0	11,7
2e generatie	1,8	3,2	1,4	2,7	4,3	5,4	3,3	3,8	1,1	0,5	2,0	3,2	-	-	2,1	3,2
Leeftijd																
15-24 jaar	1,6	2,4	0,0	2,2	3,1	2,7	2,0	2,2	5,0	4,2	0,4	1,8	0,6	1,5	1,0	1,8
25-34 jaar	7,0	9,7	4,8	2,4	2,0	7,5	5,8	10,3	12,1	15,3	2,4	4,6	1,2	2,7	2,6	4,5
35-44 jaar	9,4	13,0	3,7	3,3	3,0	4,5	8,3	11,7	15,2	17,7	3,4	5,2	1,7	2,8	3,1	4,6
45-54 jaar	13,4	17,6	6,7	6,1	5,3	5,0	15,4	21,8	16,3	21,7	5,4	5,4	2,1	2,9	3,3	4,5
55-64 jaar	12,2	12,4	10,0	10,0	14,8	6,7	8,8	13,9	16,0	23,1	5,3	5,1	3,8	3,6	4,3	4,3
Leeftijd, generatie																
15-24 jaar, 1e generatie	2,2	4,1	0,0	0,0	0,0	0,0	1,5	5,4	6,9	6,1	0,8	3,3	-	-	3,8	4,7
15-24 jaar, 2e generatie	1,5	2,2	0,0	3,4	3,8	3,2	2,1	1,7	0,0	0,0	0,2	0,9	-	-	1,2	1,6
25-34 jaar, 1e generatie	9,0	12,0	5,6	0,0	0,0	7,4	6,2	11,4	12,8	16,0	2,8	5,0	-	-	7,9	11,1
25-34 jaar, 2e generatie	2,2	5,5	4,2	4,0	4,8	7,7	5,3	9,0	2,9	3,2	2,0	4,2	-	-	2,7	5,4
35-44 jaar, 1e generatie	9,4	13,1	6,7	6,3	1,8	3,6	8,4	12,7	15,4	18,5	5,4	6,6	-	-	9,3	12,3
35-44 jaar, 2e generatie	12,5	7,1	0,0	0,0	10,0	8,3	6,3	0,0	6,7	0,0	1,9	4,2	-	-	2,4	3,9

Bron: UWV WERKbedrijf, bewerking Risbo

Tabel b4.2: Personen (15-64 jaar), die per 1 januari 2010 in de gemeente wonen met een WWB, WIJ of IOA uitkering (absolute aantallen en in procenten van betreffende deelpopulatie)

	Marokkaans			Antilliaans			Surinaams			Turks			ov.niet-westers			westers			autochtoon			totaal		
	pop.	uitkering		pop.	uitkering		pop.	uitkering		pop.	uitkering		pop.	uitkering		pop.	uitkering		pop.	uitkering		pop.	uitkering	
	N	N	%	N	N	%	N	N	%	N	N	%	N	N	%	N	N	%	N	N	%	N	N	%
Totale bevolking (15-64)	2302	179	7,8	170	6	3,5	303	11	3,6	1596	88	5,5	1979	197	10,0	4824	132	2,7	40200	554	1,4	51374	1167	2,3
Geslacht																								
Man	1172	79	6,7	88	1	1,1	140	2	1,4	830	37	4,5	1036	92	8,9	2300	49	2,1	20201	196	1,0	25767	456	1,8
Vrouw	1130	100	8,8	82	5	6,1	163	9	5,5	766	51	6,7	943	105	11,1	2524	83	3,3	19999	358	1,8	25607	711	2,8
Generatie																								
1e generatie	1485	161	10,8	95	3	3,2	192	9	4,7	1036	79	7,6	1775	196	11,0	2161	71	3,3	-	-	-	6744	519	7,7
2e generatie	817	18	2,2	75	3	4,0	111	2	1,8	560	9	1,6	204	1	0,5	2663	61	2,3	-	-	-	4430	94	2,1
Leeftijd																								
15-24 jaar	660	8	1,2	46	0	0,0	73	1	1,4	410	4	1,0	479	14	2,9	684	7	1,0	6531	38	0,6	8883	72	0,8
25-34 jaar	609	41	6,7	41	3	7,3	53	4	7,5	351	18	5,1	536	48	9,0	940	24	2,6	6008	67	1,1	8538	205	2,4
35-44 jaar	593	59	9,9	30	2	6,7	67	1	1,5	496	26	5,2	485	48	9,9	1125	25	2,2	8747	101	1,2	11543	262	2,3
45-54 jaar	295	44	14,9	33	1	3,0	80	5	6,3	238	21	8,8	345	47	13,6	1069	30	2,8	9690	116	1,2	11750	264	2,2
55-64 jaar	145	27	18,6	20	0	0,0	30	0	0,0	101	19	18,8	134	40	29,9	1006	46	4,6	9224	232	2,5	10660	364	3,4
Leeftijd, generatie																								
15-24 jaar,1e generatie	74	2	2,7	17	0	0,0	10	1	10,0	56	1	1,8	330	14	4,2	243	2	0,8	-	-	-	730	20	2,7
15-24 jaar,2e generatie	586	6	1,0	29	0	0,0	63	0	0,0	354	3	0,8	149	0	0,0	441	5	1,1	-	-	-	1622	14	0,9
25-34 jaar,1e generatie	392	31	7,9	16	0	0,0	27	2	7,4	184	12	6,5	505	48	9,5	438	11	2,5	-	-	-	1562	104	6,7
25-34 jaar,2e generatie	217	10	4,6	25	3	12,0	26	2	7,7	167	6	3,6	31	0	0,0	502	13	2,6	-	-	-	968	34	3,5
35-44 jaar,1e generatie	579	57	9,8	16	2	12,5	55	1	1,8	458	26	5,7	466	47	10,1	502	16	3,2	-	-	-	2076	149	7,2
35-44 jaar,2e generatie	14	2	14,3	14	0	0,0	12	0	0,0	38	0	0,0	19	1	5,3	623	9	1,4	-	-	-	720	12	1,7

Bron: gemeentelijke of regionale uitkeringsinstantie, bewerking Risbo

Tabel b4.2a: Personen (15-64 jaar) met een WWB, WIJ of IOA uitkering, per 1 januari 2009 en 2010 (in procenten van betreffende deelpopulatie)

	Marokkaans uitkering (%)		Antilliaans uitkering (%)		Surinaams uitkering (%)		Turks uitkering (%)		ov. niet-westers uitkering (%)		westers uitkering (%)		autochtoon uitkering (%)		totaal uitkering (%)	
	2009	2010	2009	2010	2009	2010	2009	2010	2009	2010	2009	2010	2009	2010	2009	2010
Totale bevolking (15-64)	5,0	7,8	3,1	3,5	4,6	3,6	3,4	5,5	5,8	10,0	2,0	2,7	1,1	1,4	1,6	2,3
Geslacht																
Man	5,8	6,7	1,2	1,1	3,1	1,4	2,7	4,5	6,1	8,9	1,5	2,1	0,8	1,0	1,3	1,8
Vrouw	4,2	8,8	5,3	6,1	5,8	5,5	4,1	6,7	5,5	11,1	2,5	3,3	1,3	1,8	1,8	2,8
Generatie																
1e generatie	7,0	10,8	2,2	3,2	5,2	4,7	4,4	7,6	6,4	11,0	2,5	3,3	-	-	4,9	7,7
2e generatie	1,0	2,2	4,3	4,0	3,3	1,8	1,4	1,6	0,5	0,5	1,6	2,3	-	-	1,5	2,1
Leeftijd																
15-24 jaar	0,8	1,2	0,0	0,0	1,5	1,4	0,5	1,0	2,2	2,9	0,1	1,0	0,2	0,6	0,3	0,8
25-34 jaar	3,7	6,7	7,1	7,3	9,8	7,5	2,8	5,1	3,7	9,0	1,8	2,6	0,6	1,1	1,3	2,4
35-44 jaar	6,5	9,9	3,7	6,7	3,0	1,5	3,2	5,2	5,9	9,9	1,4	2,2	0,9	1,2	1,5	2,3
45-54 jaar	9,3	14,9	3,3	3,0	4,0	6,3	7,2	8,8	6,6	13,6	2,3	2,8	1,1	1,2	1,7	2,2
55-64 jaar	14,9	18,6	0,0	0,0	7,4	0,0	9,8	18,8	27,7	29,9	3,8	4,6	2,1	2,5	2,8	3,4
Leeftijd, generatie																
15-24 jaar, 1e generatie	1,1	2,7	0,0	0,0	0,0	10,0	0,0	1,8	3,0	4,2	0,0	0,8	-	-	1,5	2,7
15-24 jaar, 2e generatie	0,7	1,0	0,0	0,0	1,9	0,0	0,6	0,8	0,0	0,0	0,2	1,1	-	-	0,5	0,9
25-34 jaar, 1e generatie	4,9	7,9	0,0	0,0	13,3	7,4	2,4	6,5	4,0	9,5	1,9	2,5	-	-	3,6	6,7
25-34 jaar, 2e generatie	1,1	4,6	12,5	12,0	4,8	7,7	3,3	3,6	0,0	0,0	1,8	2,6	-	-	2,2	3,5
35-44 jaar, 1e generatie	6,4	9,8	6,7	12,5	1,8	1,8	3,4	5,7	5,9	10,1	2,4	3,2	-	-	4,5	7,2
35-44 jaar, 2e generatie	12,5	14,3	0,0	0,0	10,0	0,0	0,0	0,0	6,7	5,3	0,6	1,4	-	-	1,0	1,7

Bron: gemeentelijke of regionale uitkeringsinstantie, bewerking Risbo

Tabel b4.3: Werkzoekenden (15-64 jaar) naar duur, opleidings- en beroepsniveau en etnische herkomst, per 1 januari 2010 (absolute aantallen en procenten)

	Marokkaans		Antilliaans		Surinaams		Turks		ov. niet-westers		westers		autochtoon		totaal	
	aantal	%	aantal	%	aantal	%	aantal	%	aantal	%	aantal	%	aantal	%	aantal	%
Werkloosheidsduur																
0-6 maanden	111	50,0	2	28,6	8	53,3	82	48,5	168	57,1	116	52,0	561	50,2	1.048	51,2
7-12 maanden	38	17,1	2	28,6	5	33,3	33	19,5	48	16,3	36	16,1	189	16,9	351	17,1
1-2 jaar	33	14,9	1	14,3	2	13,3	24	14,2	43	14,6	30	13,5	139	12,4	272	13,3
2-5 jaar	14	6,3	2	28,6	0	0,0	13	7,7	19	6,5	17	7,6	128	11,5	193	9,4
meer dan 5 jaar	26	11,7	0	0,0	0	0,0	17	10,1	16	5,4	24	10,8	100	9,0	183	8,9
Opleidingsniveau (NWW)																
<vmbo	105	47,3	1	14,3	1	6,7	76	45,0	133	45,4	46	20,6	169	15,1	531	26,0
vmbo	58	26,1	2	28,6	5	33,3	37	21,9	62	21,2	65	29,1	301	26,9	530	25,9
havo/vwo/mbo	51	23,0	3	42,9	7	46,7	47	27,8	71	24,2	78	35,0	473	42,3	730	35,7
hbo/wo	8	3,6	1	14,3	2	13,3	9	5,3	27	9,2	34	15,2	174	15,6	255	12,5
Beroepsniveau (NWW)																
Elementair	134	62,0	4	57,1	7	46,7	83	49,7	190	65,7	77	35,2	188	17,2	683	34,1
Lager	51	23,6	3	42,9	3	20,0	60	35,9	58	20,1	68	31,1	396	36,3	639	31,9
Middelbaar	20	9,3	0	0,0	3	20,0	18	10,8	34	11,8	54	24,7	361	33,1	490	24,4
Hoger/wetenschappelijk	11	5,1	0	0,0	2	13,3	6	3,6	7	2,4	20	9,1	147	13,5	193	9,6

Bron: UWV WERKbedrijf, bewerking Risbo

Tabel b4.3a: Werkzoekenden (15-64 jaar) naar duur, opleidings- en beroepsniveau en etnische herkomst, per 1 januari 2009 en 2010 (in procenten)

	Marokkaans		Antilliaans		Surinaams		Turks		ov. niet-westers		westers		autochtoon		totaal	
	2009	2010	2009	2010	2009	2010	2009	2010	2009	2010	2009	2010	2009	2010	2009	2010
Werkloosheidsduur																
0-6 maanden	46,5	50,0	71,4	28,6	53,8	53,3	48,6	48,5	59,6	57,1	33,7	52,0	33,9	50,2	40,6	51,2
7-12 maanden	21,4	17,1	14,3	28,6	7,7	33,3	16,2	19,5	13,5	16,3	19,8	16,1	14,0	16,9	15,5	17,1
1-2 jaar	8,2	14,9	0,0	14,3	0,0	13,3	6,3	14,2	7,4	14,6	7,0	13,5	11,7	12,4	9,6	13,3
2-5 jaar	8,8	6,3	14,3	28,6	0,0	0,0	17,1	7,7	10,9	6,5	17,4	7,6	20,1	11,5	16,8	9,4
meer dan 5 jaar	15,1	11,7	0,0	0,0	38,5	0,0	11,7	10,1	8,7	5,4	22,1	10,8	20,3	9,0	17,6	8,9
Opleidingsniveau (NWW)																
<vmbo	54,1	47,3	0,0	14,3	30,8	6,7	57,7	45,0	45,7	45,4	23,8	20,6	19,1	15,1	30,3	26,0
vmbo	23,3	26,1	57,1	28,6	46,2	33,3	23,4	21,9	23,0	21,2	26,2	29,1	29,3	26,9	27,2	25,9
havo/vwo/mbo	20,1	23,0	42,9	42,9	15,4	46,7	14,4	27,8	20,9	24,2	36,6	35,0	36,1	42,3	30,4	35,7
hbo/wo	2,5	3,6	0,0	14,3	7,7	13,3	4,5	5,3	10,4	9,2	13,4	15,2	15,5	15,6	12,1	12,5
Beroepsniveau (NWW)																
Elementair	70,6	62,0	42,9	57,1	33,3	46,7	67,3	49,7	65,0	65,7	37,1	35,2	20,1	17,2	38,2	34,1
Lager	20,3	23,6	14,3	42,9	41,7	20,0	20,9	35,9	18,8	20,1	30,5	31,1	37,8	36,3	30,8	31,9
Middelbaar	6,5	9,3	42,9	0,0	16,7	20,0	8,2	10,8	12,6	11,8	22,2	24,7	26,6	33,1	20,4	24,4
Hoger/wetenschappelijk	2,6	5,1	0,0	0,0	8,3	13,3	3,6	3,6	3,6	2,4	10,2	9,1	15,5	13,5	10,6	9,6

Bron: UWV WERKbedrijf, bewerking Risbo

Tabel b4.4: Personen (15-64 jaar) met een WWB, WIJ of IOA uitkering naar uitkeringsduur, per 1 januari 2010 (absolute aantallen en procenten)

	Marokkaans		Antilliaans		Surinaams		Turks		ov. niet-westers		westers		autochtoon		totaal	
	aantal	%	aantal	%	aantal	%	aantal	%	aantal	%	aantal	%	aantal	%	aantal	%
Uitkeringsduur																
0-6 maanden	58	32,4	-	-	1	9,1	29	33,0	0	0,0	39	29,5	150	27,1	371	31,8
7-12 maanden	24	13,4	-	-	3	27,3	9	10,2	0	0,0	9	6,8	64	11,6	126	10,8
1-2 jaar	18	10,1	-	-	5	45,5	8	9,1	37	32,2	14	10,6	56	10,1	119	10,2
2-5 jaar	33	18,4	-	-	1	9,1	24	27,3	47	40,9	18	13,6	73	13,2	192	16,5
meer dan 5 jaar	46	25,7	-	-	1	9,1	18	20,5	31	27,0	52	39,4	211	38,1	359	30,8

Bron: gemeentelijke of regionale uitkeringsinstantie, bewerking Risbo

Tabel b4.5: Oververtegenwoordiging van Marokkaans-Nederlandse werkzoekenden (15-64 jaar en 15-24 jaar) in de 22 gemeenten, per 1 januari 2010 (absolute aantallen, in procenten van betreffende bevolkingsgroep en oververtegenwoordiging (ovvt))

	15 t/m 64 jaar							15 t/m 24 jaar						
	totaal			Marokkaans				totaal			Marokkaans			
	populatie	werkzoekend		populatie	werkzoekend	ovvt	populatie	werkzoekend		populatie	werkzoekend	ovvt		
	N	N	%	N	N	%	%	N	N	%	N	N	%	%
Amsterdam	561.854	41.084	7,3	45.489	6.648	14,6	100	98.963	2.478	2,5	12.268	503	4,1	64
Rotterdam	410.714	32.636	7,9	24.773	3.946	15,9	100	82.198	2.416	2,9	6.930	313	4,5	54
Utrecht	225.209	9.326	4,1	16.701	1.726	10,3	150	51.354	654	1,3	4.482	152	3,4	166
Den Haag	339.986	17.962	5,3	17.391	1.826	10,5	99	60.553	1.632	2,7	4.801	225	4,7	74
Gouda	47.436	2.275	4,8	4.144	599	14,5	201	8.720	136	1,6	1.165	36	3,1	98
Eindhoven	147.249	9.013	6,1	3.502	450	12,8	110	28.205	676	2,4	894	34	3,8	59
Tilburg	143.257	6.697	4,7	3.455	362	10,5	124	30.832	918	3,0	880	58	6,6	121
Leiden	85.375	4.018	4,7	3.242	536	16,5	251	18.922	324	1,7	822	42	5,1	198
's-Hertogenbosch	96.628	4.430	4,6	2.979	327	11,0	139	16.390	347	2,1	815	39	4,8	126
Amersfoort	97.575	3.613	3,7	2.771	247	8,9	141	16.299	287	1,8	702	27	3,8	118
Roosendaal	51.374	2.047	4,0	2.302	222	9,6	142	8.883	159	1,8	660	16	2,4	35
Helmond	59.495	4.315	7,3	2.225	355	16,0	120	9.742	423	4,3	544	28	5,1	19
Nijmegen	117.667	8.464	7,2	2.250	443	19,7	174	28.278	916	3,2	618	54	8,7	170
Zeist	38.677	1.230	3,2	2.159	156	7,2	127	7.143	80	1,1	647	12	1,9	66
Veenendaal	40.768	1.668	4,1	1.921	239	12,4	204	7.848	185	2,4	532	29	5,5	131
Ede	70.418	2.191	3,1	1.450	206	14,2	357	14.722	194	1,3	452	23	5,1	286
Lelystad	51.745	2.875	5,6	1.419	162	11,4	105	8.943	266	3,0	352	13	3,7	24
Schiedam	51.549	3.217	6,2	1.359	183	13,5	116	9.097	254	2,8	374	13	3,5	24
Culemborg	18.388	835	4,5	1.134	200	17,6	288	3.204	59	1,8	286	9	3,1	71
Gorinchem	23.020	910	4,0	1.080	88	8,1	106	3.933	91	2,3	329	14	4,3	84
Oosterhout	35.946	1.516	4,2	778	76	9,8	132	5.984	142	2,4	210	10	4,8	101
Maassluis	20.972	879	4,2	799	105	13,1	214	3.573	68	1,9	252	12	4,8	150
Totaal 22 MG	2.735.302	161.201	5,9	143.323	19.102	13,3	126	523.786	12.705	2,4	39.015	1.662	4,3	76

Bron: UWV WERKbedrijf, bewerking Risbo

Tabel b4.5a: Oververtegenwoordiging van Marokkaans-Nederlandse werkzoekenden (15-64 jaar en 15-24 jaar) in de 22 gemeenten, per 1 januari 2009 en 2010 (in procenten van betreffende bevolkingsgroep en oververtegenwoordiging)

	15 t/m 64 jaar							15 t/m 24 jaar						
	totaal		Marokkaans					totaal		Marokkaans				
			oververtegenwoordiging							oververtegenwoordiging				
	2009	2010	2009	2010	2009	2010	verschil	2009	2010	2009	2010	2009	2010	verschil
Amsterdam	6,9	7,3	14,8	14,6	115	100	-15	2,4	2,5	3,8	4,1	61	64	3
Rotterdam	7,2	7,9	15,9	15,9	122	100	-22	1,7	2,9	2,6	4,5	54	54	0
Utrecht	3,3	4,1	9,3	10,3	179	150	-29	1,0	1,3	2,6	3,4	177	166	-11
Den Haag	4,6	5,3	10,0	10,5	119	99	-20	1,8	2,7	3,6	4,7	97	74	-23
Gouda	4,4	4,8	14,7	14,5	235	201	-34	1,1	1,6	2,5	3,1	119	98	-21
Eindhoven	4,1	6,1	10,1	12,8	146	110	-36	1,2	2,4	2,1	3,8	82	59	-23
Tilburg	3,6	4,7	9,0	10,5	147	124	-23	1,9	3,0	4,2	6,6	126	121	-5
Leiden	4,0	4,7	15,6	16,5	286	251	-35	1,0	1,7	3,7	5,1	263	198	-65
's-Hertogenbosch	3,6	4,6	9,6	11,0	167	139	-28	1,4	2,1	2,5	4,8	85	126	41
Amersfoort	3,4	3,7	10,4	8,9	208	141	-67	1,3	1,8	2,8	3,8	113	118	5
Roosendaal	2,9	4,0	7,1	9,6	145	142	-3	1,0	1,8	1,6	2,4	62	35	-27
Helmond	5,9	7,3	14,7	16,0	151	120	-31	2,9	4,3	5,6	5,1	95	19	-76
Nijmegen	6,1	7,2	16,6	19,7	170	174	4	1,8	3,2	6,0	8,7	241	170	-71
Zeist	2,6	3,2	7,8	7,2	201	127	-74	0,7	1,1	1,6	1,9	112	66	-46
Veenendaal	-	4,1	-	12,4	-	204	-	-	2,4	-	5,5	-	131	-
Ede	2,6	3,1	12,6	14,2	378	357	-21	0,9	1,3	2,9	5,1	209	286	77
Lelystad	4,3	5,6	8,6	11,4	100	105	5	1,9	3,0	0,8	3,7	-57	24	81
Schiedam	4,3	6,2	9,4	13,5	117	116	-1	1,5	2,8	3,9	3,5	159	24	-135
Culemborg	3,6	4,5	16,3	17,6	346	288	-58	0,6	1,8	0,7	3,1	27	71	44
Gorinchem	3,2	4,0	6,6	8,1	104	106	2	1,3	2,3	2,1	4,3	63	84	21
Oosterhout	2,9	4,2	7,0	9,8	142	132	-10	1,1	2,4	1,6	4,8	49	101	52
Maassluis	2,9	4,2	10,1	13,1	244	214	-30	0,8	1,9	1,5	4,8	95	150	55
Totaal 22 MG	5,1	5,9	12,8	13,3	152	126	-26	1,6	2,4	3,2	4,3	95	76	-19

Bron: UWV WERKbedrijf, bewerking Risbo

Tabel b4.6: Oververtegenwoordiging van Marokkaans-Nederlandse uitkeringsontvangers (15-64 jaar en 15-24 jaar) in de 22 gemeenten, per 1 januari 2010
(absolute aantallen, in procenten van betreffende bevolkingsgroep en oververtegenwoordiging (ovvt))

	15 t/m 64 jaar							15 t/m 24 jaar								
	totaal			Marokkaans				totaal			Marokkaans					
	populatie		uitkering	populatie		uitkering		ovvt	populatie		uitkering	populatie		uitkering		ovvt
	N	N	%	N	N	%	%	N	N	%	N	N	%	%		
Amsterdam	561.854	36.343	6,5	45.489	5.730	12,6	95	98.963	786	0,8	12.268	131	1,1	34		
Rotterdam	410.714	34.464	8,4	24.773	5.012	20,2	141	82.198	1.808	2,2	6.930	279	4,0	83		
Utrecht	225.209	7.735	3,4	16.701	1.855	11,1	223	51.354	481	0,9	4.482	111	2,5	164		
Den Haag	339.986	18.047	5,3	17.391	1.875	10,8	103	60.553	1.199	2,0	4.801	183	3,8	93		
Gouda	47.436	1.359	2,9	4.144	447	10,8	277	8.720	50	0,6	1.165	14	1,2	110		
Eindhoven	147.249	5.472	3,7	3.502	346	9,9	166	28.205	336	1,2	894	13	1,5	22		
Tilburg	143.257	5.141	3,6	3.455	336	9,7	171	30.832	491	1,6	880	32	3,6	128		
Leiden	85.375	2.888	3,4	3.242	416	12,8	279	18.922	133	0,7	822	21	2,6	263		
's-Hertogenbosch	96.628	2.864	3,0	2.979	264	8,9	199	16.390	167	1,0	815	17	2,1	105		
Amersfoort	97.575	2.302	2,4	2.771	193	7,0	195	16.299	144	0,9	702	11	1,6	77		
Roosendaal	51.374	1.167	2,3	2.302	179	7,8	242	8.883	72	0,8	660	8	1,2	50		
Helmond	59.495	2.167	3,6	2.225	208	9,3	157	9.742	231	2,4	544	24	4,4	86		
Nijmegen	117.667	5.026	4,3	2.250	291	12,9	203	28.278	288	1,0	618	24	3,9	281		
Zeist	38.677	886	2,3	2.159	163	7,5	230	7.143	45	0,6	647	14	2,2	243		
Veenendaal	40.768	1.241	3,0	1.921	248	12,9	324	7.848	101	1,3	532	32	6,0	367		
Ede	70.418	1.258	1,8	1.450	144	9,9	456	14.722	96	0,7	452	11	2,4	273		
Lelystad	51.745	1.553	3,0	1.419	91	6,4	114	8.943	147	1,6	352	4	1,1	-31		
Schiedam	51.549	2.038	4,0	1.359	135	9,9	151	9.097	134	1,5	374	12	3,2	118		
Culemborg	18.388	418	2,3	1.134	118	10,4	358	3.204	27	0,8	286	8	2,8	232		
Gorinchem	23.020	550	2,4	1.080	60	5,6	133	3.933	38	1,0	329	6	1,8	89		
Oosterhout	35.946	546	1,5	778	51	6,6	332	5.984	22	0,4	210	0	0,0	-100		
Maassluis	20.972	647	3,1	799	82	10,3	233	3.573	45	1,3	252	8	3,2	152		
Totaal 22 MG	2.735.302	134.112	4,9	143.323	18.244	12,7	160	523.786	6.841	1,3	39.015	963	2,5	89		

Bron: gemeentelijke of regionale uitkeringsinstantie, bewerking Risbo

Tabel b4.6a: Oververtegenwoordiging van Marokkaans-Nederlandse uitkeringsontvangers (15-64 jaar en 15-24 jaar) in de 22 gemeenten, per 1 januari 2009 en 2010
(in procenten van betreffende bevolkingsgroep en oververtegenwoordiging)

	15 t/m 64 jaar							15 t/m 24 jaar						
	totaal		Marokkaans					totaal		Marokkaans				
			oververtegenwoordiging							oververtegenwoordiging				
	2009	2010	2009	2010	2009	2010	verschil	2009	2010	2009	2010	2009	2010	verschil
Amsterdam	6,3	6,5	12,4	12,6	97	95	-2	0,7	0,8	1,1	1,1	53	34	-19
Rotterdam	7,2	8,4	14,3	20,2	99	141	42	1,4	2,2	2,3	4,0	65	83	18
Utrecht	2,8	3,4	7,9	11,1	185	223	38	0,8	0,9	1,7	2,5	129	164	35
Den Haag	4,8	5,3	9,8	10,8	102	103	1	1,5	2,0	2,5	3,8	68	93	25
Gouda	2,3	2,9	7,6	10,8	226	277	51	0,4	0,6	0,4	1,2	-2	110	112
Eindhoven	3,4	3,7	9,5	9,9	181	166	-15	1,4	1,2	2,7	1,5	99	22	-77
Tilburg	3,1	3,6	7,5	9,7	139	171	32	1,3	1,6	1,1	3,6	-12	128	140
Leiden	3,4	3,4	12,1	12,8	256	279	23	0,6	0,7	1,3	2,6	108	263	155
's-Hertogenbosch	3,1	3,0	10,8	8,9	249	199	-50	0,8	1,0	1,1	2,1	40	105	65
Amersfoort	2,4	2,4	7,8	7,0	226	195	-31	0,8	0,9	1,2	1,6	51	77	26
Roosendaal	1,6	2,3	5,0	7,8	214	242	28	0,3	0,8	0,8	1,2	125	50	-75
Helmond	3,2	3,6	8,2	9,3	154	157	3	1,4	2,4	3,9	4,4	174	86	-88
Nijmegen	4,2	4,3	11,3	12,9	168	203	35	0,9	1,0	2,4	3,9	163	281	118
Zeist	1,8	2,3	6,0	7,5	234	230	-4	0,3	0,6	0,5	2,2	38	243	205
Veenendaal	2,2	3,0	8,9	12,9	300	324	24	0,8	1,3	2,8	6,0	259	367	108
Ede	1,6	1,8	9,0	9,9	452	456	4	0,5	0,7	1,5	2,4	193	273	80
Lelystad	2,4	3,0	5,4	6,4	122	114	-8	0,9	1,6	0,8	1,1	-10	-31	-21
Schiedam	3,6	4,0	8,5	9,9	138	151	13	1,0	1,5	1,1	3,2	15	118	103
Culemborg	2,1	2,3	10,3	10,4	379	358	-21	0,7	0,8	1,8	2,8	173	232	59
Gorinchem	2,0	2,4	3,8	5,6	89	133	44	0,5	1,0	0,6	1,8	16	89	73
Oosterhout	1,6	1,5	6,3	6,6	307	332	25	0,4	0,4	0,0	0,0	-100	-100	0
Maassluis	2,7	3,1	9,6	10,3	261	233	-28	0,8	1,3	1,9	3,2	127	152	25
Totaal 22 MG	4,5	4,9	10,8	12,7	143	160	17	1,0	1,3	1,7	2,5	66	89	23

Bron: gemeentelijke of regionale uitkeringsinstantie, bewerking Risbo

Bijlage bij hoofdstuk 5

Tabel b5.1: Verdachten (12 jaar e.o.) naar achtergrondkenmerken, in 2010 (absolute aantallen en in procenten van betreffende deelpopulatie)

	Marokkaans			Antilliaans			Surinaams			Turks			ov. niet-westers			westers			autochtoon			totaal		
	pop.	verdacht		pop.	verdacht		pop.	verdacht		pop.	verdacht		pop.	verdacht		pop.	verdacht		pop.	verdacht		pop.	verdacht	
	N	N	%	N	N	%	N	N	%	N	N	%	N	N	%	N	N	%	N	N	%	N	N	%
Bevolking (12 jr eo)	2697	106	3,9	197	3	1,5	351	5	1,4	1818	48	2,6	2201	67	3,0	6187	53	0,9	53789	400	0,7	67240	682	1,0
Geslacht																								
Man	1399	93	6,6	96	3	3,1	158	5	3,2	954	46	4,8	1146	51	4,5	2898	36	1,2	26311	336	1,3	32962	570	1,7
Vrouw	1298	13	1,0	101	0	0,0	193	0	0,0	864	2	0,2	1055	16	1,5	3289	17	0,5	27478	64	0,2	34278	112	0,3
Generatie																								
1e generatie	1660	35	2,1	110	1	0,9	218	1	0,5	1137	24	2,1	1884	56	3,0	2763	34	1,2	-	-	-	7772	151	1,9
2e generatie	1037	71	6,8	87	2	2,3	133	4	3,0	681	24	3,5	317	11	3,5	3424	19	0,6	-	-	-	5679	131	2,3
Leeftijd																								
12-17 jaar	438	31	7,1	30	0	0,0	48	0	0,0	275	8	2,9	318	22	6,9	400	9	2,3	4243	64	1,5	5752	134	2,3
18-24 jaar	446	33	7,4	32	0	0,0	47	2	4,3	262	11	4,2	328	18	5,5	485	17	3,5	4349	102	2,3	5949	183	3,1
25-44 jaar	1202	39	3,2	71	3	4,2	120	2	1,7	847	24	2,8	1021	22	2,2	2065	20	1,0	14755	139	0,9	20081	249	1,2
45-64 jaar	440	3	0,7	53	0	0,0	110	1	0,9	339	5	1,5	479	5	1,0	2075	5	0,2	18914	78	0,4	22410	97	0,4
65 jaar e.o.	171	-	-	11	-	-	26	-	-	95	-	-	55	-	-	1162	-	-	11528	17	0,1	13048	19	0,1
Leeftijd, generatie																								
12-24 jaar, 1e generatie	78	9	11,5	21	0	0,0	10	0	0,0	62	1	1,6	385	30	7,8	292	17	5,8	-	-	-	848	57	6,7
12-24 jaar, 2e generatie	806	55	6,8	41	0	0,0	85	2	2,4	475	18	3,8	261	10	3,8	593	9	1,5	-	-	-	2261	94	4,2
Leeftijd, geslacht																								
12-24 jaar, man	447	57	12,8	34	0	0,0	49	2	4,1	278	18	6,5	329	28	8,5	455	17	3,7	4380	138	3,2	5972	260	4,4
12-24 jaar, vrouw	437	7	1,6	28	0	0,0	46	0	0,0	259	1	0,4	317	12	3,8	430	9	2,1	4212	28	0,7	5729	57	1,0
Schoolsoort																								
schoolgaand, laag nivo	129	13	10,1	8	0	0,0	16	0	0,0	87	5	5,7	85	12	14,1	63	2	3,2	623	38	6,1	1011	70	6,9
schoolgaand, mid. nivo	269	16	5,9	15	0	0,0	35	0	0,0	177	5	2,8	178	10	5,6	216	3	1,4	2173	29	1,3	3063	63	2,1
schoolgaand, hoog nivo	153	1	0,7	17	0	0,0	18	0	0,0	105	1	1,0	137	0	0,0	218	2	0,9	2899	18	0,6	3547	22	0,6
Nieuw vsv																								
geen nieuw vsv	733	49	6,7	-	-	-	-	-	-	457	13	2,8	638	31	4,9	706	18	2,5	7311	130	1,8	9845	241	2,4
nieuw vsv	29	4	13,8	-	-	-	-	-	-	15	3	20,0	27	4	14,8	20	2	10,0	109	10	9,2	200	23	11,5
Werk																								
niet werkzoekend	2080	86	4,1	163	3	1,8	288	4	1,4	1427	41	2,9	1685	47	2,8	4601	40	0,9	39083	333	0,9	49327	554	1,1
werkzoekend	222	6	2,7	7	0	0,0	15	1	6,7	169	5	3,0	294	9	3,1	223	7	3,1	1117	29	2,6	2047	57	2,8
Uitkering																								
geen uitkering	2123	86	4,1	164	3	1,8	292	5	1,7	1508	45	3,0	1967	33	1,7	4692	45	1,0	39646	335	0,8	50207	571	1,1
uitkering	179	6	3,4	6	0	0,0	11	0	0,0	88	1	1,1	117	4	3,4	132	2	1,5	554	27	4,9	1167	40	3,4

Bron: HKS, bewerking Risbo, voorlopige cijfers

Tabel b5.1a: Verdachten (12 jaar e.o.) naar achtergrondkenmerken, in 2009 en 2010 (in procenten van betreffende deelpopulatie per 1 januari 2009 respectievelijk 2010)

	Marokkaans verdacht (%)		Antilliaans verdacht (%)		Surinaams verdacht (%)		Turks verdacht (%)		ov. niet-westers verdacht (%)		westers verdacht (%)		autochtoon verdacht (%)		totaal verdacht (%)	
	2009	2010	2009	2010	2009	2010	2009	2010	2009	2010	2009	2010	2009	2010	2009	2010
Bevolking (12 jr eo)	4,5	3,9	5,4	1,5	2,4	1,4	3,9	2,6	1,6	3,0	1,2	0,9	0,8	0,7	1,1	1,0
Geslacht																
Man	7,7	6,6	8,5	3,1	4,6	3,2	6,5	4,8	2,1	4,5	1,8	1,2	1,3	1,3	1,8	1,7
Vrouw	1,0	1,0	2,2	0,0	0,5	0,0	1,1	0,2	1,2	1,5	0,6	0,5	0,3	0,2	0,4	0,3
Generatie																
1e generatie	2,6	2,1	5,8	0,9	0,9	0,5	2,7	2,1	1,6	3,0	1,0	1,2	-	-	1,8	1,9
2e generatie	7,8	6,8	4,9	2,3	5,0	3,0	6,1	3,5	1,8	3,5	1,4	0,6	-	-	3,2	2,3
Leeftijd																
12-17 jaar	6,3	7,1	0,0	0,0	8,0	0,0	5,3	2,9	3,1	6,9	2,8	2,3	1,3	1,5	2,1	2,3
18-24 jaar	9,6	7,4	11,8	0,0	6,8	4,3	4,8	4,2	3,3	5,5	4,2	3,5	2,7	2,3	3,5	3,1
25-44 jaar	3,8	3,2	4,3	4,2	0,0	1,7	4,7	2,8	1,2	2,2	1,5	1,0	1,1	0,9	1,4	1,2
45-64 jaar	0,8	0,7	4,0	0,0	1,0	0,9	1,0	1,5	0,5	1,0	0,5	0,2	0,4	0,4	0,4	0,4
65 jaar e.o.	-	-	-	-	-	-	-	-	-	-	-	-	0,1	0,1	0,1	0,1
Leeftijd, generatie																
12-24 jaar, 1e generatie	9,0	11,5	5,0	0,0	7,1	0,0	1,4	1,6	3,7	7,8	3,5	5,8	-	-	4,1	6,7
12-24 jaar, 2e generatie	7,8	6,8	7,9	0,0	7,5	2,4	5,7	3,8	2,3	3,8	3,6	1,5	-	-	5,6	4,2
Leeftijd, geslacht																
12-24 jaar, man	13,9	12,8	11,4	0,0	13,3	4,1	9,1	6,5	3,5	8,5	5,1	3,7	3,2	3,2	4,5	4,4
12-24 jaar, vrouw	1,9	1,6	0,0	0,0	2,0	0,0	1,1	0,4	2,9	3,8	2,1	2,1	0,8	0,7	1,1	1,0
Schoolsoort																
schoolgaand, laag nivo	6,3	10,1	33,3	0,0	25,0	0,0	7,4	5,7	1,1	14,1	5,7	3,2	3,8	6,1	4,7	6,9
schoolgaand, mid. nivo	8,1	5,9	5,3	0,0	0,0	0,0	4,9	2,8	3,6	5,6	2,0	1,4	1,4	1,3	2,4	2,1
schoolgaand, hoog nivo	3,6	0,7	0,0	0,0	0,0	0,0	1,1	1,0	1,8	0,0	3,1	0,9	0,7	0,6	1,0	0,6
Nieuw vsv																
geen nieuw vsv	8,1	6,7	-	-	-	-	5,2	2,8	4,3	4,9	3,0	2,5	1,9	1,8	2,7	2,4
nieuw vsv	14,3	13,8	-	-	-	-	0,0	20,0	10,0	14,8	20,0	10,0	6,6	9,2	9,0	11,5
Werk																
niet werkzoekend	4,9	4,1	5,9	1,8	2,2	1,4	4,2	2,9	1,2	2,8	1,5	0,9	0,9	0,9	1,3	1,1
werkzoekend	2,5	2,7	0,0	0,0	0,0	6,7	5,4	3,0	3,0	3,1	0,6	3,1	2,3	2,6	2,5	2,8
Uitkering																
geen uitkering	4,7	4,1	-	1,8	2,2	1,7	4,1	3,0	1,7	1,7	1,5	1,0	0,9	0,8	1,3	1,1
uitkering	5,4	3,4	-	0,0	0,0	0,0	9,4	1,1	3,4	3,4	0,0	1,5	4,5	4,9	4,2	3,4

Bron: HKS, bewerking Risbo, voorlopige cijfers

Tabel b5.2: Personen (12 jaar e.o.) die per 1 januari 2010 in de gemeente wonen en in de periode 2006-2010 werden verdacht van een delict naar achtergrondkenmerken (absolute aantallen en in procenten van betreffende bevolkingsgroep)

	Marokkaans			Antilliaans			Surinaams			Turks			ov. niet-westers			westers			autochtoon			totaal		
	pop.	verdacht	%	pop.	verdacht	%	pop.	verdacht	%	pop.	verdacht	%	pop.	verdacht	%	pop.	verdacht	%	pop.	verdacht	%	pop.	verdacht	%
	N	N	%	N	N	%	N	N	%	N	N	%	N	N	%	N	N	%	N	N	%	N	N	%
Bevolking (12 jr eo)	2697	375	13,9	197	25	12,7	351	36	10,3	1818	209	11,5	2201	219	10,0	6187	311	5,0	53789	1884	3,5	67240	3059	4,5
Geslacht																								
Man	1399	323	23,1	96	18	18,8	158	26	16,5	954	172	18,0	1146	169	14,7	2898	220	7,6	26311	1508	5,7	32962	2436	7,4
Vrouw	1298	52	4,0	101	7	6,9	193	10	5,2	864	37	4,3	1055	50	4,7	3289	91	2,8	27478	376	1,4	34278	623	1,8
Generatie																								
1e generatie	1660	164	9,9	110	12	10,9	218	15	6,9	1137	119	10,5	1884	192	10,2	2763	126	4,6	-	-	-	7772	628	8,1
2e generatie	1037	211	20,3	87	13	14,9	133	21	15,8	681	90	13,2	317	27	8,5	3424	185	5,4	-	-	-	5679	547	9,6
Leeftijd																								
12-17 jaar	438	73	16,7	30	2	6,7	48	7	14,6	275	17	6,2	318	40	12,6	400	22	5,5	4243	134	3,2	5752	295	5,1
18-24 jaar	446	112	25,1	32	7	21,9	47	9	19,1	262	54	20,6	328	57	17,4	485	85	17,5	4349	443	10,2	5949	767	12,9
25-44 jaar	1202	168	14,0	71	12	16,9	120	11	9,2	847	110	13,0	1021	98	9,6	2065	133	6,4	14755	722	4,9	20081	1254	6,2
45-64 jaar	440	22	5,0	53	3	5,7	110	8	7,3	339	25	7,4	479	24	5,0	2075	63	3,0	18914	492	2,6	22410	637	2,8
65 jaar e.o.	171	-	-	11	-	-	26	-	-	95	-	-	55	-	-	1162	-	-	11528	93	0,8	13048	106	0,8
Leeftijd, generatie																								
12-24 jaar, 1e generatie	78	22	28,2	21	4	19,0	10	1	10,0	62	8	12,9	385	72	18,7	292	41	14,0	-	-	-	848	148	17,5
12-24 jaar, 2e generatie	806	163	20,2	41	5	12,2	85	15	17,6	475	63	13,3	261	25	9,6	593	66	11,1	-	-	-	2261	337	14,9
Leeftijd, geslacht																								
12-24 jaar, man	447	157	35,1	34	7	20,6	49	13	26,5	278	60	21,6	329	68	20,7	455	76	16,7	4380	452	10,3	5972	833	13,9
12-24 jaar, vrouw	437	28	6,4	28	2	7,1	46	3	6,5	259	11	4,2	317	29	9,1	430	31	7,2	4212	125	3,0	5729	229	4,0
Schoolsoort																								
schoolgaand, laag nivo	129	39	30,2	8	3	37,5	16	3	18,8	87	15	17,2	85	28	32,9	63	14	22,2	623	93	14,9	1011	195	19,3
schoolgaand, mid. nivo	269	43	16,0	15	1	6,7	35	3	8,6	177	15	8,5	178	20	11,2	216	9	4,2	2173	94	4,3	3063	185	6,0
schoolgaand, hoog nivo	153	10	6,5	17	0	0,0	18	1	5,6	105	7	6,7	137	3	2,2	218	8	3,7	2899	63	2,2	3547	92	2,6
Nieuw vsv																								
geen nw vsv	733	140	19,1	-	-	-	-	-	-	457	51	11,2	638	86	13,5	706	75	10,6	7311	428	5,9	9845	780	7,9
nw vsv	29	14	48,3	-	-	-	-	-	-	15	7	46,7	27	9	33,3	20	3	15,0	109	26	23,9	200	59	29,5
Werk																								
niet werkzoekend	2080	322	15,5	163	23	14,1	288	30	10,4	1427	176	12,3	1685	176	10,4	4601	266	5,8	39083	1628	4,2	49327	2621	5,3
werkzoekend	222	30	13,5	7	1	14,3	15	4	26,7	169	28	16,6	294	26	8,8	223	30	13,5	1117	129	11,5	2047	248	12,1
Uitkering																								
geen uitkering	2123	325	15,3	164	22	13,4	292	32	11,0	1508	185	12,3	1967	197	10,0	4692	274	5,8	39646	1659	4,2	50207	2686	5,3
uitkering	179	27	15,1	6	2	33,3	11	2	18,2	88	19	21,6	117	20	17,1	132	22	16,7	554	98	17,7	1167	183	15,7

Bron: HKS, bewerking Risbo, voorlopige cijfers

Tabel b5.2a: Personen (12 jaar e.o.) die per 1 januari 2010 in de gemeente wonen en werden verdacht van een delict in de periode 2005-2009 en 2006-2010 naar achtergrondkenmerken (absolute aantallen en in procenten van betreffende bevolkingsgroep)

	Marokkaans verdacht (%)		Antilliaans verdacht (%)		Surinaams verdacht (%)		Turks verdacht (%)		ov. niet-westers verdacht (%)		westers verdacht (%)		autochtoon verdacht (%)		totaal verdacht (%)	
	05-09	06-10	05-09	06-10	05-09	06-10	05-09	06-10	05-09	06-10	05-09	06-10	05-09	06-10	05-09	06-10
Bevolking (12 jr eo)	14,5	13,9	13,0	12,7	10,0	10,3	12,6	11,5	9,8	10,0	5,0	5,0	3,6	3,5	4,7	4,5
Geslacht																
Man	23,9	23,1	20,2	18,8	14,5	16,5	19,7	18,0	14,0	14,7	7,6	7,6	5,9	5,7	7,5	7,4
Vrouw	4,4	4,0	5,5	6,9	6,4	5,2	4,7	4,3	5,1	4,7	2,7	2,8	1,4	1,4	1,9	1,8
Generatie																
1e generatie	11,0	9,9	11,5	10,9	6,8	6,9	10,8	10,5	10,0	10,2	4,5	4,6	-	-	8,3	8,1
2e generatie	20,7	20,3	14,8	14,9	15,8	15,8	15,7	13,2	7,9	8,5	5,4	5,4	-	-	9,7	9,6
Leeftijd																
12-17 jaar	16,0	16,7	0,0	6,7	18,0	14,6	10,0	6,2	11,1	12,6	6,1	5,5	3,1	3,2	5,1	5,1
18-24 jaar	26,8	25,1	29,4	21,9	15,9	19,1	20,9	20,6	16,3	17,4	14,9	17,5	11,0	10,2	13,3	12,9
25-44 jaar	14,2	14,0	15,9	16,9	10,2	9,2	14,1	13,0	9,7	9,6	6,2	6,4	4,9	4,9	6,3	6,2
45-64 jaar	6,1	5,0	4,0	5,7	4,9	7,3	6,8	7,4	4,8	5,0	3,6	3,0	2,6	2,6	2,9	2,8
65 jaar e.o.	-	-	-	-	-	-	-	-	-	-	-	-	0,8	0,8	0,8	0,8
Leeftijd, generatie																
12-24 jaar,1e generatie	27,0	28,2	15,0	19,0	21,4	10,0	13,9	12,9	16,8	18,7	11,6	14,0	-	-	16,1	17,5
12-24 jaar,2e generatie	20,6	20,2	18,4	12,2	16,3	17,6	15,3	13,3	8,6	9,6	10,7	11,1	-	-	15,3	14,9
Leeftijd, geslacht																
12-24 jaar, man	35,2	35,1	28,6	20,6	28,9	26,5	25,0	21,6	18,7	20,7	15,4	16,7	11,0	10,3	14,4	13,9
12-24 jaar, vrouw	7,3	6,4	0,0	7,1	6,1	6,5	5,3	4,2	8,8	9,1	6,4	7,2	3,0	3,0	4,0	4,0
Schoolsoort																
schoolgaand, laag nivo	32,3	30,2	33,3	37,5	41,7	18,8	17,9	17,2	23,9	32,9	18,6	22,2	13,2	14,9	17,7	19,3
schoolgaand, mid. nivo	16,3	16,0	10,5	6,7	3,3	8,6	10,5	8,5	9,0	11,2	8,0	4,2	4,5	4,3	6,4	6,0
schoolgaand, hoog nivo	11,6	6,5	0,0	0,0	8,7	5,6	8,6	6,7	3,6	2,2	4,0	3,7	2,3	2,2	3,0	2,6
Nieuw vsv																
geen nieuw vsv	19,6	19,1	-	-	-	-	14,3	11,2	13,1	13,5	10,2	10,6	6,2	5,9	8,3	7,9
nieuw vsv	42,9	48,3	-	-	-	-	26,7	46,7	30,0	33,3	43,3	15,0	19,2	23,9	26,2	29,5
Werk																
niet werkzoekend	16,0	15,5	15,0	14,1	9,9	10,4	14,0	12,3	9,4	10,4	6,0	5,8	4,4	4,2	5,5	5,3
werkzoekend	14,5	13,5	0,0	14,3	7,7	26,7	13,5	16,6	15,2	8,8	10,5	13,5	9,4	11,5	11,2	12,1
Uitkering																
geen uitkering	15,6	15,3	-	13,4	9,2	11,0	13,7	12,3	10,0	10,0	6,0	5,8	4,4	4,2	5,5	5,3
uitkering	22,5	15,1	-	33,3	23,1	18,2	22,6	21,6	17,1	17,1	12,5	16,7	16,9	17,7	17,6	15,7

Bron: HKS, bewerking Risbo, voorlopige cijfers

Tabel b5.3: Verdachten (12 jaar e.o.) naar pleegcarrière, antecedenten en delicten van verdachten, in 2010 (absolute aantallen en in procenten van betreffende bevolkingsgroep)

	Marokkaans		Antilliaans		Surinaams		Turks		ov. niet-westers		westers		autochtoon		totaal	
	aantal	%	aantal	%	aantal	%	aantal	%	aantal	%	aantal	%	aantal	%	aantal	%
Verdachten (N)	106	100,0	3	100,0	5	100,0	48	100,0	67	100,0	53	100,0	400	100,0	682	100,0
Pleegcarrière																
beginner	23	21,7	-	-	2	40,0	15	31,3	31	44,3	28	52,8	168	42,0	267	39,1
meerpleger	63	59,4	-	-	2	40,0	31	64,6	34	48,6	20	37,7	181	45,3	331	48,5
veelpleger	20	18,9	-	-	1	20,0	2	4,2	5	7,1	5	9,4	51	12,8	84	12,3
Antecedenten 2010	143		11		6		57		85		61		496		859	
Delicten 2010	172	100,0	11	100,0	9	100,0	67	100,0	101	100,0	76	100,0	581	100,0	1.017	100,0
<i>waaronder</i>																
gewelddelicten	40	23,3	0	0,0	1	11,1	20	29,9	28	27,7	13	17,1	110	18,9	212	20,8
vermogensdelicten	37	21,5	9	81,8	4	44,4	7	10,4	33	32,7	28	36,8	167	28,7	285	28,0
openbare orde	20	11,6	0	0,0	0	0,0	5	7,5	18	17,8	6	7,9	97	16,7	146	14,4
verkeer	25	14,5	1	9,1	3	33,3	16	23,9	10	9,9	12	15,8	118	20,3	185	18,2
drugs	40	23,3	1	9,1	1	11,1	12	17,9	8	7,9	13	17,1	58	10,0	133	13,1
overig	10	5,8	0	0,0	0	0,0	7	10,4	4	4,0	4	5,3	31	5,3	56	5,5
verdacht als % bevolking																
verdacht totaal (%)		3,9		1,5		1,4		2,6		3,0		0,9		0,7		1,0
verdacht gewelddelict (%)		1,1		0,0		0,3		0,9		1,0		0,2		0,2		0,3
verdacht vermogensdelict (%)		1,1		0,5		0,3		0,3		1,1		0,4		0,2		0,3
verdacht openbare orde (%)		0,7		0,0		0,0		0,3		0,7		0,1		0,1		0,2
verdacht verkeersdelict (%)		0,7		0,5		0,9		0,8		0,5		0,2		0,2		0,3
verdacht drugsdelict (%)		1,1		0,5		0,3		0,7		0,3		0,2		0,1		0,2
verdacht overig delict (%)		0,3		0,0		0,0		0,3		0,2		0,0		0,1		0,1

Bron: HKS, bewerking Risbo, voorlopige cijfers

Tabel b5.3a: Verdachten (12 jaar e.o.) naar pleegcarrière, antecedenten en delicten van verdachten, in 2009 en 2010 (in procenten van betreffende bevolkingsgroep)

	Marokkaans		Antilliaans		Surinaams		Turks		ov. niet-westers		westers		autochtoon		totaal	
	2009	2010	2009	2010	2009	2010	2009	2010	2009	2010	2009	2010	2009	2010	2009	2010
Verdachten (N)																
Pleegcarrière																
beginner	34,2	21,7	50,0	-	62,5	40,0	37,7	31,3	42,9	44,3	51,4	52,8	48,7	42,0	45,5	39,1
meerpleger	47,9	59,4	50,0	-	37,5	40,0	52,2	64,6	51,4	48,6	43,2	37,7	41,1	45,3	44,0	48,5
veelpleger	17,9	18,9	0,0	-	0,0	20,0	10,1	4,2	5,7	7,1	5,4	9,4	10,2	12,8	10,5	12,3
Antecedenten 2010																
Delicten 2010	100,0	100,0	100,0	100,0	100,0	100,0	100,0	100,0	100,0	100,0	100,0	100,0	100,0	100,0	100,0	100,0
<i>waaronder</i>																
gewelddelicten	15,8	23,3	12,5	0,0	7,7	11,1	21,2	29,9	30,0	27,7	13,5	17,1	20,9	18,9	19,6	20,8
vermogensdelicten	22,6	21,5	31,3	81,8	46,2	44,4	16,9	10,4	28,3	32,7	32,7	36,8	21,7	28,7	23,2	28,0
openbare orde	11,1	11,6	12,5	0,0	7,7	0,0	11,0	7,5	16,7	17,8	9,6	7,9	20,3	16,7	16,3	14,4
verkeer	15,3	14,5	6,3	9,1	15,4	33,3	12,7	23,9	10,0	9,9	20,2	15,8	21,7	20,3	18,6	18,2
drugs	30,0	23,3	31,3	9,1	23,1	11,1	26,3	17,9	11,7	7,9	20,2	17,1	8,3	10,0	15,7	13,1
overig	5,3	5,8	6,3	0,0	0,0	0,0	11,9	10,4	3,3	4,0	3,8	5,3	7,0	5,3	6,6	5,5
verdacht als % bevolking																
verdacht totaal (%)	4,5	3,9	5,4	1,5	2,4	1,4	3,9	2,6	1,6	3,0	1,2	0,9	0,8	0,7	1,1	1,0
verdacht gewelddelict (%)	1,0	1,1	1,1	0,0	0,3	0,3	1,2	0,9	0,7	1,0	0,2	0,2	0,2	0,2	0,3	0,3
verdacht vermogensdelict (%)	1,2	1,1	2,2	0,5	1,5	0,3	0,9	0,3	0,5	1,1	0,4	0,4	0,2	0,2	0,3	0,3
verdacht openbare orde (%)	0,8	0,7	1,1	0,0	0,3	0,0	0,6	0,3	0,4	0,7	0,2	0,1	0,2	0,1	0,2	0,2
verdacht verkeersdelict (%)	0,9	0,7	0,5	0,5	0,6	0,9	0,6	0,8	0,3	0,5	0,3	0,2	0,2	0,2	0,3	0,3
verdacht drugsdelict (%)	1,4	1,1	2,2	0,5	0,3	0,3	1,1	0,7	0,2	0,3	0,2	0,2	0,1	0,1	0,2	0,2
verdacht overig delict (%)	0,3	0,3	0,5	0,0	0,0	0,0	0,6	0,3	0,1	0,2	0,0	0,0	0,1	0,1	0,1	0,1

Bron: HKS, bewerking Risbo, voorlopige cijfers

Tabel b5.4: Oververtegenwoordiging van Marokkaans-Nederlandse verdachten (12 jaar en ouder en 12 t/m 24 jaar) in de 22 gemeenten, in 2010 (absolute aantallen, in procenten van betreffende bevolkingsgroep en oververtegenwoordiging (ovvt))

	12 jaar en ouder							12 t/m 24 jaar						
	totaal			Marokkaans				totaal			Marokkaans			
	populatie	verdacht		populatie	verdacht	ovvt	populatie	verdacht		populatie	verdacht	ovvt		
	N	N	%	N	N	%	%	N	N	%	N	N	%	%
Amsterdam	667.339	10.775	1,6	52.324	2.048	3,9	142	119.008	4.259	3,6	15.891	1.229	7,7	116
Rotterdam	513.563	9.357	1,8	28.481	1.221	4,3	135	100.591	3.702	3,7	9.196	714	7,8	111
Utrecht	263.180	3.869	1,5	19.735	1.044	5,3	260	58.850	1.620	2,8	5.895	625	10,6	285
Den Haag	419.148	9.704	2,3	19.837	1.148	5,8	150	75.705	3.445	4,6	6.251	653	10,4	130
Gouda	60.414	954	1,6	4.923	328	6,7	322	11.338	473	4,2	1.521	211	13,9	233
Eindhoven	187.025	2.202	1,2	4.073	135	3,3	182	34.255	824	2,4	1.167	81	6,9	189
Tilburg	177.735	1.950	1,1	4.009	183	4,6	316	37.235	882	2,4	1.183	121	10,2	332
Leiden	103.009	1.606	1,6	3.783	198	5,2	236	22.171	721	3,3	1.104	127	11,5	254
's-Hertogenbosch	120.630	1.713	1,4	3.400	228	6,7	372	20.874	719	3,4	1.060	136	12,8	272
Amersfoort	120.238	1.405	1,2	3.209	159	5,0	324	21.733	619	2,8	917	101	11,0	287
Roosendaal	67.240	682	1,0	2.697	106	3,9	287	11.701	317	2,7	884	64	7,2	167
Helmond	74.405	1.027	1,4	2.581	93	3,6	161	12.899	382	3,0	714	56	7,8	165
Nijmegen	144.033	2.083	1,4	2.579	147	5,7	294	32.927	776	2,4	790	92	11,6	394
Zeist	51.642	648	1,3	2.463	141	5,7	356	9.246	319	3,5	788	84	10,7	209
Veenendaal	51.734	474	0,9	2.262	97	4,3	368	10.341	228	2,2	695	66	9,5	331
Ede	90.848	1.015	1,1	1.710	111	6,5	481	19.032	500	2,6	588	79	13,4	411
Lelystad	62.483	1.084	1,7	1.625	79	4,9	180	11.601	471	4,1	464	35	7,5	86
Schiedam	65.526	996	1,5	1.518	68	4,5	195	11.545	407	3,5	473	39	8,2	134
Culemborg	23.080	281	1,2	1.384	56	4,0	232	4.344	124	2,9	413	35	8,5	197
Gorinchem	29.585	482	1,6	1.256	77	6,1	276	5.210	229	4,4	419	54	12,9	193
Oosterhout	46.924	634	1,4	930	53	5,7	322	7.990	286	3,6	306	34	11,1	210
Maassluis	27.391	329	1,2	926	47	5,1	323	4.642	150	3,2	344	38	11,0	242
Totaal 22 MG	3.367.172	53.270	1,6	165.705	7.767	4,7	196	643.238	21.453	3,3	51.063	4.674	9,2	174

Bron: HKS, bewerking Risbo, voorlopige cijfers

Tabel b5.4a: Oververtegenwoordiging van Marokkaans-Nederlandse verdachten (12 jaar en ouder en 12 t/m 24 jaar) in de 22 gemeenten, in 2009 en 2010 (in procenten van betreffende bevolkingsgroep en oververtegenwoordiging)

	12 jaar en ouder							12 t/m 24 jaar						
	totaal		Marokkaans					totaal		Marokkaans				
					oververtegenwoordiging						oververtegenwoordiging			
	2009	2010	2009	2010	2009	2010	verschil	2009	2010	2009	2010	2009	2010	verschil
Amsterdam	1,8	1,6	4,5	3,9	147	142	-5	4,0	3,6	8,6	7,7	114	116	2
Rotterdam	2,0	1,8	4,6	4,3	125	135	10	4,2	3,7	8,4	7,8	99	111	12
Utrecht	1,8	1,5	6,6	5,3	259	260	1	3,5	2,8	13,0	10,6	273	285	12
Den Haag	2,5	2,3	6,2	5,8	152	150	-2	5,0	4,6	10,6	10,4	110	130	20
Gouda	1,7	1,6	7,1	6,7	311	322	11	4,3	4,2	13,8	13,9	223	233	10
Eindhoven	1,1	1,2	3,1	3,3	193	182	-11	2,3	2,4	5,8	6,9	157	189	32
Tilburg	1,4	1,1	4,3	4,6	218	316	98	2,9	2,4	9,5	10,2	227	332	105
Leiden	1,7	1,6	5,6	5,2	237	236	-1	3,1	3,3	9,7	11,5	212	254	42
's-Hertogenbosch	1,2	1,4	5,1	6,7	327	372	45	2,6	3,4	9,4	12,8	261	272	11
Amersfoort	1,5	1,2	6,0	5,0	293	324	31	3,4	2,8	11,6	11,0	238	287	49
Roosendaal	1,1	1,0	4,5	3,9	308	287	-21	2,8	2,7	7,9	7,2	180	167	-13
Helmond	1,5	1,4	3,7	3,6	147	161	14	3,4	3,0	7,2	7,8	113	165	52
Nijmegen	1,3	1,4	5,2	5,7	283	294	11	2,4	2,4	9,2	11,6	288	394	106
Zeist	1,6	1,3	6,4	5,7	306	356	50	4,2	3,5	12,5	10,7	202	209	7
Veenendaal	1,2	0,9	4,9	4,3	294	368	74	2,7	2,2	10,1	9,5	273	331	58
Ede	1,1	1,1	6,7	6,5	520	481	-39	2,5	2,6	11,9	13,4	383	411	28
Lelystad	1,8	1,7	5,0	4,9	174	180	6	4,1	4,1	9,4	7,5	130	86	-44
Schiedam	1,7	1,5	5,2	4,5	199	195	-4	3,7	3,5	8,0	8,2	114	134	20
Culemborg	1,1	1,2	2,6	4,0	145	232	87	2,2	2,9	5,7	8,5	159	197	38
Gorinchem	1,6	1,6	6,1	6,1	283	276	-7	4,1	4,4	11,6	12,9	186	193	7
Oosterhout	1,4	1,4	5,5	5,7	294	322	28	4,1	3,6	13,5	11,1	229	210	-19
Maassluis	1,3	1,2	4,0	5,1	203	323	120	3,2	3,2	8,4	11,0	162	242	80
Totaal 22 MG	1,7	1,6	5,1	4,7	196	196	0	3,7	3,3	9,6	9,2	163	174	11

Bron: HKS, bewerking Risbo, voorlopige cijfers

Begrippenlijst

Allochtoon¹⁸

Een allochtoon is gedefinieerd als een persoon van wie ten minste één van de ouders in het buitenland geboren is. *Definitie conform CBS*

Antilliaanse Nederlander

Een op de Nederlandse Antillen of Aruba geboren persoon van wie ten minste één ouder in het buitenland geboren is (eerste generatie) of een in Nederland geboren persoon van wie de moeder op de Nederlandse Antillen of Aruba is geboren of, in het geval de moeder in Nederland is geboren, de vader op de Nederlandse Antillen of Aruba is geboren (de tweede generatie). *Definitie conform CBS*

Autochtoon

Persoon van wie de beide ouders in Nederland zijn geboren. *Definitie conform CBS*

Eerste generatie allochtoon

Persoon die in het buitenland is geboren en van wie ten minste één ouder in het buitenland is geboren. *Definitie conform CBS*

Beginner

Verdachte van een misdrijf tegen wie voor het eerst een proces-verbaal van aanhouding is opgemaakt.

IOAW

Wet inkomensvoorziening oudere en gedeeltelijk arbeidsongeschikte werkloze werknemers (IOAW).

De wet biedt een inkomensgarantie op het niveau van het sociaal minimum aan oudere en gedeeltelijk arbeidsongeschikte werkloze werknemers, van wie het recht op uitkering op grond van de Werkloosheidswet is geëindigd. *Bron: CBS*

¹⁸ Voor uitzonderingen en specificaties zie: <http://www.cbs.nl/nl-NL/menu/methoden/begrippen/default.htm?ConceptID=315>

IOAZ

Wet inkomensvoorziening oudere en gedeeltelijk arbeidsongeschikte gewezen zelfstandigen (IOAZ).

De wet biedt een inkomensgarantie op het niveau van het sociaal minimum aan oudere en gedeeltelijk arbeidsongeschikte gewezen zelfstandigen, van wie het inkomen duurzaam minder bedraagt dan het sociaal minimum en die als gevolg daarvan het bedrijf of beroep hebben beëindigd. *Bron: CBS*

Marokkaanse Nederlander

Een in Marokko geboren persoon van wie ten minste één ouder in het buitenland geboren is (eerste generatie) of een in Nederland geboren persoon van wie de moeder in Marokko is geboren of, in het geval de moeder in Nederland is geboren, de vader in Marokko is geboren (de tweede generatie). *Definitie conform CBS*

Meerpleger

Meerderjarige verdachte van misdrijven tegen wie 2 t/m 10 processen-verbaal van aanhouding zijn opgemaakt, waarvan ten minste één in het peiljaar. Of een minderjarige verdachte van misdrijven tegen wie 2 t/m 5 processen-verbaal van aanhouding zijn opgemaakt, waarvan ten minste één in het peiljaar. *Bron: KLPD-Dienst IPOL*

Middelbaar beroepsonderwijs (mbo)

Het mbo leidt op tot kwalificaties op vier niveaus. Mbo niveau 1 (assistent) ligt op een lager niveau dan de basisberoepsgerichte leerweg van het vmbo en lijkt qua inhoud op de meest eenvoudige opleidingen van het vroegere leerlingwezen. De assistentenopleiding kan sinds 2004/05 ook gevolgd worden door leerlingen van het vmbo die niet in staat zijn de normale basisberoepsgerichte leerweg van het vmbo te volgen. Mbo niveaus 2-4 (basisberoepsbeoefenaar, zelfstandig beroepsbeoefenaar, middenkaderfunctionaris/specialist) komen overeen met de andere opleidingen van het leerlingwezen en het vroegere (k)mbo. *Bron: CBS*

Misdrijf

Strafbaar feit van de ernstige soort dat als zodanig is omschreven en strafbaar is gesteld in de strafwetten. Voor de indeling van misdrijven zie technische toelichting. *Bron: KLPD-Dienst IPOL*

NWW

Niet-werkende werkzoekende (NWW)

Een niet-werkende werkzoekende is een persoon die bij een vestiging van het UWV WERKbedrijf is ingeschreven als een werkzoekende zonder werk of als werkzoekende die minder dan twaalf uur per week werkt met een inschrijfdatum en geen uitschrijfdatum.

Niet-westerse allochtoon

Tot de niet-westerse allochtonen worden personen gerekend van wie ten minste één ouder is geboren in Turkije, Marokko, Suriname, de Nederlandse Antillen of Aruba, of in een ander land in Azië (m.u.v. Japan en Indonesië), Afrika of Latijns Amerika. Definitie conform CBS.

In deze monitor wordt onder andere gerapporteerd over de vier grote niet-westerse allochtone groepen in Nederland (Antilliaanse, Marokkaanse, Surinaamse en Turkse Nederlanders). Niet-westerse allochtonen uit andere herkomstlanden worden samengenomen tot een groep 'overige niet-westerse allochtonen' veelal afgekort als 'ov-niet westers'.

Nieuwe voortijdig schoolverlaters (vsv-ers)

Onder de nieuwe vsv-ers worden alle leerlingen van 12 t/m 22 jaar verstaan, die in een schooljaar zonder startkwalificatie (diploma van havo, vwo of mbo met minimaal niveau 2) het onderwijs verlaten.

Oververtegenwoordiging

Oververtegenwoordiging is een percentage dat wordt berekend door het verschil tussen het aandeel in de doelgroep en de totale groep te delen door het aandeel in de totale groep. Indien het gevonden percentage in de doelgroep kleiner is dan in de totale groep is er sprake van een negatieve uitkomst, dit wordt aangeduid met ondervertegenwoordiging. Het percentage oververtegenwoordiging wordt berekend op basis van de niet afgeronde percentages.

Potentiële beroepsbevolking

Het deel van de bevolking dat gelet op zijn leeftijd in aanmerking komt voor deelname aan het arbeidsproces. Iedereen van 15 t/m 64 jaar wordt tot de potentiële beroepsbevolking gerekend.

Startkwalificatie

Diploma van havo, vwo of mbo met minimaal niveau 2.

Tweede generatie allochtoon¹⁹

Persoon die in Nederland is geboren en van wie ten minste één ouder in het buitenland is geboren. *Definitie conform CBS*

Veelpleger

Meerderjarige verdachte van misdrijven tegen wie meer dan 10 processen-verbaal van aanhouding zijn opgemaakt, waarvan ten minste één in het peiljaar. Of een minderjarige verdachte van misdrijven tegen wie meer dan 5 processen-verbaal van aanhouding zijn opgemaakt, waarvan ten minste één in het peiljaar. *Bron: KLPD- Dienst IPOL*

Verdachte

Persoon van 12 jaar of ouder tegen wie een proces-verbaal is opgemaakt, omdat een redelijk vermoeden bestaat dat hij een strafbaar feit heeft gepleegd. *Bron: KLPD- Dienst IPOL*

Vmbo-bb

De basisberoepsgerichte leerweg is te beschouwen als de opvolger van de laagste niveaus van het vbo en is bedoeld als vooropleiding voor de basisberoepsopleiding, niveau 2 van de kwalificatiestructuur van het mbo. *Bron: CBS*

Vmbo-kb

De kaderberoepsgerichte leerweg is te beschouwen als de opvolger van de hoogste niveaus van het vbo en is de minimale vooropleiding voor de vakopleiding en de middenkaderopleiding, respectievelijk op niveau 3 en 4 van de kwalificatiestructuur van het mbo. *Bron: CBS*

Vmbo-gl

De gemengde leerweg is te beschouwen als een tussenvorm van de theoretische leerweg en de beroepsgerichte leerwegen, heeft hetzelfde niveau als de theoretische leerweg, maar heeft ook een beroepsgericht vak. De gemengde leerweg geeft toegang tot de middenkaderopleiding, niveau 4 van de kwalificatiestructuur van het mbo. *Bron: CBS*

¹⁹ Een tweede generatie allochtoon heeft als herkomstgroepering het geboorteland van de moeder, tenzij dat ook Nederland is. In dat geval is de herkomstgroepering bepaald door het geboorteland van de vader.

Vmbo-tl

De theoretische leerweg is te beschouwen als de opvolger van de mavo en geeft toegang tot de middenkaderopleiding, niveau 4 van de kwalificatiestructuur van het mbo. Het is na diplomering tevens mogelijk door te stromen naar het vierde leerjaar havo. *Bron: CBS*

Vorbereidend middelbaar beroepsonderwijs (vmbo)

Voortzetting m.i.v. augustus 1999 van het mavo en vbo. Het bereidt voor op het middelbaar beroepsonderwijs, heeft een duur van vier jaar en kent vier leerwegen: de theoretische leerweg, de gemengde leerweg, de kaderberoepsgerichte leerweg en de basisberoepsgerichte leerweg. *Bron: CBS*

WIJ

Wet investeren in jongeren (WIJ).

Jongeren die vanaf 1 oktober 2009 naar het jongerenloket van het UWV WERKbedrijf gaan voor werk, kunnen geen uitkering aanvragen maar krijgen een werkleeraanbod. Dat is een opleiding of werk, of een combinatie daarvan. Op basis van het werkleeraanbod, beoordeelt de gemeente of iemand recht heeft op een (aanvullende) inkomensvoorziening op grond van de WIJ.

WWB

Wet werk en bijstand (WWB).

Wettelijke sociale voorziening die op 1 januari 2004 in werking is getreden ter vervanging van de Algemene bijstandswet (ABW), de Wet inschakeling werkzoekenden (WIW) en het Besluit In- en Doorstroombanen (ID-banen). *Bron: CBS*

Westerse allochtoon

Westerse allochtonen zijn gedefinieerd als personen van wie ten minste één van de ouders geboren is in één van de landen in Europa (exclusief Turkije), Noord-Amerika, Oceanië, Indonesië of Japan. In de tabellen en grafieken is dit veelal afgekort als 'westers'. *Definitie conform CBS*

Technische toelichting

Het doel van het monitorsysteem is betrouwbare en actuele informatie op te leveren over de maatschappelijke positie van Antilliaanse en of Marokkaanse Nederlanders in de betrokken gemeenten om zo de voortgang van de verschillende aanpakken te kunnen monitoren. De informatiebehoefte spitst zich toe op vier basisdimensies te weten: demografie, onderwijs, arbeidsparticipatie en criminaliteit.

Methodiek: koppeling van de diverse registraties

Bovenstaande informatie is niet in een enkele registratie beschikbaar en is afkomstig van verschillende bronnen. Om optimaal in de informatiebehoefte te kunnen voorzien is voor een systeem gekozen waarmee dwarsverbanden kunnen worden gemaakt tussen informatie die beschikbaar is in deze verschillende registratiesystemen. Deze verbanden kunnen alleen worden gemaakt door bestaande registraties op persoonsniveau aan elkaar te koppelen. Dit betekent dat informatie over de demografische en geografische factoren, data over voortijdig school verlaten, gegevens over verdachten en werkzoekenden en uitkeringsontvangers op persoonsniveau met behulp van een unieke versleutelde identificatiesleutel aan elkaar zijn gekoppeld.

Versleuteling

Met het oog op de privacy zijn de persoonsgebonden nummers aan de bron versleuteld zodat ze niet meer terug te herleiden zijn naar personen (zie figuur 1.1 in hoofdstuk 1). Pas na versleuteling van de identificerende persoonsnummers zijn de bestanden met persoonsgegevens geleverd aan Risbo.

Koppeling in 4 stappen

Stap 1 de Gemeentelijke Basis Administratie (GBA) als basis.

Als basis dienen alle in de GBA ingeschreven personen op de gekozen peildatum 1-1-2010. Elke inwoner van Nederland is verplicht ingeschreven in de Gemeentelijke Basisadministratie (GBA) van de gemeente waarin men woont.

Stap 2 koppeling van onderwijsgegevens.

In stap 2 wordt informatie gekoppeld over leerlingen en voortijdig schoolverlaters uit de Basisregistratie Onderwijs (BRON). Alle leerlingen in het bekostigd voorgezet en middelbaar beroepsonderwijs staan in BRON geregistreerd. De gegevens zijn aangeleverd door de Dienst Uitvoering Onderwijs (DUO). Leerlingen en nieuwe voortijdig schoolverlaters in schooljaar 2009/2010 zijn op basis van het versleutelde burgerservicenummer (BSN) gekoppeld aan het bevolkingsbestand per 1 januari 2010. Indien het nummer in een van de bestanden niet bekend is, kan er geen koppeling worden gemaakt. Jongeren van wie geen nummer bekend is en jongeren die in de loop van 2010 vanuit een niet in het onderzoek betrokken gemeente in één van de betrokken gemeenten zijn komen wonen, komen in het onderzoeksbestand dus niet voor.

Stap 3 koppeling van niet-werkende werkzoekenden en uitkeringsontvangers.

In stap 3 worden, wederom op basis van het versleutelde BSN, gegevens gekoppeld over werkzoekenden (UWV WERKbedrijf) en uitkeringsgerechtigden (gemeentelijke sociale dienst).

Stap 4 koppeling van verdachtenregistraties in HKS.

In stap 4 worden ten slotte gegevens over verdachten gekoppeld aan het GBA-bestand. In het HKS geregistreerde verdachten zijn op basis van het versleutelde GBA-nummer gekoppeld aan het bevolkingsbestand per 1 januari 2010. Dit GBA-nummer was in het HKS in het verleden niet altijd evengoed ingevuld maar in de laatste jaren is de vulling van het GBA-nummer in het HKS sterk verbeterd. Indien het GBA-nummer in de verdachtenregistratie niet bekend is, kan er per definitie geen koppeling worden gemaakt met het bevolkingsbestand. Verdachten zonder valide GBA-nummer zijn in het onderzoeksbestand dus niet opgenomen. Ook verdachten die in de loop van 2010 vanuit een niet in het onderzoek betrokken gemeente in een van de betrokken gemeenten is komen wonen, vallen buiten de analyse die voor dit rapport zijn gedaan.

Databronnen

Gemeentelijke Basisadministratie (GBA)

Als basis dienen alle in de GBA ingeschreven personen op de gekozen peildatum 1-1-2010. Elke inwoner van Nederland is verplicht ingeschreven in de Gemeentelijke Basisadministratie (GBA) van de gemeente waarin men woont. In de GBA wordt een groot aantal

(demografische) kenmerken geregistreerd. In het onderzoeksbestand zijn naast het versleutelde GBA-nummer en het versleutelde burgerservicenummer de volgende kenmerken opgenomen: Geboorteaar, geboorteland, geslacht, geboorteland moeder, geboorteland vader, nationaliteit, jaar inschrijving in de gemeente, land vanwaar ingeschreven, jaar vestiging in Nederland, postcode (eerste vier posities), wijk, buurt, burgerlijke staat, positie in het gezin. Positie in het gezin is geen rubriek in de GBA registratie. Deze moet door de gemeenten worden geconstrueerd op basis van burgerlijke staat, het exacte adres en gegevens over kinderen. Dit is vaak lastig. Positie in het gezin is daardoor niet uniform voor alle gemeenten. Door een aantal gemeenten zijn geen gegevens over de positie in het gezin aangeleverd.

Basisregistratie Onderwijs (BRON)

In de Basisregistratie Onderwijs (BRON) staan alle leerlingen in het bekostigd voorgezet en middelbaar beroepsonderwijs geregistreerd. Deze gegevens zijn aangeleverd door de Dienst Uitvoering Onderwijs (DUO).

Cijfers schooljaar 2009/2010

In maart is het aantal voortijdig schoolverlaters van voorgaand schooljaar bekend. Deze gegevens hebben de status 'voorlopig' omdat het gaat om gegevens die zijn aangeleverd door de onderwijsinstellingen, maar nog niet zijn gecontroleerd door een accountant. Door de accountantscontrole en door inschrijfmutaties die met terugwerkende kracht worden verwerkt, kunnen er verschillen ontstaan tussen de voorlopige en definitieve cijfers. De definitieve cijfers zijn steeds in oktober bekend. De voorlopige vsv-cijfers van schooljaar 2009/2010 zijn dus in maart 2011 bekend en worden in oktober 2011 definitief vastgesteld.

Informatie niet-werkende werkzoekenden en uitkeringsontvangers

Gegevens over niet-werkende werkzoekenden zijn gebaseerd op registraties afkomstig van het UWV WERKbedrijf. Het UWV WERKbedrijf levert aan veel gemeenten jaarlijks een databestand met niet-werkende werkzoekenden per 31 december. Dit databestand is, met toestemming van het UWV WERKbedrijf, door de gemeenten aan Risbo doorgeleverd. Voor dit onderzoek is gebruik gemaakt van het bestand met werkzoekenden die per 31-12-2009 bij het UWV WERKbedrijf stonden ingeschreven. De cijfers over uitkeringen zijn afkomstig van de gemeentelijke of regionale uitkeringsinstanties. De cijfers hebben 1-1-2010 als peildatum.

Het Herkenningsdienstsysteem (HKS)

Voor dit onderzoek maken we gebruik van verdachtenregistraties uit het zogenaamde Herkenningsdienstsysteem (HKS). De gegevens zijn afkomstig van de Dienst IPOL van het Korps Landelijke Politiediensten (KLPD). De Dienst IPOL verzamelt jaarlijks data vanuit het HKS. In het HKS worden verdachten geregistreerd tegen wie een proces-verbaal is opgemaakt wegens een misdrijf. In het HKS worden alleen misdrijven en verdachten van misdrijven geregistreerd (voor indeling misdrijven zie onderstaande tabel). Het is de overtuiging van de politie dat het daders zijn. Voor deze personen is proces-verbaal van opsporing gemaakt en verstuurd naar het Openbaar Ministerie. De rechter moet zich er nog over uitspreken. We rapporteren dus over verdachten en niet over veroordeelden. Overtredingen en verdachten van overtredingen worden hierin dus niet geregistreerd.²⁰

Indeling delicten

Gewelddelicten	Bedreiging (SR285)	
	Moord en doodslag (poging) (SR287-SR292)	
	Moord en doodslag (voltooid) (SR287-SR292)	
	Mishandeling (SR300-SR306)	
	Diefstal met geweld (SR312)	
	Afpersing (SR317)	
	Verkrachting (SR242)	
	Aanranding (SR246)	
	Vermogensdelicten	Muntmisdrijven (SR208-SR211, SR213-SR214)
		Overige valsheid (SR216-SR232, SR234)
Eenvoudige diefstal (SR310)		
Diefstal verbreking (SR311.)		
Overige gekwalificeerde diefstal (ov. SR311.)		
Verduistering (SR321-SR323)		
Bedrog (SR326-SR337, SR339)		
Heling (SR416, SR417)		
Openbare orde		Tegen openbare orde (SR131-SR136, SR138-SR151A)
		Gemeenengevaarlijke misdrijven (SR157, SR158)
	Tegen openbaar gezag (SR177-SR206)	
	Overige vernieling (SR350-SR354)	
	Schennis eerbaarheid (SR239)	
Verkeersdelicten	Overige seksuele misdrijven (SR243-245, SR247-249)	
	Rijden onder invloed (WVV26, WV8)	
	Verlaten plaats ongeval (WVV30, WV7)	
	Rijden na ontzegging (WVV32, WV9)	
	Weigeren bloedproef (WV163, WVV)	
	Dood/letsel door schuld (WVV36, WV6, WV175)	
	Joyriding (WVV37, WV176.2, WV11)	
	Overig misdrijven WVV	
	Drugsdelicten	Middelenlijst I (harddrugs)
		Middelenlijst II (softdrugs)
Overige opiumwet		
Overige delicten	Overige misdrijven SR	
	Wet Wapens & munitie	
	Misdrijven andere wetten	

²⁰ Een misdrijf is daarbij gedefinieerd als een strafbaar feit van de ernstige soort dat als zodanig is omschreven en strafbaar gesteld in de wet (Bron: Landelijke Criminaliteitskaart, 2005).

*Cijfers 2010*²¹

De cijfers over het meest recent verlopen jaar (hier dus 2010) zijn altijd voorlopige cijfers. Deze cijfers worden in het eerste kwartaal van het komende jaar (2012) pas definitief. Dit geldt echter voor alle bevolkingsgroepen zodat het vergelijken van verdachtenpercentages wel mogelijk is.

De daderaantallen lopen in vrijwel alle korpsen sinds 2008 terug. Dit wordt mede veroorzaakt door de invoering van het nieuwe bedrijfsprocessensysteem BVH (Basisvoorziening Handhaving).

- Het BVH-systeem heeft de administratieve druk bij de korpsen behoorlijk opgevoerd. In sommige regio's kwam daardoor ook de registratie in HKS onder tijdsdruk te staan met als gevolg registratieachterstanden in HKS. Dit is gemeld door de korpsen IJsselland, Noord Holland Noord, Zaanstreek Waterland en Rotterdam Rijnmond.
- Door het korps van Rotterdam Rijnmond is gemeld dat er problemen zijn bij de geautomatiseerde export van BVH naar HKS. Hierdoor zijn verdachten ten onrechte niet in HKS opgenomen. Het zou kunnen dat dit bij meerdere korpsen aan de orde is. Als dit zo is zouden de HKSbeheerders bij zo'n korps zich daar wellicht niet bewust van zijn en dus ook geen registratieachterstanden in HKS melden. In hoeverre dit het geval is moet nog worden onderzocht.
- In nogal wat korpsen heeft de opsporing daadwerkelijk te lijden gehad onder de toename van administratieve druk (Dit wordt ondersteund door OMcijfers die ook een terugval laten zien). De teruggang die hierdoor is veroorzaakt is dus reëel in andere woorden: er zijn minder boeven gepakt.

Representativiteit en validiteit

Het HKS levert geen complete beschrijving van de criminaliteit in Nederland. SCP zegt daarover in het jaarrapport integratie 2007 het volgende:

*“Volgens de slachtofferenquête van het CBS zijn in 2003 4,8 miljoen delicten ondervonden door burgers van 15 jaar en ouder. Slechts 1,7 miljoen delicten zijn bij de politie gemeld. Dit leidde tot een aantal van bijna 215.000 in het HKS geregistreerde verdachten met in totaal bijna 400.000 delicten. Gemiddeld wordt naar schatting dus minder dan een kwart van de geregistreerde delicten opgehelderd. Delicten die onbekend blijven bij de politie of delicten waarvan geen proces-verbaal is opgemaakt, worden niet in het HKS geregistreerd.”*²²

²¹ Dit is gebaseerd op de toelichting bij de Gemeentetabellen over de Antilliaanse verdachtenpopulaties van 23 gemeenten (Van Tilburg en Beijersbergen van Henegouwen, 2011).

²² SCP (2007). *Jaarrapport Integratie 2007*, p 230-231.

Ook is het HKS mogelijk enigszins selectief. SCP zegt daarover:

“Al met al mogen we concluderen dat er wellicht enige selectiviteit bestaat in het optreden van de politie, waardoor niet-westerse allochtonen enigszins oververtegenwoordigd zijn in het HKS. Overtuigend bewijs hiervoor ontbreekt echter.”²²