

Antilliaanse en Marokkaanse Nederlanders in Eindhoven 2011

**De positie op de terreinen van onderwijs, arbeid en uitkering
en criminaliteit (meting 2)**

J. de Boom

P. van Wensveen

A. Weltevrede

P. Hermus

Y. Seidler

M. van San

**Antilliaanse en Marokkaanse Nederlanders in Eindhoven 2011
De positie op de terreinen van onderwijs, arbeid en uitkering en
criminaliteit (meting 2)**

**Auteurs: J. de Boom, P. van Wensveen, A. Weltevrede, P. Hermus
Y. Seidler en M. van San
Rotterdam: Risbo, Erasmus Universiteit.**

Oktober 2011

**Secretariaat Risbo
Erasmus Universiteit Rotterdam
Postbus 1738
3000 DR Rotterdam
tel.: 010-4082124
fax: 010-4081141**

**© Copyright Risbo. Alle rechten voorbehouden. Niets uit deze
uitgave mag worden vermenigvuldigd en/of openbaar gemaakt
door middel van druk, fotokopie, microfilm of op welke wijze dan
ook zonder voorafgaande toestemming van de Directie van het
Instituut.**

Inhoudsopgave

Hoofdstuk 1	Inleiding	5
1.1	Inleiding	5
1.2	Methode	6
1.3	Leeswijzer	7
1.4	Opbouw van het rapport	8
Hoofdstuk 2	Demografie en Migratie	11
2.1	Inleiding	11
2.2	Bevolkingssamenstelling	11
2.3	Geslacht	13
2.4	Generatie	14
2.5	Leeftijd	15
2.6	Burgerlijke staat	18
2.7	Buitenlandse migratie	19
Hoofdstuk 3	Onderwijs	21
3.1	Inleiding	21
3.2	Gebruikte begrippen en databron	21
3.3	Leerlingen en deelnemers	23
3.4	Nieuwe voortijdig schoolverlaters	27
Hoofdstuk 4	Arbeid en Uitkering	33
4.1	Inleiding	33
4.2	Gebruikte begrippen en databronnen	33
4.3	Werkzoekenden	34
4.4	Uitkeringen	42
Hoofdstuk 5	Criminaliteit	51
5.1	Inleiding	51
5.2	Gebruikte begrippen en databron	51
5.3	Verdachten 2010	53
5.4	Verdachten 2006-2010	62
5.5	Pleegcarrière	63
5.6	Aard van de criminaliteit	64

Inhoudsopgave

Bijlage bij hoofdstuk 2	67
Bijlage bij hoofdstuk 3	69
Bijlage bij hoofdstuk 4	75
Bijlage bij hoofdstuk 5	85
Begrippenlijst	93
Technische toelichting	99

1.1 Inleiding

Met een groot deel van de Antilliaans-Nederlandse en Marokkaans-Nederlandse jongeren gaat het goed, zij boeken goede resultaten in het hoger en wetenschappelijk onderwijs en doen het goed op de arbeidsmarkt. Een ander deel van deze jongeren heeft echter nog steeds met achterstanden te maken. Zij zijn oververtegenwoordigd in de registratie van voortijdig schoolverlaters, werkzoekenden, uitkeringsontvangers en verdachten. In een tweetal samenwerkingsverbanden werken Rijk en gemeenten samen om de problemen aan te pakken en oververtegenwoordiging van Antilliaans-Nederlandse en Marokkaans-Nederlandse jongeren op deze aspecten te reduceren.

Voor de betrokken gemeenten en het Rijk is het belangrijk dat de ontwikkelingen in hun gemeenten kunnen worden gevolgd, onderling vergeleken en gerelateerd aan de gekozen aanpak. Daarom is besloten om de positie van Antilliaans-Nederlandse en Marokkaans-Nederlandse jongeren op de terreinen van onderwijs, arbeid en uitkering en criminaliteit, jaarlijks in kaart te brengen zodat alle gemeenten over actuele en gelijksoortige cijfers beschikken.

In 2010 heeft Risbo een nulmeting (over het jaar 2009) uitgevoerd voor de gemeenten die zijn aangesloten bij de Aanpak Antilliaans-Nederlandse en Marokkaans-Nederlandse risicjongeren. In de voorliggende rapportage worden de resultaten van de eerste vervolgmeting over het jaar 2010 beschreven. Voor de kernaspecten voortijdig schoolverlaten, werkloosheid, uitkeringsafhankelijkheid en criminaliteit wordt er tevens ingegaan op de ontwikkeling van deze aspecten ten opzichte van de situatie in 2009.

De monitor geeft een cijfermatig beeld van de positie van Antilliaanse en Marokkaanse Nederlanders op bovengenoemde aspecten. Om de resultaten in perspectief te kunnen plaatsen wordt er daarnaast ook gerapporteerd over andere grote bevolkingsgroepen.

In dit rapport worden geen verklaringen gegeven voor de vaak achtergestelde positie van Antilliaans-Nederlandse en Marokkaans-Nederlandse jongeren. Interpretatie van de cijfers vergt echter enige nuance. Zo moet gerealiseerd worden dat de sociaal economische uitgangspositie van Antilliaanse en Marokkaanse (en andere niet-westerse) migranten en hun kinderen vaak

minder gunstig is dan die van westerse migranten en autochtonen. In combinatie met verschillen in de gezinssituatie, opvoeding en taalbeheersing van de ouders kan dit er voor zorgen dat Antilliaans-Nederlandse en Marokkaans-Nederlandse kinderen ten opzichte van autochtone kinderen met een achterstand in het basisonderwijs instromen en hier ook in het vervolg van de schoolloopbaan hinder van ondervinden. Ook voor de oververtegenwoordiging van Antilliaanse en Marokkaanse Nederlanders in de verdachtenregistraties worden in dit rapport geen verklaringen geboden. In diverse onderzoeken is echter aangetoond dat voor criminaliteit onder etnische minderheden (groten)deels algemene verklaringen van toepassing zijn.¹ Zo zijn zowel voor Antilliaanse en Marokkaanse als voor autochtone Nederlanders sociaaleconomische factoren, opvoeding en gebrek aan sociale controle belangrijke verklarende factoren voor crimineel gedrag. Doordat deze factoren vaker voorkomen bij Antilliaanse en Marokkaanse dan bij autochtone Nederlanders, komt ook crimineel gedrag bij deze groep vaker voor. Kortom het voorliggende rapport laat alleen de cijfers zien maar gaat niet in op mogelijke interpretaties en verklaringen van de resultaten.

1.2 Methode

Het achterliggende doel van het monitorsysteem is betrouwbare en actuele informatie op te leveren over de maatschappelijke positie van Antilliaanse Nederlanders in de 22 Antillianengemeenten² en van Marokkaanse Nederlanders in de 22 gemeenten behorende tot het samenwerkingsverband aanpak Marokkaans-Nederlandse risicjongeren³ om zo de voortgang van de verschillende aanpakken te kunnen monitoren.

De monitor is gebaseerd op informatie uit bestaande registratiesystemen zoals de Gemeentelijke Basisadministratie (GBA) en het Herkenningsdienstsysteem (HKS) van de politie. De gegevens zijn opgevraagd bij de bronnen die uit het oogpunt van uniformiteit van de gegevens en haalbaarheid het meest geschikt waren. Essentieel in de monitor is dat de gegevens op persoonsniveau zijn opgevraagd en gekoppeld. Dit maakt het onderzoek flexibel en geeft de mogelijkheid dwarsverbanden te leggen tussen de informatie uit de diverse bronnen.

¹ Zie bijvoorbeeld SCP (2009). *Jaarrapport integratie 2009*.

² Het betreft de gemeenten: Almere, Amersfoort, Amsterdam, Breda, Capelle a/d IJssel, Den Haag, Den Helder, Dordrecht, Eindhoven, Groningen, Hellevoetsluis, Leeuwarden, Lelystad, Nijmegen, Rotterdam, Schiedam, Spijkenisse, Tilburg, Vlaardingen, Vlissingen, Zoetermeer en Zwolle.

³ Het betreft de gemeenten: Amersfoort, Amsterdam, Culemborg, Den Haag, Ede, Eindhoven, Gorinchem, Gouda, Helmond, Leiden, Lelystad, Maassluis, Nijmegen, Oosterhout, Roosendaal, Rotterdam, Schiedam, 's-Hertogenbosch, Tilburg, Utrecht, Veenendaal, Zeist.

De monitor sluit qua methodiek aan bij de werkwijze die sinds 2007 in Rotterdam wordt gevolgd en bij de werkwijze van de nulmeting van vorig jaar. Met het oog op de privacy van de betrokkenen zijn de persoonsgebonden nummers met behulp van een encryptieprogramma en een unieke code aan de bron versleuteld zodat ze niet meer terug te herleiden zijn naar personen (zie figuur 1.1). Pas na versleuteling van de identificerende persoonsnummers werden de bestanden met persoonsgegevens geleverd aan Risbo. Risbo heeft vervolgens de uit de diverse bronnen afkomstige gegevens op basis van het versleutelde persoonsnummer aan elkaar gekoppeld. Deze gegevens zijn ten slotte omgewerkt tot een voor onderzoeksdoeleinden geschikt onderzoeksbestand waarop de benodigde analyses zijn uitgevoerd.

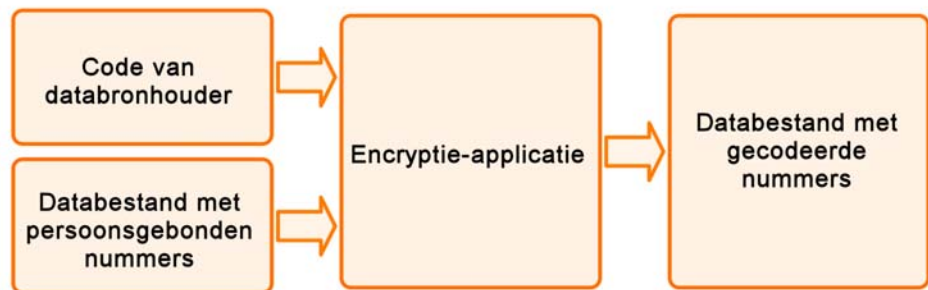

Figuur 1.1: Versleutelingproces persoonsgebonden nummers

1.3 Leeswijzer

In het rapport gebruiken we in navolging van het Sociaal Cultureel Planbureau (SCP) zoveel mogelijk de termen Antilliaanse en Marokkaanse Nederlanders in plaats van Antillianen en Marokkanen. De definitie van Antilliaanse en Marokkaanse Nederlander sluit echter naadloos aan bij de door het Centraal Bureau voor de Statistiek (CBS) gehanteerde definitie voor Antilliaan en Marokkaan. Een Antilliaanse Nederlander is een op de Nederlandse Antillen of Aruba geboren persoon van wie ten minste één ouder in het buitenland geboren is (eerste generatie) of een in Nederland geboren persoon van wie de moeder op de Nederlandse Antillen of Aruba is geboren of, in het geval de moeder in Nederland is geboren, de vader op de Nederlandse Antillen of Aruba is geboren (de tweede generatie). Een Marokkaanse Nederlander is een in Marokko geboren persoon van wie ten minste één ouder in het buitenland geboren is (eerste generatie) of een in Nederland geboren persoon van wie de moeder in Marokko is geboren of, in het geval de moeder in Nederland is geboren, de

vader in Marokko is geboren (de tweede generatie).⁴ In de tabellen en figuren worden Antilliaanse en Marokkaanse Nederlanders om praktische reden met de kortere term 'Antilliaans' en 'Marokkaans' aangeduid. Dit geldt eveneens voor de overige onderscheiden groepen.

In het rapport wordt nog een groot aantal andere begrippen gebruikt. Voor een volledig overzicht van de in dit rapport gehanteerde begrippen en definities verwijzen we naar de begrippenlijst.

In de figuren in deze rapportage worden niet alleen de resultaten voor de Antilliaanse en Marokkaanse Nederlanders gepresenteerd maar, om de resultaten in perspectief te kunnen plaatsen, ook van andere herkomstgroepen en de totale bevolking van de gemeente. Naast Antilliaanse en Marokkaanse Nederlanders onderscheiden we Surinaamse en Turkse Nederlanders. De overige migranten en hun nakomelingen worden samengenomen in twee categorieën te weten: 'overig niet-westers' voor migranten (en hun nakomelingen) uit de niet-westerse landen en 'westers' voor migranten (en hun nakomelingen) uit de westerse landen. Ten slotte onderscheiden we autochtone Nederlanders.

In de meeste figuren worden percentages weergegeven en beschreven. Deze moeten echter met de nodige voorzichtigheid worden geïnterpreteerd, aangezien ze soms gebaseerd zijn op een klein aantal personen. Dit geldt met name wanneer er voor een kleine gemeente uitgesplitst wordt naar herkomstgroep en verdere achtergrondkenmerken. In de tekst worden op diverse plaatsen ook aantallen genoemd. Voor een volledig overzicht van absolute aantallen, de populatieomvang, verdere uitsplitsingen et cetera wordt verwezen naar de tabellen in de bijlagen bij de hoofdstukken. Aantallen en percentages worden alleen gepresenteerd als de populatie groter is dan 5 personen.

1.4 Opbouw van het rapport

In deze monitor wordt informatie gepresenteerd over migratie en demografische kenmerken (hoofdstuk 2), onderwijspositie en voortijdig schoolverlaten (hoofdstuk 3), arbeid en uitkeringen (hoofdstuk 4) en criminaliteit (hoofdstuk 5). In hoofdstuk 5 wordt tevens ingegaan op de vraag of en in welke mate factoren zoals voortijdig schoolverlaten en uitkeringsafhankelijkheid, samenhangen met criminaliteit.

⁴ Voor uitzonderingen en specificaties zie: <http://www.cbs.nl/nl-NL/menu/methoden/begrippen/default.htm?ConceptID=315>

Inleiding

Deze monitor gaat in op de situatie van de Antilliaans- en Marokkaans-Nederlandse bevolking. Samen met voorliggende rapportage verschijnen er twee overkoepelende rapportages waarin de gegevens van de betrokken gemeenten zijn samengevoegd.

Hoofdstuk 2 **Demografie en Migratie**

2.1 Inleiding

Om inzicht te krijgen in de omvang en samenstelling van de Antilliaanse en Marokkaanse Nederlanders in de gemeente Eindhoven zetten we in dit hoofdstuk hun demografische kenmerken en hun migratiegeschiedenis uiteen. Achtereenvolgens gaan we in op de volgende kenmerken: bevolkingssamenstelling (paragraaf 2.2), geslacht (paragraaf 2.3), generatie (paragraaf 2.4), leeftijd (paragraaf 2.5), burgerlijke staat (paragraaf 2.6) en buitenlandse migratie (paragraaf 2.7).

2.2 Bevolkingssamenstelling

Per 1 januari 2010 telt Eindhoven in totaal 213.793 inwoners (zie tabel b2.1). Hiervan zijn 2.515 inwoners (1,2 procent) van Antilliaanse herkomst en 5.483 inwoners (2,6 procent) van Marokkaanse herkomst. Zij vormen hiermee kleinere groepen dan de Turkse Nederlanders (4,7 procent) in Eindhoven. De groep Surinaamse Nederlanders is met 1,7 procent groter dan de groep Antilliaanse Nederlanders maar kleiner dan de groep Marokkaanse Nederlanders. Nederland heeft per 1 januari 2010 bijna 16,6 miljoen inwoners. Hiervan zijn er bijna 138.000 (0,8 procent) van Antilliaanse en bijna 349.000 (2,1 procent) van Marokkaanse herkomst.

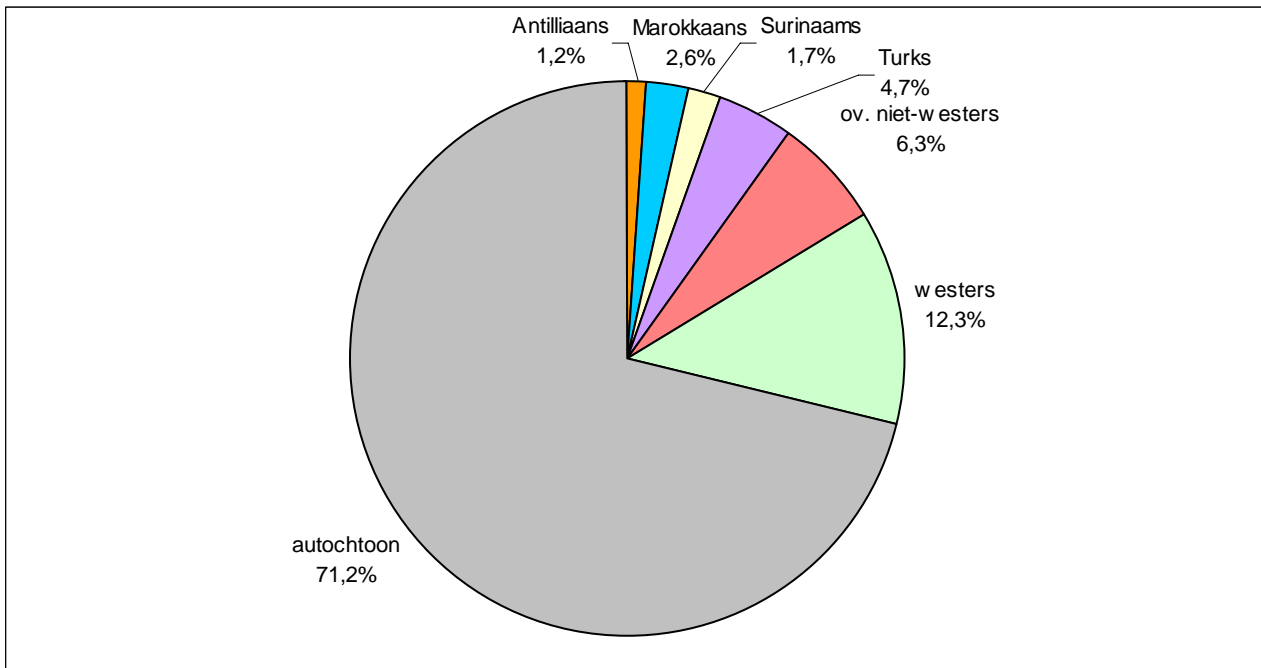

Figuur 2.1: Bevolking naar herkomstgroep, 1 januari 2010 (in procenten van de totale bevolking)

Bron: GBA, bewerking Risbo

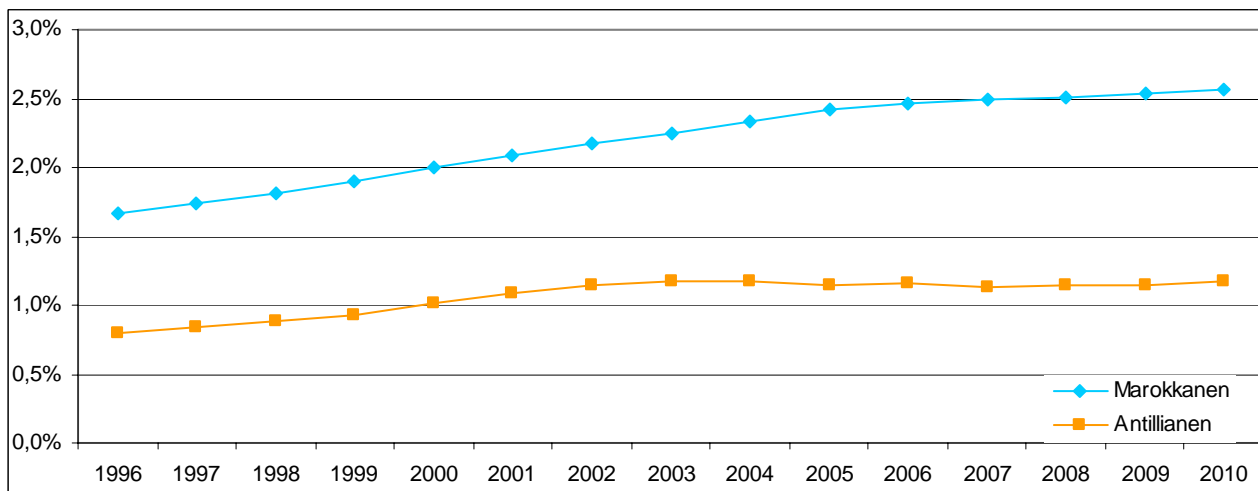

Figuur 2.1a: Aandeel Antilliaanse en Marokkaanse Nederlanders, 1996-2010 (in procenten van de totale bevolking)

Bron: CBS, statline, bewerking Risbo

Het aandeel Marokkaanse Nederlanders neemt in de afgelopen jaren geleidelijk toe van 1,7 procent in 1996 tot 2,6 procent in 2010. Het aandeel Antilliaanse Nederlanders steeg de afgelopen 14 jaar van 0,8 procent naar 1,2 procent in 2010.

2.3 Geslacht

Van de Antilliaans-Nederlandse bevolking in Eindhoven is 52,6 procent man en 47,4 procent vrouw (zie figuur 2.2). Van de Marokkaans-Nederlandse bevolking is 49,5 procent vrouw en 50,5 procent man. Dit komt enigszins overeen met de verdeling over de totale bevolking van Eindhoven waarvan 49,3 procent vrouw en 50,7 procent man is.

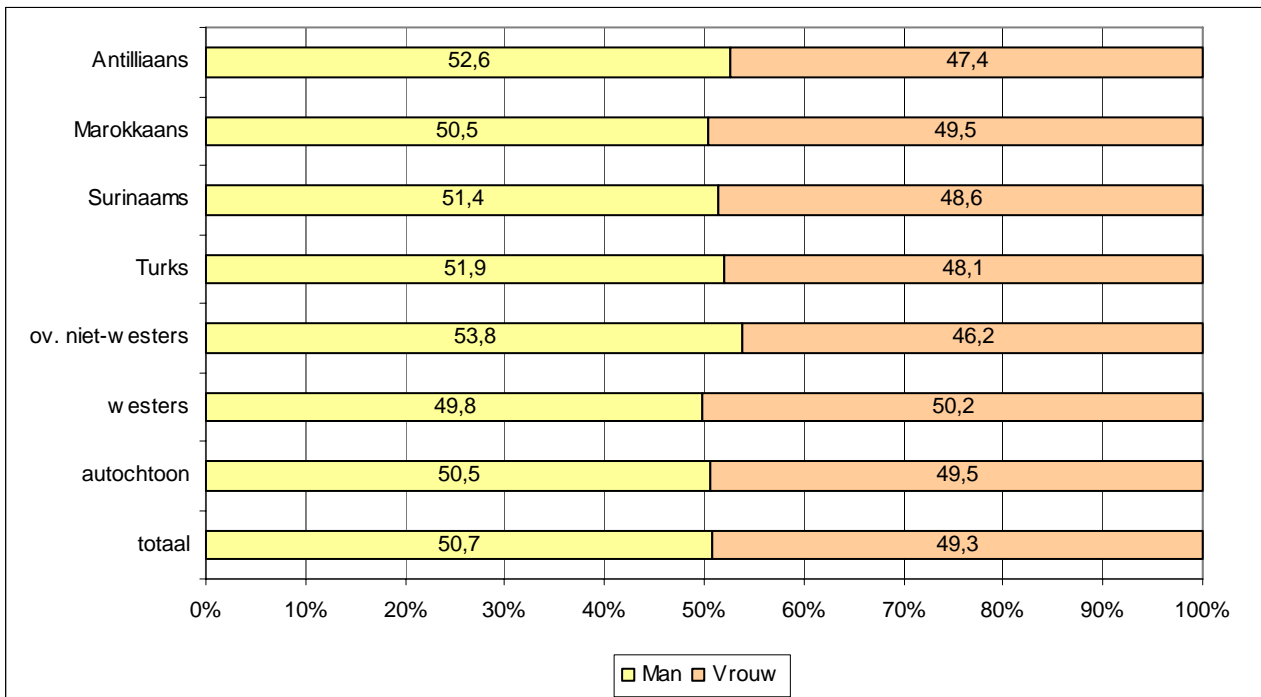

Figuur 2.2: Bevolking naar geslacht, 1 januari 2010 (in procenten van betreffende bevolkingsgroep)

Bron: GBA, bewerking Risbo

2.4 Generatie

In figuur 2.3 wordt de allochtone bevolking uitgesplitst naar eerste en tweede generatie. Allochtonen die niet in Nederland, maar in het herkomstland geboren zijn, worden tot de eerste generatie gerekend. In Nederland geboren personen met één of twee in het herkomstland geboren ouders worden tot de tweede generatie gerekend. Voor een uitgebreide toelichting op de definities verwijzen we naar de begrippenlijst en technische toelichting in de bijlagen.

Van de Antilliaans-Nederlandse inwoners van Eindhoven is ruim een derde (37,1 procent) in Nederland geboren. De tweede generatie Antilliaanse Nederlanders is in relatieve zin de kleinste van de verschillende onderscheiden bevolkingsgroepen, waarvan gemiddeld 46,0 procent van de tweede generatie is. Van de bevolking van Marokkaanse herkomst is meer dan de helft van de tweede generatie (54,2 procent).

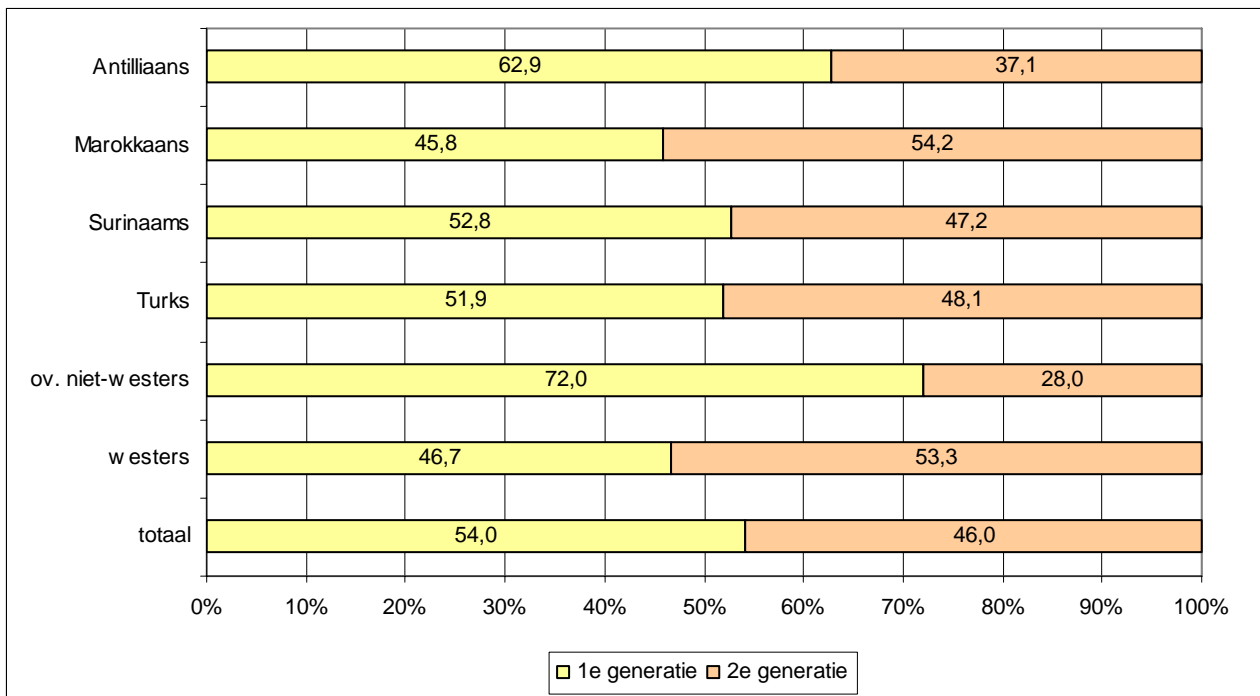

Figuur 2.3: Allochtone bevolking naar generatie, 1 januari 2010 (in procenten van betreffende bevolkingsgroep)

Bron: GBA, bewerking Risbo

2.5 Leeftijd

In figuur 2.4 wordt de leeftijdsopbouw van Antilliaanse en Marokkaanse Nederlanders vergeleken met andere herkomstgroepen in Eindhoven. Onder de Antilliaans-Nederlandse bevolking zien we een relatief groot aandeel 18 t/m 24 jarigen (17,3 procent versus 10,2 procent gemiddeld). Ook het aandeel kinderen tot 12 jaar is groter dan gemiddeld (16,5 procent versus 12,5 procent). Bij de Marokkaanse Nederlanders is de groep tot 12 jaar met 25,7 procent nog groter.

Over het algemeen zijn er minder ouderen onder de onderscheiden herkomstgroepen. Dit is ook in Eindhoven het geval. Van de Antilliaans-Nederlandse bevolking is 2,9 procent 65 jaar of ouder, van de Marokkaans-Nederlandse bevolking 5,4 procent. Dit verschilt sterk van de totale bevolking van Eindhoven waarvan 15,8 procent 65 jaar of ouder is.

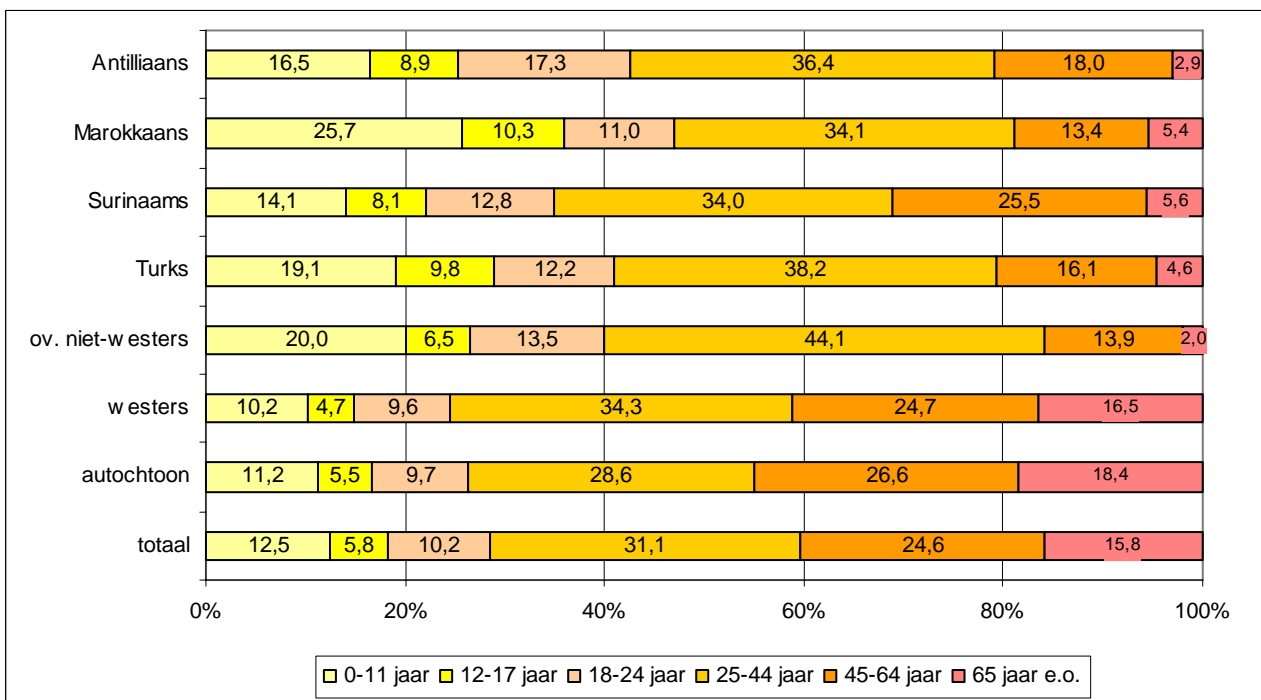

Figuur 2.4: Bevolking naar leeftijd, 1 januari 2010 (in procenten van betreffende bevolkingsgroep)

Bron: GBA, bewerking Risbo

Figuur 2.5a laat zien dat er een samenhang is tussen leeftijd en generatie; hoe hoger de leeftijd, hoe groter het aandeel eerste generatie migranten. Het grootste deel van de Antilliaans-Nederlandse kinderen tot en met 19 jaar is in Eindhoven geboren. Vanaf de leeftijdsgroep 20-24 jaar is de eerste generatie Antilliaanse Nederlanders in Eindhoven groter dan de tweede generatie. Er zijn nauwelijks nog Antilliaanse Nederlanders van 45 jaar en ouder die tot de tweede generatie migranten behoren.

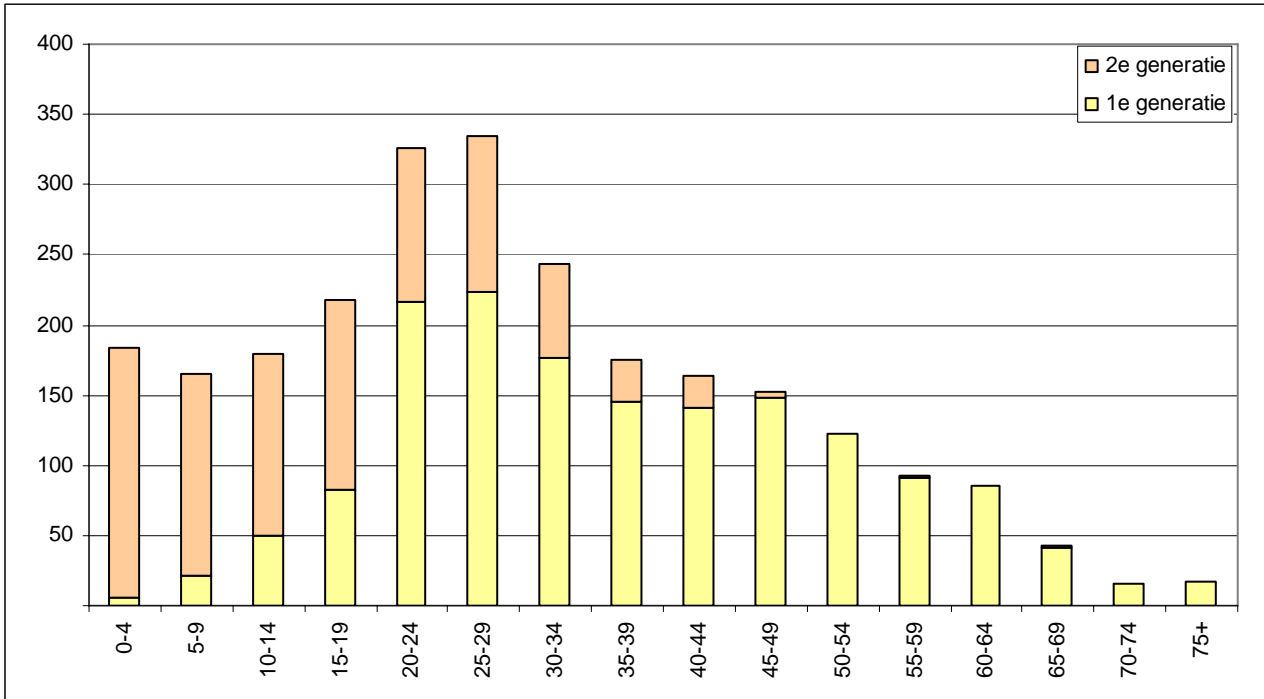

Figuur 2.5a: Antilliaanse Nederlanders naar leeftijd en generatie, 1 januari 2010 (in absolute aantallen)

Bron: GBA, bewerking Risbo

Het overgrote deel van de Marokkaans-Nederlandse jongeren is in Nederland geboren (tweede generatie) (figuur 2.5b). Vanaf de leeftijdsgroep 30-34 jaar is de eerste generatie groter dan de tweede generatie. Onder de Marokkaanse Nederlanders van 40 jaar en ouder is het aandeel tweede generatie zeer beperkt.

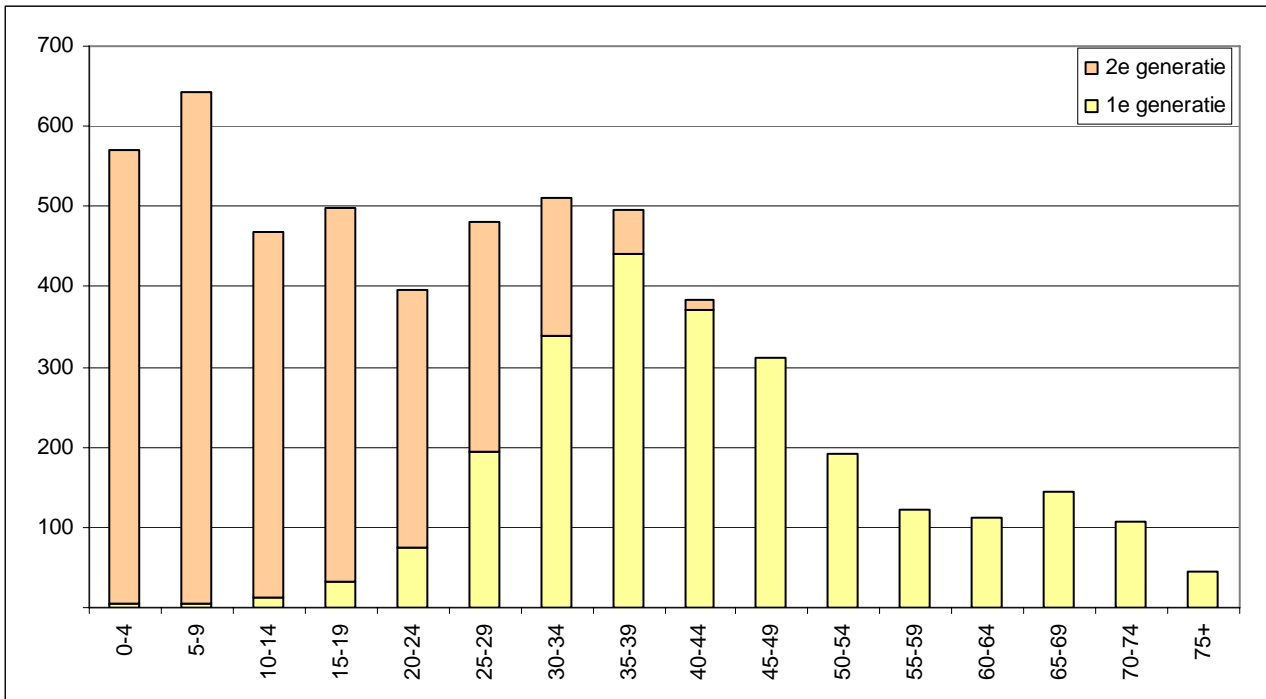

Figuur 2.5b: Marokkaanse Nederlanders naar leeftijd en generatie, 1 januari 2010 (in absolute aantallen)

Bron: GBA, bewerking Risbo

2.6 Burgerlijke staat

Van alle inwoners van Eindhoven van 16 jaar en ouder is 40,7 procent ongehuwd, 43,2 procent gehuwd en de rest gescheiden (9,8 procent) of weduwe/weduwenaar (6,3 procent) (zie figuur 2.6).

Bij de Antilliaans-Nederlandse bevolking zien we een heel ander beeld. Het aandeel ongehuwden onder Antilliaanse Nederlanders is veel groter dan gemiddeld (69,6 procent). Bijna een vijfde (19,6 procent) is gehuwd en van 1,0 procent is de partner overleden (zie figuur 2.6). Het aandeel personen dat gescheiden is (9,8 procent) komt overeen met het gemiddelde onder alle inwoners van Eindhoven.

Van de Marokkaanse Nederlanders is een groter deel (53,3 procent) gehuwd. Het aandeel alleenstaanden is met 33,9 procent kleiner dan gemiddeld. Het aandeel weduwen/weduwenaars is met 1,3 procent aanzienlijk lager dan gemiddeld. Dit laatste komt onder andere door de leeftijdsopbouw onder de migrantengroepen (zie figuur 2.4). Aangezien de migrantengroepen relatief minder ouderen kennen dan gemiddeld, is het aandeel weduwen/weduwenaars logischerwijze ook kleiner dan gemiddeld.

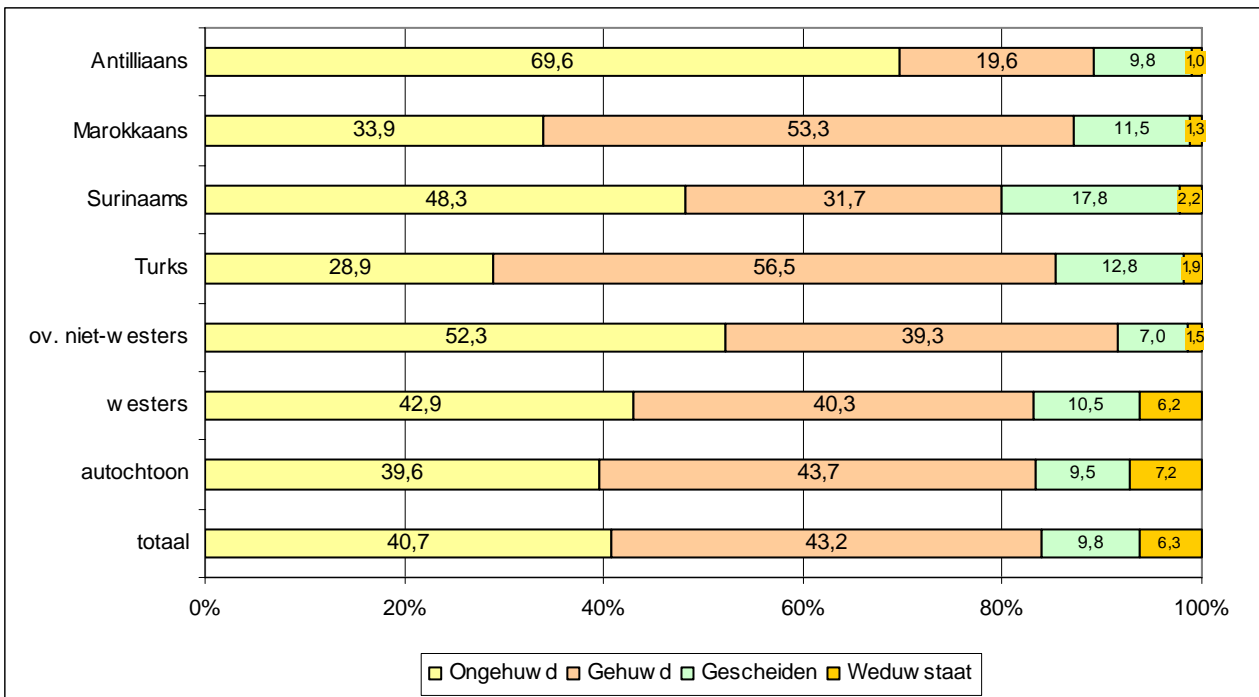

Figuur 2.6: Bevolking (16 jaar en ouder) naar burgerlijke staat, 1 januari 2010 (in procenten van betreffende bevolkingsgroep)

Bron: GBA, bewerking Risbo

2.7 Buitenlandse migratie

In figuur 2.7a wordt de immigratie en emigratie van Antillianen sinds 1988 weergegeven. Met immigratie bedoelen we hier de vestiging van Antillianen (en Arubanen) vanuit het buitenland in Eindhoven, met emigratie het vertrek van Antillianen (en Arubanen) vanuit Eindhoven naar het buitenland.

We zien dat het aantal Antillianen dat vanuit het buitenland naar Eindhoven migreert de afgelopen 22 jaar een golvende beweging maakt. In 1988 komen 164 Antillianen vanuit het buitenland naar Eindhoven. Na 1988 daalt immigratie tot 61 Antillianen in 1995, daarna volgt er een sterke toename met als hoogtepunt het jaar 2000. In dat jaar komen er 192 Antillianen naar Eindhoven. De sterke toename van het aantal immigranten wordt gevolgd door een al even scherpe afname in de jaren daarna. In 2007 komen er nog 48 Antillianen naar Eindhoven. De afgelopen twee jaar is de immigratie weer iets gestegen, er komen ongeveer 75 Antilliaanse Nederlanders naar Eindhoven. De emigratie in de afgelopen twintig jaar kent een minder groot verloop. In de jaren van 1996 tot 2002 was er een groot vestigingsoverschot. Daarna is er t/m 2007 sprake van een vertrekoverschot. De afgelopen drie jaar is er sprake van een vestigingsoverschot. In 2010 zijn er 102 Antillianen die zich in Eindhoven vestigen en 57 emigranten.

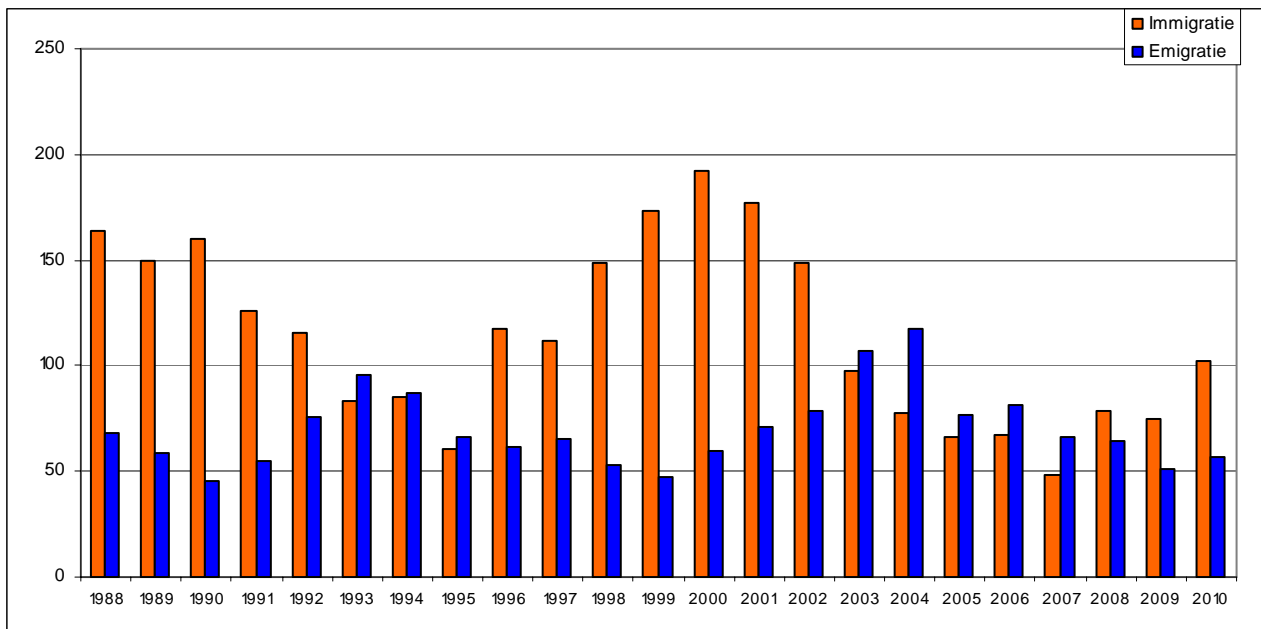

Figuur 2.7a: Buitenlandse migratie van Antillianen, 1988-2010 (in absolute aantallen)

Bron: CBS, statline

Het aantal Marokkanen dat vanuit het buitenland naar Eindhoven migreert, is tot 2004 steeds groter dan het aantal Marokkanen dat vertrekt. Op het hoogtepunt (in 1991) komen 119 Marokkanen vanuit het buitenland naar Eindhoven. In de jaren daarna ligt het aantal vestigers tussen 60 en 90 personen. Na 2003 neemt het aantal Marokkanen dat zich vanuit het buitenland in Eindhoven vestigt af tot hooguit 40 personen per jaar. Het aantal emigranten loopt in de afgelopen twintig jaar langzaam op. In 1988 vertrokken 18 Marokkanen naar het buitenland. Dit is opgelopen tot 50 personen in 2007 en 44 personen in 2009. In 2008 was er sprake van een teruggang in de emigratie, toen vertrokken 21 Marokkanen. In 2010 is er wederom sprake van een vestigingsoverschot. Dat jaar zijn er 34 immigranten tegenover 20 emigranten.

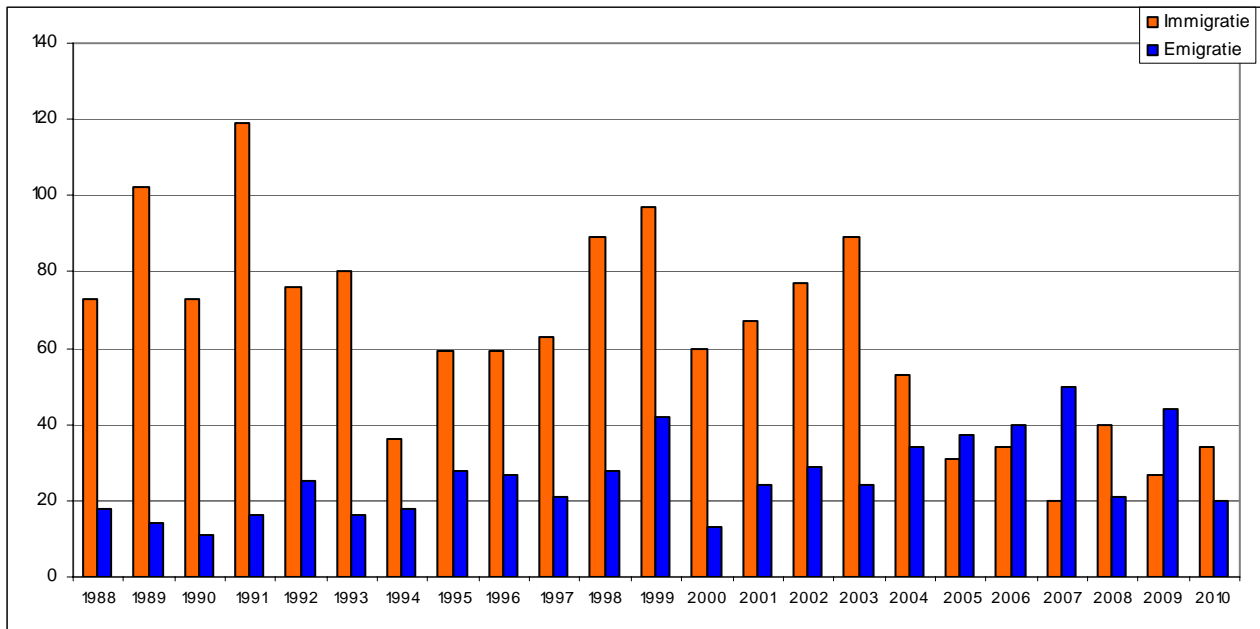

Figuur 2.7b : Buitenlandse migratie van Marokkanen, 1988-2010 (in absolute aantallen)

Bron: CBS, statline

3.1 Inleiding

Een goede opleiding is belangrijk voor de latere positie op de arbeidsmarkt. Een laag opleidingsniveau leidt in het algemeen tot geringere arbeidsmarktkansen, zowel in termen van participatie als het niveau waarop men werkzaam wordt. In paragraaf 3.2 wordt eerst kort ingegaan op de gebruikte begrippen en de databron. Vervolgens staan we in paragraaf 3.3 stil bij de positie van jongeren in de leeftijd 12 t/m 22 jaar in het voortgezet onderwijs en het middelbaar beroepsonderwijs. Een van de hoofddoelstellingen van het beleid is het terugdringen van voortijdig schoolverlaten onder Antilliaanse en Marokkaanse Nederlanders. In paragraaf 3.4 presenteren we cijfers over nieuwe voortijdig schoolverlaters in het schooljaar 2009/2010. We bekijken of (en zo ja in welke mate) er een oververtegenwoordiging is van Antilliaans-Nederlandse en Marokkaans-Nederlandse nieuwe voortijdig schoolverlaters ten opzichte van de totale bevolking van de gemeente en of zich hierin ten opzichte van het schooljaar 2008/2009 veranderingen hebben voorgedaan.

3.2 Gebruikte begrippen en databron

Leerlingen, deelnemers en voortijdig schoolverlaters

In deze paragraaf gaan we kort in op de gebruikte begrippen. In paragraaf 3.3 rapporteren we over jongeren in de leeftijd van 12 t/m 22 jaar in het voortgezet onderwijs (vo), middelbaar beroepsonderwijs (mbo) en hoger onderwijs (ho). De cijfers hebben uitsluitend betrekking op het bekostigde onderwijs. Jongeren die particulier onderwijs volgen blijven buiten beschouwing. In dit hoofdstuk gebruiken we voor jongeren die onderwijs volgen in het algemeen de term leerlingen. Leerlingen die een mbo-opleiding volgen worden ook wel aangeduid als deelnemers. In schema 3.1 is, ter verduidelijking van de gebruikte termen en de niveaus, het Nederlandse onderwijsstelsel schematisch weergegeven.

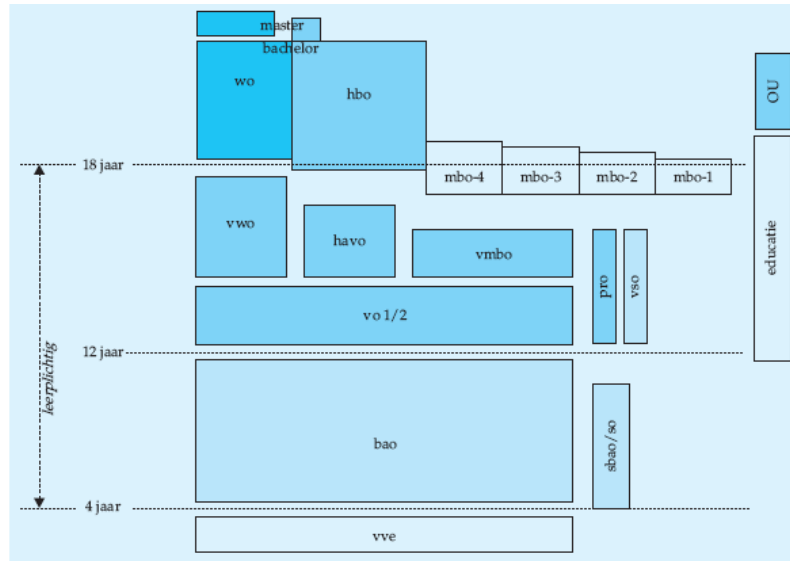

Bron: OCW.

bao	basisonderwijs	so	speciaal onderwijs
bbl	beroepsbegeleidende leerweg	vmbo	voorbereidend middelbaar beroepsonderwijs
bol	beroepsopleidende leerweg	vo	voortgezet onderwijs
havo	hoger algemeen voortgezet onderwijs	vso	voortgezet speciaal onderwijs
hbo	hoger beroepsonderwijs	vve	voor- en vroegschoolse educatie
mbo	middelbaar beroepsonderwijs	wvo	voorbereidend wetenschappelijk onderwijs
OU	Open Universiteit	wo	wetenschappelijk onderwijs
pro	praktijkonderwijs		
sbao	speciaal basisonderwijs		

Schema 3.1: Het Nederlandse onderwijsstelsel

Bron: CBS

In paragraaf 3.4 gaan we in op nieuwe voortijdig schoolverlaters (vsv-ers). Onder de nieuwe vsv-ers worden alle leerlingen van 12 t/m 22 jaar verstaan, die in een schooljaar zonder startkwalificatie (diploma van havo, vwo of mbo met minimaal niveau 2) het onderwijs verlaten. Voor de berekening van het percentage nieuwe vsv-ers is het aantal nieuwe vsv-ers in het schooljaar 2009/2010 gedeeld door het totaal aantal leerlingen in het voortgezet onderwijs en het middelbaar beroepsonderwijs in de leeftijd van 12 t/m 22 jaar in de gemeente per 1 januari 2010 en vermenigvuldigd met 100.

Data

De in dit hoofdstuk gepresenteerde onderwijsgegevens zijn gebaseerd op registraties in de Basisregistratie Onderwijs (BRON) en aangeleverd door de Dienst Uitvoering Onderwijs (DUO). Alle leerlingen in het bekostigd voortgezet en middelbaar beroepsonderwijs staan in BRON geregistreerd.

Voorlopige cijfers

In maart is het aantal voortijdig schoolverlaters van voorgaand schooljaar bekend. Deze gegevens hebben de status 'voorlopig' omdat het gaat om gegevens die zijn aangeleverd door de onderwijsinstellingen, maar nog niet zijn gecontroleerd door een accountant. Door de accountantscontrole en door inschrijfmutaties die met terugwerkende kracht worden verwerkt, kunnen er verschillen ontstaan tussen de voorlopige en definitieve cijfers. De definitieve cijfers zijn steeds in oktober bekend. Een voorbeeld: de voorlopige vsv-cijfers van schooljaar 2009/2010 zijn in maart 2011 bekend en worden in oktober 2011 definitief vastgesteld.⁵ In dit rapport presenteren we de voorlopige cijfers. Dit geldt zowel voor de cijfers van het schooljaar 2008/2009 als die van het schooljaar 2009/2010.

Koppeling

Nieuwe voortijdig schoolverlaters in het schooljaar 2008/2009 en 2009/2010 zijn op basis van het versleutelde burgerservicenummer (BSN) gekoppeld aan het bevolkingsbestand per 1 januari 2009 en 2010. Indien het nummer in een van de bestanden niet bekend is, kan er geen koppeling worden gemaakt. Jongeren waarvan geen nummer bekend is, zijn in onderstaande tabellen dus niet opgenomen. Ook jongeren die in de loop van 2010 vanuit een niet in het onderzoek betrokken gemeente in een van de betrokken gemeente zijn komen wonen, vallen buiten onderstaande analyses. De in dit hoofdstuk gepresenteerde cijfers kunnen daardoor licht afwijken van eerder door DUO gepresenteerde cijfers.

3.3 Leerlingen en deelnemers

Figuur 3.1 gaat in op de positie van 12 t/m 22-jarige jongeren in het bekostigde onderwijs. We zien dat iets minder dan de helft van de 12 t/m 22-jarige leerlingen uit Eindhoven voortgezet onderwijs volgt (48,6 procent), een vijfde volgt middelbaar beroepsonderwijs (mbo) (20,2 procent) en 31,2 procent volgt hoger beroepsonderwijs (hbo) of wetenschappelijk onderwijs (wo).⁶ Het aandeel Antilliaans-Nederlandse leerlingen dat op het voortgezet onderwijs zit (43,2 procent) is kleiner dan van de totale groep leerlingen. Van de Antilliaans-Nederlandse leerlingen volgt een bovengemiddeld groot deel een mbo-opleiding (27,3 procent). Een relatief groot deel van de Antilliaans-Nederlandse

⁵ OCW (2010). *Handleiding vsv-cijferproducten*, p. 17

⁶ Een deel van de 12-jarigen (en ook 13-jarigen) volgt nog basisonderwijs. Hierover is in de monitor geen informatie beschikbaar.

leerlingen volgt hoger onderwijs (29,4 procent). Van de Marokkaans-Nederlandse leerlingen volgt een relatief groot deel voortgezet onderwijs (55,8 procent) of een mbo-opleiding (34,6 procent). Een relatief klein deel van Marokkaans-Nederlandse jongeren volgt hoger onderwijs (9,6 procent).

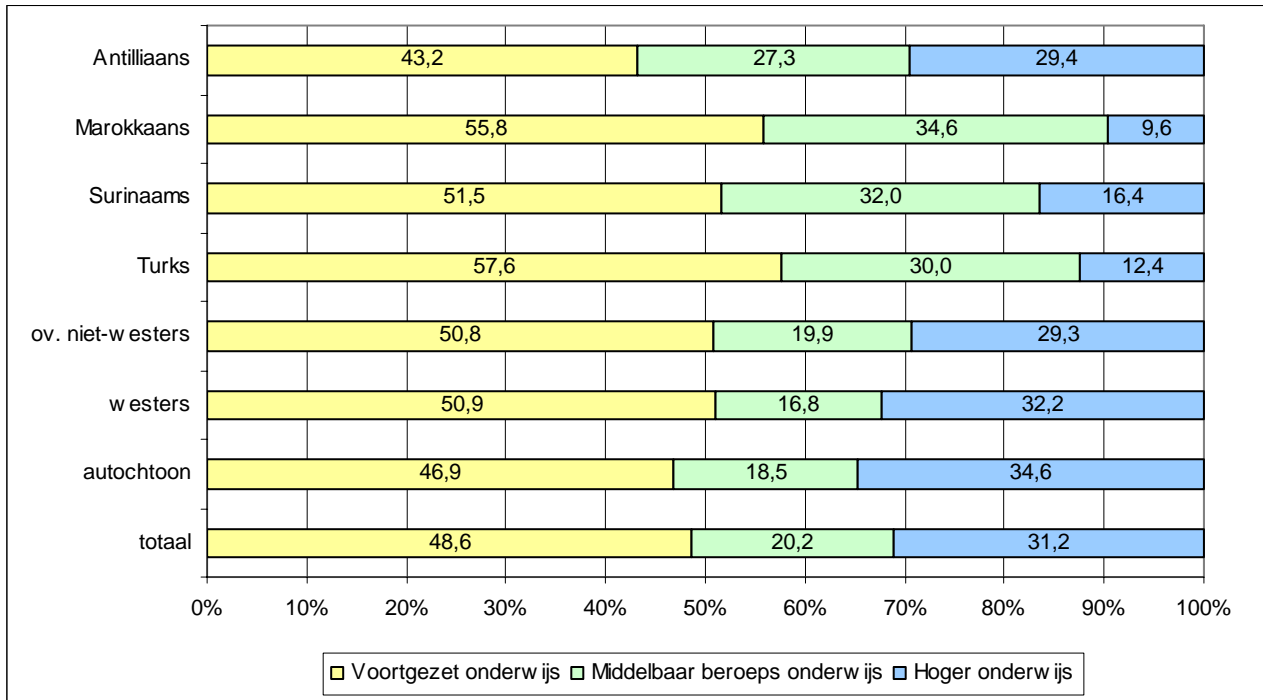

Figuur 3.1: Leerlingen in het voortgezet onderwijs, mbo en hoger onderwijs naar etnische herkomst, 1 januari 2010 (in procenten van betreffende bevolkingsgroep)

Bron: BRON, DUO, bewerking Risbo

3.3.1 Antilliaans- en Marokkaans-Nederlandse leerlingen in het voortgezet onderwijs

In deze paragraaf gaan we in op schoolgaande jongeren in het voortgezet onderwijs. In figuur 3.2 wordt per herkomstgroep aangegeven welk deel van de 12-22 jarige leerlingen praktijkonderwijs, vmbo, havo en vwo volgt.⁷

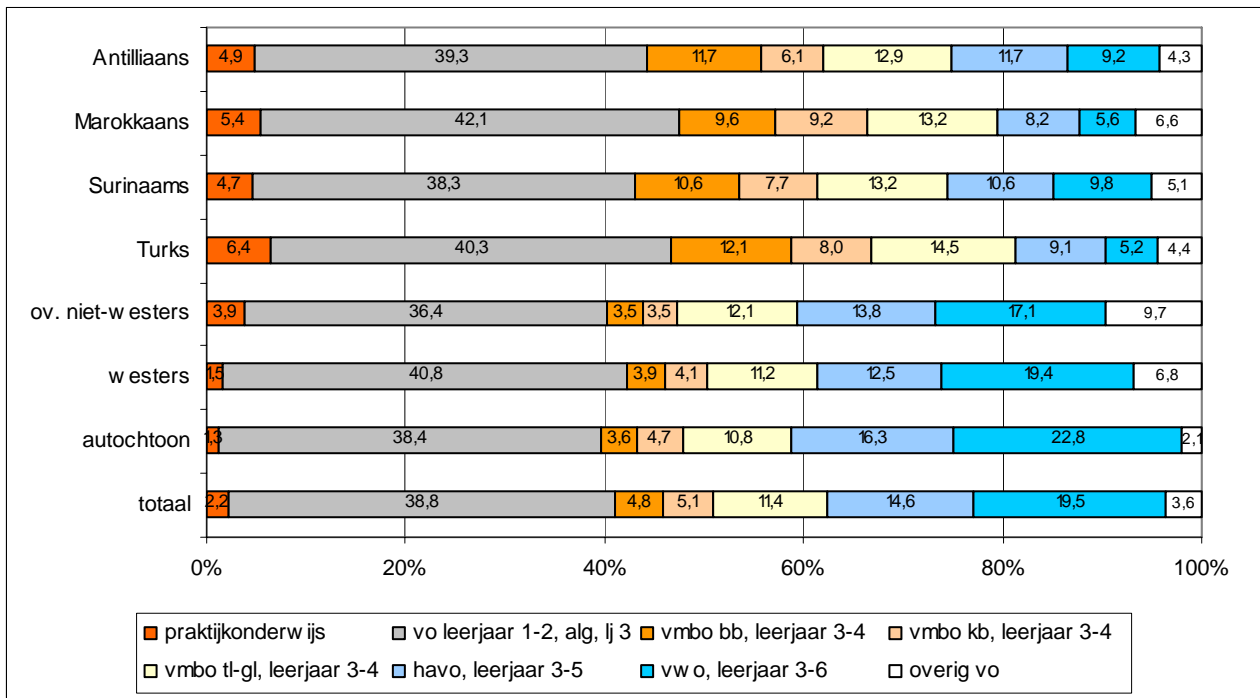

Figuur 3.2: Leerlingen in het voortgezet onderwijs naar onderwijsniveau en etnische herkomst, 1 januari 2010 (in procenten van betreffende bevolkingsgroep)

Bron: BRON, DUO, bewerking Risbo

Uit figuur 3.2 wordt duidelijk dat van de Antilliaans- en Marokkaans-Nederlandse jongeren een relatief groot deel praktijkonderwijs volgt (respectievelijk 4,9 procent en 5,4 procent versus 2,2 procent gemiddeld). Het praktijkonderwijs is bestemd voor leerlingen die niet in staat zijn om een diploma te behalen in het vmbo. Het beoogt de leerlingen op te leiden voor zeer eenvoudig werk op de arbeidsmarkt. Stages zijn daarbij een essentieel onderdeel.

Binnen het vmbo volgen Antilliaans-Nederlandse jongeren vaker de lagere leerweg (de basisberoepsgerichte leerweg) van het vmbo (11,7 procent). Ook bij jongeren van Marokkaanse herkomst is het aandeel vmbo-ers in de lagere

⁷ Leerlingen in het speciaal onderwijs zijn in deze figuur buiten beschouwing gelaten. Het speciaal onderwijs is voor leerlingen met een functiebeperking (zie schema 3.1). Hierover is in de monitor geen informatie beschikbaar.

leerweg met 9,6 procent groter dan onder de totale groep leerlingen uit Eindhoven (4,8 procent).

We zien verder dat van de totale groep leerlingen van 12 t/m 22 jaar uit Eindhoven 14,6 procent in de bovenbouw van de havo zit en 19,5 procent in de bovenbouw van het vwo. Onder Marokkaans-Nederlandse jongeren liggen deze percentages veel lager, namelijk op respectievelijk 8,2 en 5,6 procent. Antilliaans-Nederlandse leerlingen doen het ten opzichte van Marokkaans-Nederlandse leerlingen beter, maar blijven ook achter bij de totale groep leerlingen uit Eindhoven. Van de Antilliaans-Nederlandse leerlingen volgt 11,7 procent de bovenbouw van de havo en 9,2 procent de bovenbouw van het vwo.

3.3.2 Antilliaans- en Marokkaans-Nederlandse deelnemers in het mbo

Figuur 3.3 heeft betrekking op de 12 t/m 22-jarige schoolgaande jongeren in het mbo. Het mbo kent met name in de beroepsbegeleidende leerweg een aanzienlijk aantal leerlingen dat ouder is dan 22 jaar. Deze blijven hier buiten beschouwing omdat er geen gegevens over beschikbaar zijn.

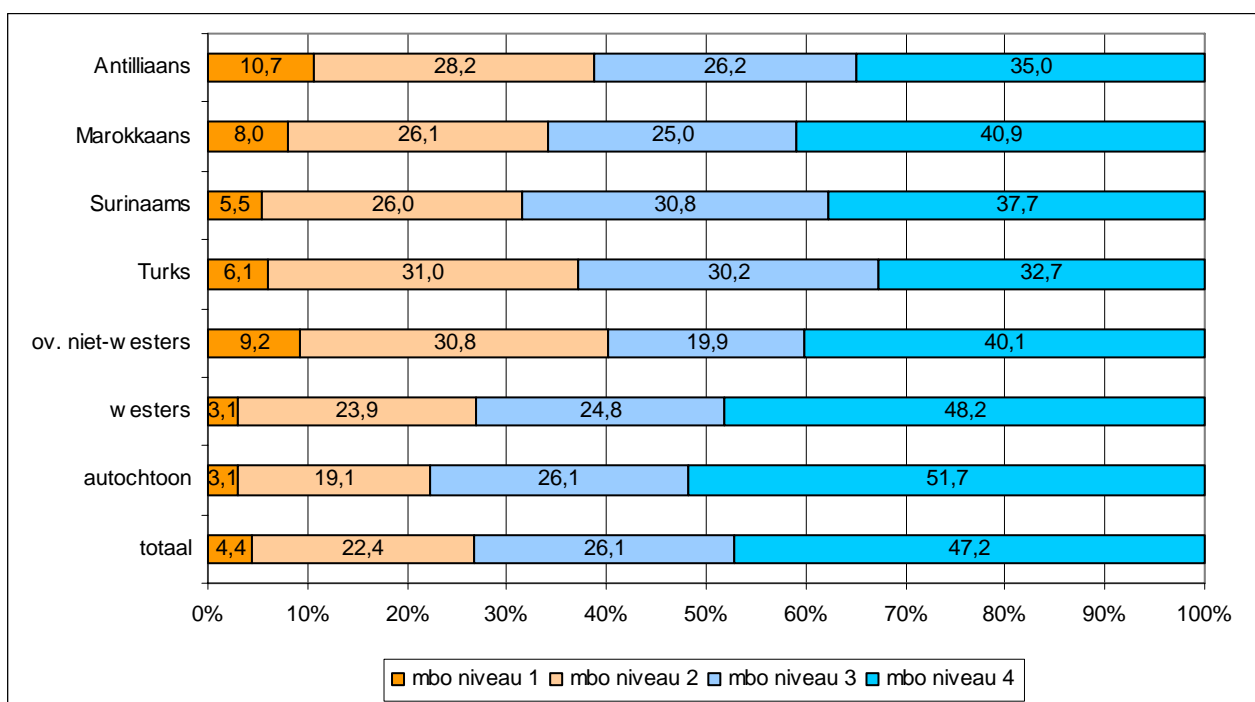

Figuur 3.3: Leerlingen (12-22 jaar) aan het mbo naar niveau en etnische herkomstgroep, 1 januari 2010 (in procenten van betreffende bevolkingsgroep)

Bron: BRON, DUO, bewerking Risbo

Figuur 3.3 laat zien dat van alle Antilliaans-Nederlandse deelnemers aan het mbo 10,7 procent een assistent-opleiding volgt, dat wil zeggen een opleiding op het laagste niveau binnen het middelbaar beroepsonderwijs. Dit percentage is

ruim twee keer zo groot als het gemiddelde van 4,4 procent. Verder zien we dat 28,2 procent van de Antilliaans-Nederlandse deelnemers de basisberoepsopleiding (niveau 2), 26,2 procent de vakopleiding (niveau 3) volgt. Van de Antilliaanse Nederlanders in het mbo volgt 35,0 procent een opleiding op het hoogste niveau, namelijk een middenkader- of specialistenopleiding. Antilliaanse Nederlanders blijven daarmee achter bij het gemiddelde van 47,2 procent.

De Marokkaans-Nederlandse mbo-deelnemers volgen iets vaker dan gemiddeld een assistent-opleiding (8,0 procent) of een basisberoepsopleiding (26,1 procent). Verder volgt het grootste deel, namelijk 40,9 procent van de Marokkaans-Nederlandse deelnemers een mbo-opleiding op het hoogste niveau (niveau 4). Dit percentage ligt iets onder het gemiddelde van 47,2 procent.

3.4 Nieuwe voortijdig schoolverlaters

In deze paragraaf gaan we in op nieuwe voortijdig schoolverlaters (vsv-ers). We bekijken het aandeel nieuwe voortijdig schoolverlaters onder Antilliaans- en Marokkaans-Nederlandse jongeren en relateren dit aan het aandeel nieuwe voortijdig schoolverlaters onder alle jongeren in Eindhoven. We maken daarbij tevens een vergelijking tussen het aandeel nieuwe voortijdig schoolverlaters in de schooljaren 2008/2009 en 2009/2010. In figuur 3.4 is het aandeel nieuwe voortijdig schoolverlaters in de leeftijd van 12 t/m 22 jaar per schooljaar opgenomen.

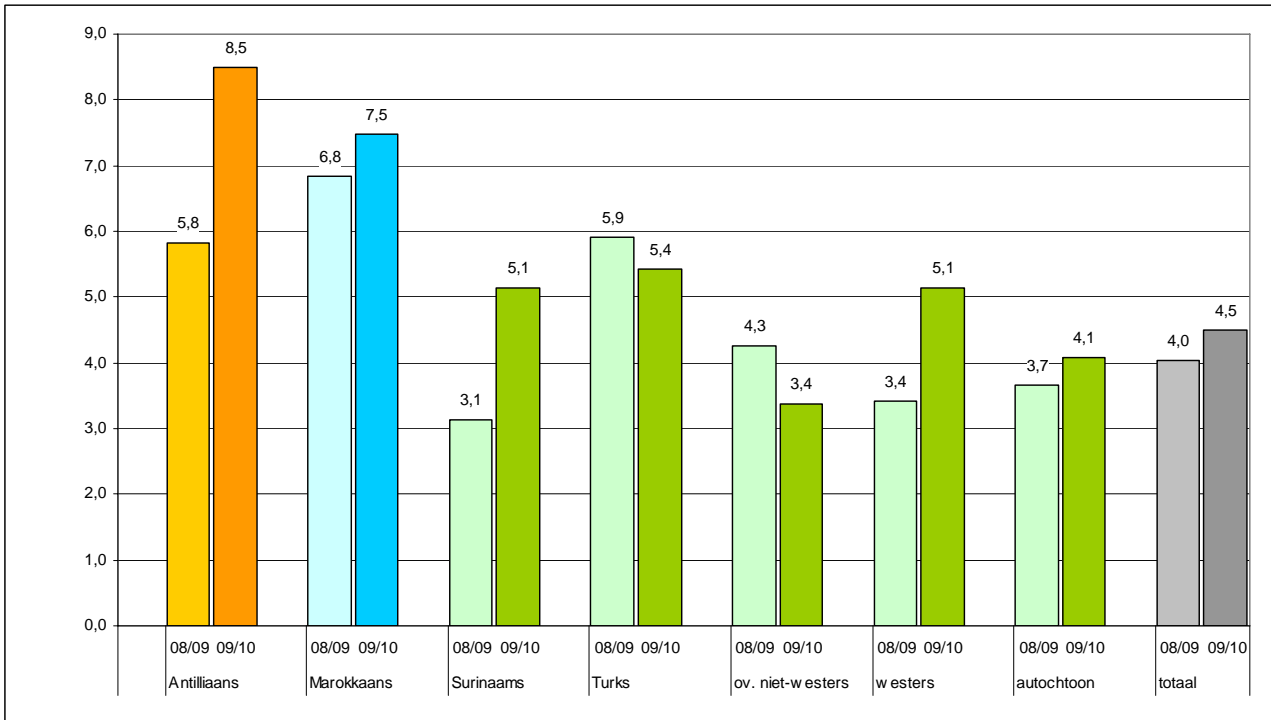

Figuur 3.4: Nieuwe voortijdig schoolverlaters (12-22 jaar) naar etnische herkomst, schooljaar 2008/2009 en 2009/2010 (in procenten van betreffende deelpopulatie)

Bron: BRON, DUO, bewerking Risbo, voorlopige cijfers

Per 1 januari 2010 wonen er in Eindhoven 14.155 jongeren van 12 t/m 22 jaar die voortgezet onderwijs of middelbaar beroepsonderwijs volgen (zie tabel 3.1). In het schooljaar 2009/2010 hebben er hiervan 637 (4,5 procent) de school voortijdig verlaten. Het aandeel nieuwe voortijdig schoolverlaters is gestegen ten opzichte van het schooljaar 2008/2009 toen 4,0 procent van de jongeren zonder startkwalificatie uitstroomde.

Van de 259 Antilliaans-Nederlandse jongeren die voortgezet onderwijs of middelbaar beroepsonderwijs volgen hebben er 22 (8,5 procent) de school voortijdig verlaten. Het aandeel Antilliaans-Nederlandse jongeren dat de school voortijdig verlaat is toegenomen ten opzichte van het schooljaar 2008/2009, toen 5,8 procent de school voortijdig verliet. Van de 668 Marokkaans-Nederlandse jongeren hebben er 50 (7,5 procent) de school voortijdig verlaten. Het aandeel Marokkaans-Nederlandse jongeren dat de school voortijdig verlaat is toegenomen ten opzichte van het schooljaar 2008/2009 waarin 6,8 procent de school voortijdig verliet.

Oververtegenwoordiging

Een belangrijke doelstelling van het beleid is het terugdringen van de oververtegenwoordiging van Antilliaans- en Marokkaans-Nederlandse voortijdig schoolverlaters. De oververtegenwoordiging wordt berekend door het verschil tussen het aandeel nieuwe voortijdig schoolverlaters in de totale groep en de groep van Antilliaanse (of Marokkaanse) Nederlanders te delen door het aandeel in de totale groep.⁸ In tabel 3.1 is per herkomstgroep het aantal en aandeel nieuwe voortijdig schoolverlaters en de oververtegenwoordiging weergegeven. Van alle jongeren die voortgezet of middelbaar beroepsonderwijs volgen is 4,5 procent een nieuwe voortijdig schoolverlater. Van de Antilliaans-Nederlandse jongeren heeft 8,5 procent de school voortijdig verlaten. De oververtegenwoordiging van de Antilliaans-Nederlandse nieuwe voortijdig schoolverlaters komt daarmee uit op 89 procent.⁹ Dat is 45 procentpunten hoger dan de oververtegenwoordiging van 44 procent in het schooljaar 2008/2009. Onder Antilliaans-Nederlandse schoolverlaters gaat het om een toename van 7 personen. Onder de totale groep schoolverlaters gaat het om een toename van 66 personen.

Van de Marokkaans-Nederlandse jongeren heeft 7,5 procent de school voortijdig verlaten. De oververtegenwoordiging van de Marokkaans-Nederlandse nieuwe voortijdig schoolverlaters komt daarmee uit op 66 procent. In het vorige schooljaar was de oververtegenwoordiging 4 procentpunten hoger (70 procent). Onder Marokkaans-Nederlandse schoolverlaters gaat het om een toename van 7 personen.

⁸ Een rekenvoorbeeld: als van alle jongeren in de gemeente 5% de school voortijdig verlaat en van de jongeren in de herkomstgroep 7,5% dan is de oververtegenwoordiging: $((7,5-5)/5)*100=50\%$

⁹ Het percentage oververtegenwoordiging is berekend op basis van de niet-afgeronde percentages.

Tabel 3.1: Nieuwe voortijdig schoolverlaters (12-22 jaar) naar etnische herkomst, schooljaar 2008/2009 en 2009/2010

	Antilliaans			Marokkaans			totaal		
	08/09	09/10	verschil	08/09	09/10	verschil	08/09	09/10	verschil
leerlingen vo/mbo 12 t/m 22 jaar	258	259		629	668		14.160	14.155	
nieuw voortijdig schoolverlaten (N)	15	22	7	43	50	7	571	637	66
nieuw voortijdig schoolverlaten (%)	5,8	8,5	2,7	6,8	7,5	0,7	4,0	4,5	0,5
oververtegenwoordiging (%)	44	89	45	70	66	-4	nvt	nvt	nvt

Bron: BRON, DUO, bewerking Risbo, voorlopige cijfers

In de tabellen b3.3 en b3.4 in de bijlage wordt het aantal, het percentage nieuwe voortijdig schoolverlaters en de oververtegenwoordiging gepresenteerd voor alle 22 Antillianengemeenten en de 22 gemeenten van het samenwerkingsverband Marokkaanse Nederlanders.

3.4.1 Antilliaans- en Marokkaans-Nederlandse nieuwe voortijdig schoolverlaters naar achtergrondkenmerken

In figuur 3.5a en 3.5b splitsen we de vsv-cijfers uit naar geslacht, generatie en leeftijd.

Het aandeel voortijdig schoolverlaters onder de eerste generatie is veel groter dan onder de tweede generatie en onder jongens veel groter dan onder meisjes. Dit beeld zien we zowel bij jongeren van Antilliaanse herkomst, als bij jongeren van Marokkaanse herkomst.

Onder Antilliaans-Nederlandse jongens is het aandeel voortijdig schoolverlaters 12,0 procent, onder de Antilliaans-Nederlandse meisjes is het 5,5 procent.

Onder de eerste generatie Antilliaanse Nederlanders is het aandeel vsv-ers ruim twee keer zo hoog als onder de tweede generatie (13,8 procent versus 5,8 procent).

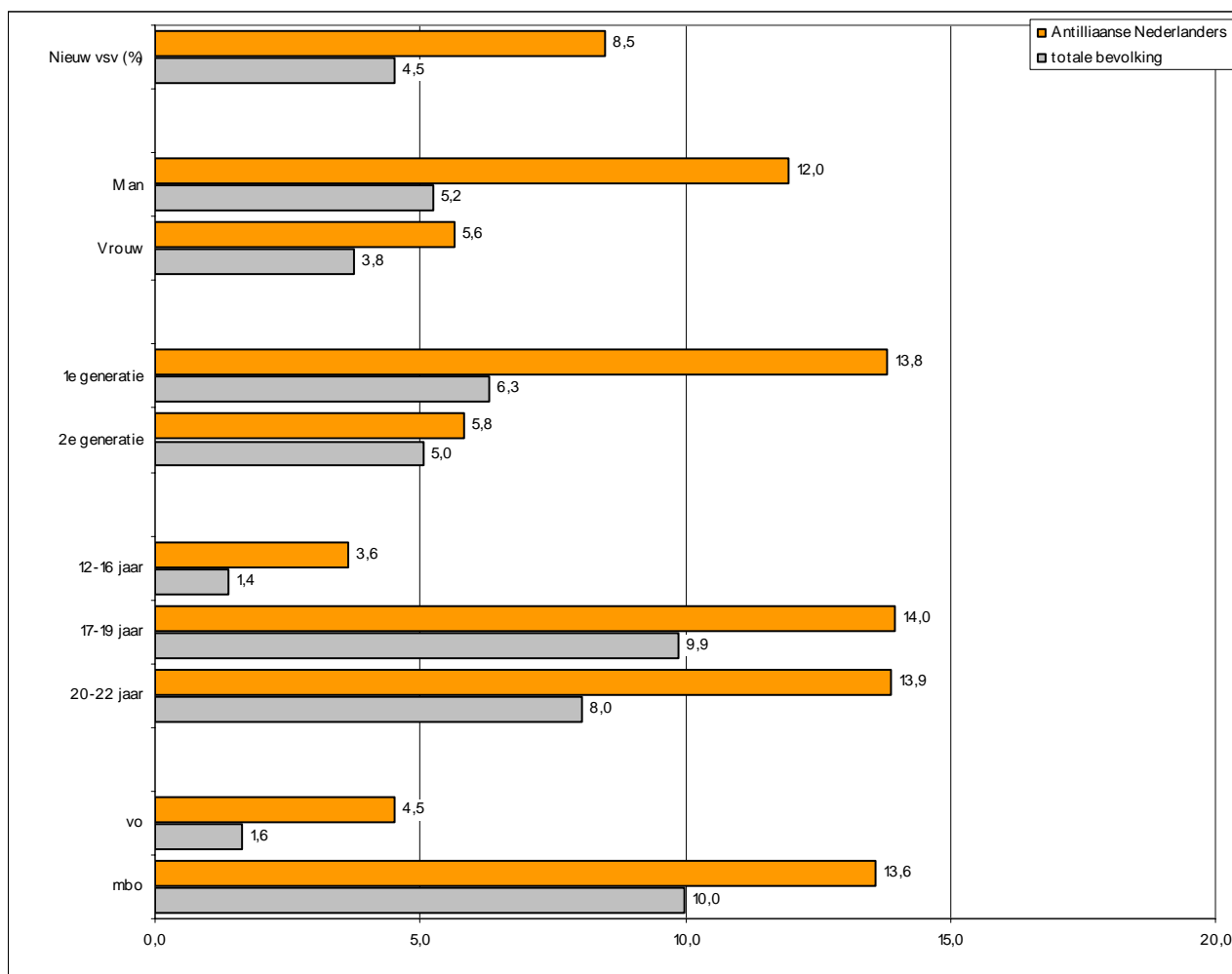

Figuur 3.5a: Aandeel nieuwe vsv-ers (12-22 jaar) onder Antilliaanse Nederlanders naar achtergrondkenmerken, in schooljaar 2009/2010 (in procenten van betreffende deelpopulatie)

Bron: BRON, DUO, bewerking Risbo, voorlopige cijfers

Onder Marokkaans-Nederlandse jongens is het aandeel vsv-ers hoger dan onder meisjes (respectievelijk 10,7 procent versus 4,6 procent) (zie figuur 3.5b). Onder de eerste generatie Marokkaanse Nederlanders is het aandeel vsv-ers hoger dan onder de tweede generatie (respectievelijk 9,8 procent versus 7,3 procent).

Bij Antilliaans-Nederlandse jongeren is het aandeel voortijdig schoolverlaters onder de 17-19-jarigen en 20-22-jarigen relatief hoog (respectievelijk 14,0 en 13,9 procent). Onder Marokkaans-Nederlandse jongeren is het aandeel vsv-ers in de leeftijdscategorie 17-19-jarigen (17,4 procent) aanzienlijk hoger dan gemiddeld (9,9 procent). De groep 20-22-jarigen Marokkaans-Nederlandse schoolverlaters (7,1 procent) is kleiner dan gemiddeld (8,0).

In het mbo komt voortijdig schoolverlaten veel vaker voor dan in het vo. Dit beeld zien we zowel bij de Antilliaans-Nederlandse als bij de Marokkaans-Nederlandse jongeren.

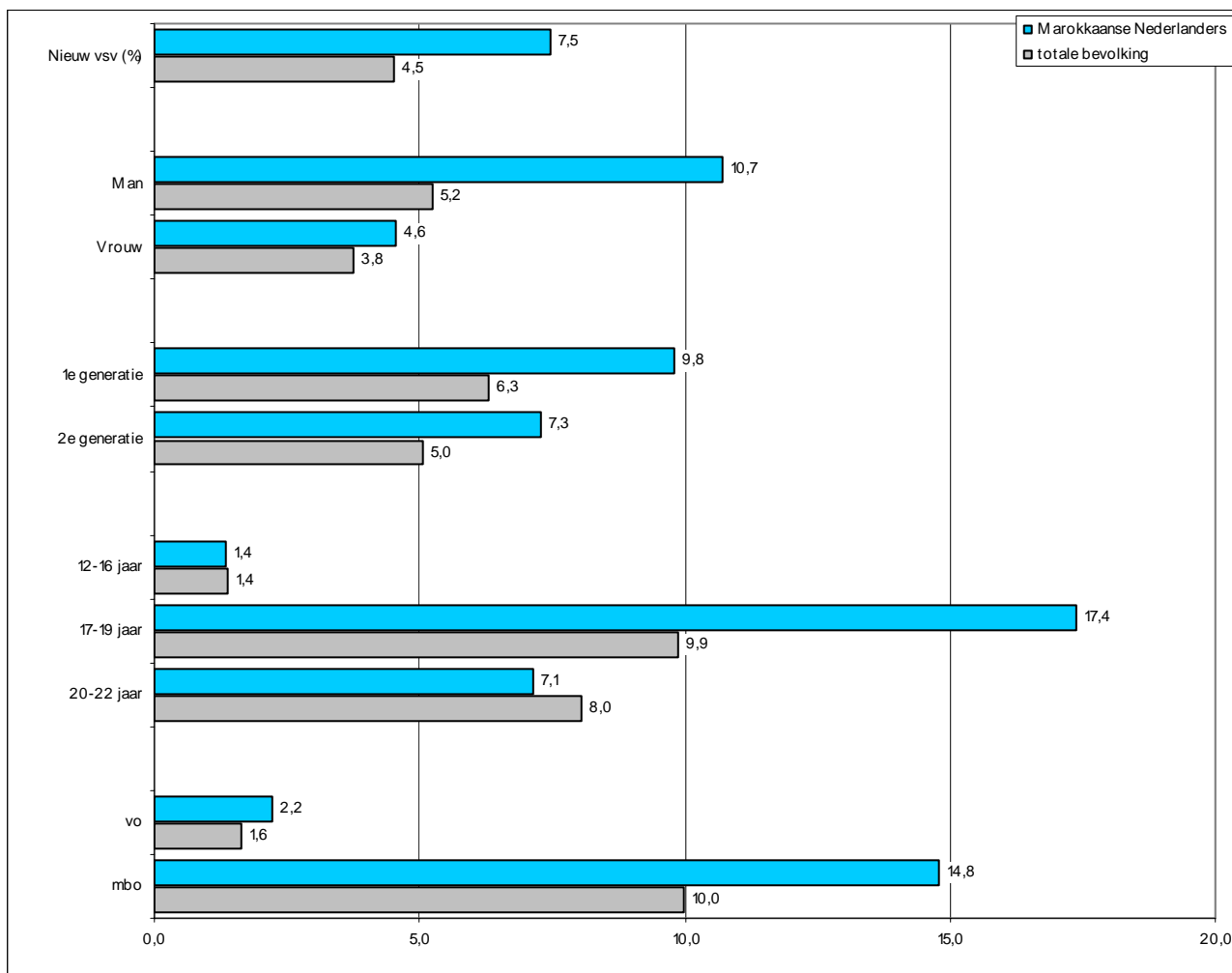

Figuur 3.5b: Aandeel nieuwe vsv-ers (12-22 jaar) onder Marokkaanse Nederlanders, naar achtergrondkenmerken, in schooljaar 2009/2010 (in procenten van betreffende deelpopulatie)

Bron: BRON, DUO, bewerking Risbo, voorlopige cijfers

Hoofdstuk 4 **Arbeid en Uitkering**

4.1 Inleiding

In dit hoofdstuk gaan we in op de arbeids- en uitkeringsituatie van de Antilliaans-Nederlandse en Marokkaans-Nederlandse bevolking. In paragraaf 4.2 wordt allereerst kort ingegaan op de gebruikte begrippen en databronnen. Vervolgens wordt in paragraaf 4.3 gerapporteerd over het aandeel niet-werkende werkzoekenden. Het aandeel werkzoekenden onder Antilliaanse en Marokkaanse Nederlanders is landelijk gezien hoger dan in de totale bevolking. Het reduceren van de oververtegenwoordiging van Antilliaanse en Marokkaanse Nederlanders op dit terrein is een belangrijke doelstelling van het beleid gericht op Antilliaanse en Marokkaanse Nederlanders. We bekijken of er ten opzichte van de totale bevolking van de gemeente een oververtegenwoordiging is van Antilliaans-Nederlandse en Marokkaans-Nederlandse werkzoekenden en of zich hierin ten opzichte van 2009 veranderingen hebben voorgedaan. In paragraaf 4.4 doen we een soortgelijke analyse voor het aandeel uitkeringsontvangers onder Antilliaanse en Marokkaanse Nederlanders.

4.2 Gebruikte begrippen en databronnen

Niet-werkende werkzoekenden en uitkeringsontvangers

In deze paragraaf gaan we kort in op de gebruikte begrippen. In paragraaf 4.3 rapporteren we over niet-werkende werkzoekenden (NWW) in de leeftijd van 15 t/m 64 jaar. Een niet-werkende werkzoekende is gedefinieerd als een persoon die bij een vestiging van het UWV WERKbedrijf is ingeschreven als een werkzoekende zonder werk of als werkzoekende die minder dan twaalf uur per week werkt met een inschrijfdatum en geen uitschrijfdatum. In paragraaf 4.4 gaan we in op personen die een uitkering ontvangen in het kader van de Wet werk en bijstand (WWB), de Wet investeren in jongeren (WIJ) en/of de Wet inkomensvoorziening oudere en gedeeltelijk arbeidsongeschikte werkloze

werknemers, respectievelijk arbeidsongeschikte zelfstandigen (IOAW en IOAZ).¹⁰

Veelal wordt gerapporteerd over het percentage niet-werkende werkzoekenden en uitkeringsontvangers. Deze percentages zijn berekend door het aantal NWW-ers (respectievelijk het aantal uitkeringsontvangers) te delen door het aantal personen in de leeftijd van 15 t/m 64 jaar (de potentiële beroepsbevolking) en te vermenigvuldigen met 100.

Data

De in dit hoofdstuk gepresenteerde gegevens over niet-werkende werkzoekenden zijn gebaseerd op registraties afkomstig van het UWV WERKbedrijf. Het UWV WERKbedrijf levert aan veel gemeenten jaarlijks een databestand met niet-werkende werkzoekenden per 31 december. Dit databestand is, met toestemming van UWV WERKbedrijf, door de gemeenten aan Risbo doorgeleverd. Voor dit onderzoek is gebruik gemaakt van het bestand met werkzoekenden die per 31-12-2009 bij het UWV WERKbedrijf stonden ingeschreven. De cijfers over uitkeringen zijn afkomstig van de gemeentelijke of regionale uitkeringsinstanties. De cijfers hebben 1-1-2010 als peildatum.

4.3 Werkzoekenden

In figuur 4.1a is het aandeel werkzoekenden in de leeftijd van 15 t/m 64 jaar in 2009 en 2010 opgenomen. Per 1 januari 2010 wonen in Eindhoven 147.249 personen van 15 t/m 64 jaar. Daarvan staan er 9.013 (6,1 procent) als niet-werkende werkzoekende bij het UWV WERKbedrijf ingeschreven (zie ook tabel 4.1). Het aandeel niet-werkende werkzoekenden is gestegen ten opzichte van 2009. Toen stond 4,1 procent van de 15 t/m 64-jarigen als niet-werkende werkzoekende ingeschreven.

Van de 1.913 Antilliaanse Nederlanders van 15 t/m 64 jaar zijn er 208 (10,9 procent) als niet-werkende werkzoekende geregistreerd. Het aandeel Antilliaans-Nederlandse werkzoekenden is toegenomen ten opzichte van 2009, toen 5,8 procent als niet-werkende werkzoekende stond ingeschreven.

Van de 3.502 Marokkaanse Nederlanders van 15 t/m 64 jaar zijn er 450 (12,8 procent) als niet-werkende werkzoekende geregistreerd. Dit aandeel is groter dan het percentage van 10,1 in 2009.

¹⁰ In een paar gemeenten zijn ook enkele personen die een uitkering ontvangen in het kader van de Wet inkomensvoorziening kunstenaars (WIK) in het bestand opgenomen. Deze blijven in de navolgende analyses buiten beschouwing.

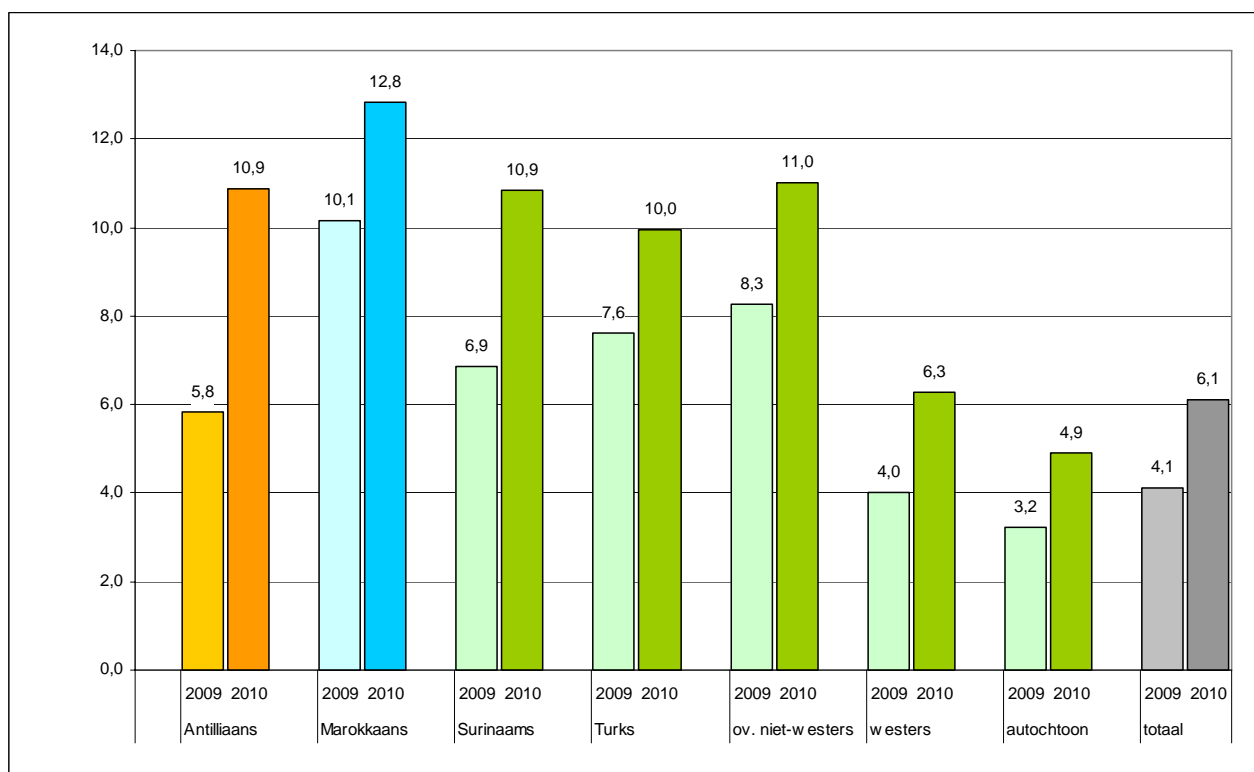

Figuur 4.1a: Werkzoekenden (15-64 jaar) naar etnische herkomst, per 1 januari 2009 en 2010 (in procenten van betreffende bevolkingsgroep)

Bron: UWV WERKbedrijf, bewerking Risbo

Oververtegenwoordiging

Het aandeel niet-werkende werkzoekenden onder Antilliaanse en Marokkaanse Nederlanders is hoger dan in de totale bevolking van Eindhoven. Een doelstelling van het beleid is het terugdringen van de oververtegenwoordiging van Antilliaans- en Marokkaans-Nederlandse niet-werkende werkzoekenden. De oververtegenwoordiging geeft aan in hoeverre het percentage Antilliaans- en Marokkaans-Nederlandse werkzoekenden afwijkt van dat onder de hele bevolking in de gemeente. De oververtegenwoordiging wordt berekend door het verschil tussen het aandeel werkzoekenden in de totale groep en de groep van Antilliaanse (of Marokkaanse) Nederlanders te delen door het aandeel in de totale groep.¹¹ In tabel 4.1 is per herkomstgroep het aantal en aandeel werkzoekenden onder 15 t/m 64-jarigen en het percentage oververtegenwoordiging weergegeven voor de afgelopen twee jaar. Van alle 15 t/m 64-jarigen is 6,1 procent werkzoekend. Van de Antilliaanse Nederlanders in de leeftijd van 15 t/m 64 jaar is 10,9 procent werkzoekend. De oververtegenwoordiging van de Antilliaans-Nederlandse werkzoekenden ten

¹¹ Een rekenvoorbeeld: als van alle 15-64 jarigen in de gemeente 8% al werkzoekende staat ingeschreven en van de 15-64 jarigen in de herkomstgroep 10% dan is de oververtegenwoordiging: $((10-8)/8)*100=25\%$

opzichte van de totale bevolking is 78 procent.¹² Dat is 36 procentpunten hoger dan de oververtegenwoordiging van 42 procent in 2009. Onder de Antilliaans-Nederlandse werkzoekenden gaat het om een toename van 99 personen, onder de totale groep werkzoekenden om een toename van 2.989 personen. Van de 15 t/m 64-jarige Marokkaanse Nederlanders is 12,8 procent werkzoekend. De oververtegenwoordiging van de Marokkaans-Nederlandse werkzoekenden is 110 procent. Dat is 36 procentpunten lager dan de oververtegenwoordiging van 146 procent in 2009. Onder Marokkaans-Nederlandse werkzoekenden gaat het om een toename van 102 personen.

Tabel 4.1: Werkzoekenden (15-64 jaar) naar etnische herkomst, per 1 januari 2009 en 2010

	Antilliaans			Marokkaans			totaal		
	2009	2010	verschil	2009	2010	verschil	2009	2010	verschil
bevolking van 15 t/m 64 jaar	1.865	1.913		3.432	3.502		146.415	147.249	
werkzoekenden	109	208	99	348	450	102	6.024	9.013	2989
% werkzoekenden	5,8	10,9	5,1	10,1	12,8	2,7	4,1	6,1	2,0
oververtegenwoordiging	42	78	36	146	110	-36	nvt	nvt	nvt

Bron: UWV WERKbedrijf, bewerking Risbo

¹² Het percentage oververtegenwoordiging is berekend op basis van de niet-afgeronde percentages.

Jongeren

In deze paragraaf kijken we naar het aandeel werkzoekenden onder Antilliaans- en Marokkaans-Nederlandse jongeren in vergelijking met het aandeel werkzoekenden onder alle jongeren in Eindhoven. Als we figuur 4.1a vergelijken met figuur 4.1b zien we dat het aandeel werkzoekenden onder jongeren van 15 t/m 24 jaar lager is dan onder ouderen.

Er wonen 28.205 jongeren van 15 t/m 24 jaar in Eindhoven (zie ook tabel 4.2). Daarvan staan er 676 (2,4 procent) als werkzoekende geregistreerd. Het aandeel werkzoekende jongeren is toegenomen in vergelijking met 2009. Toen was 1,2 procent als werkzoekende ingeschreven (zie figuur 4.1b).

Van de 544 Antilliaanse Nederlanders jongeren zijn er 41 (7,5 procent) werkzoekend. In 2009 was het percentage werkzoekenden lager, namelijk 2,4 procent.

Van de 894 Marokkaanse Nederlanders van 15 t/m 24 jaar zijn er 34 (3,8 procent) werkzoekend. In 2009 was dit 2,1 procent. Ook onder Marokkaans-Nederlandse jongeren is het aandeel werkzoekenden afgelopen jaar gestegen.

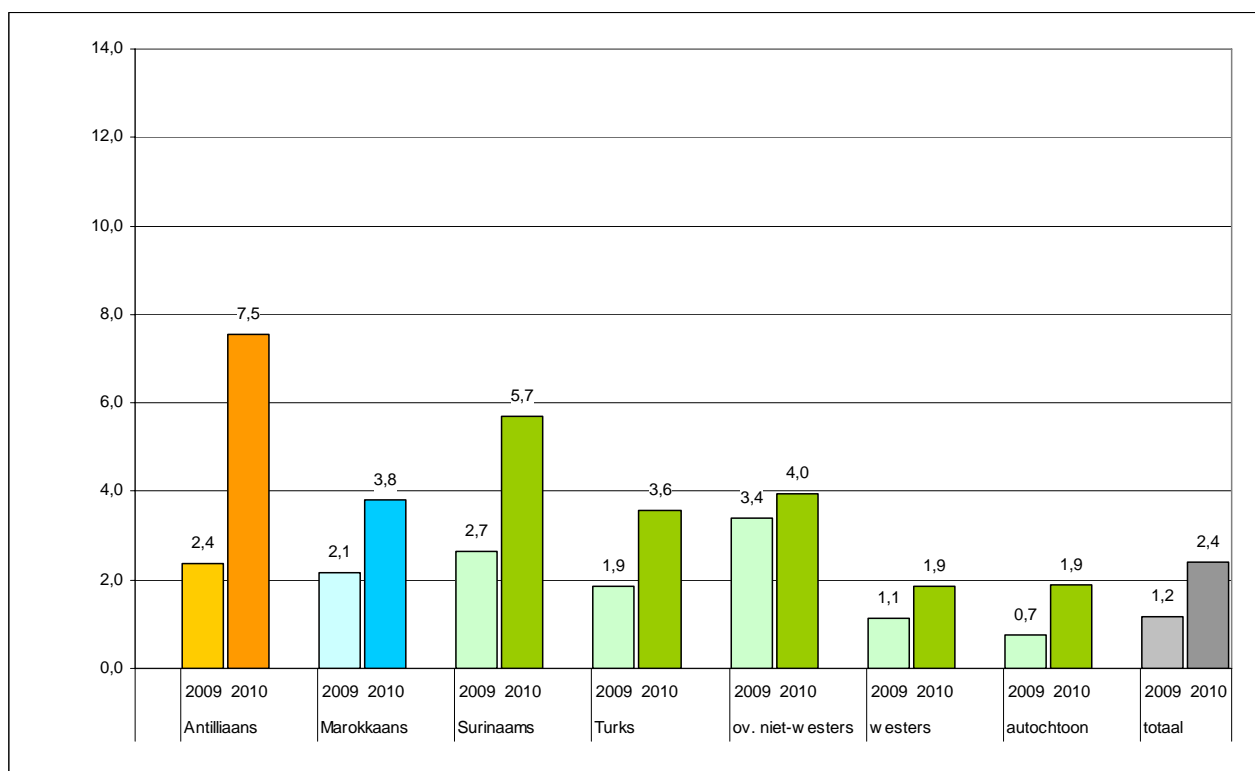

Figuur 4.1b: Werkzoekenden (15-24 jaar) naar etnische herkomst, per 1 januari 2009 en 2010 (in procenten van betreffende bevolkingsgroep)

Bron: UWV WERKbedrijf, bewerking Risbo

Oververtegenwoordiging

In tabel 4.2 is per herkomstgroep het aantal en aandeel werkzoekenden onder 15 t/m 24-jarigen en het oververtegenwoordigingpercentage weergegeven voor de afgelopen twee jaar. De oververtegenwoordiging van de Antilliaans-Nederlandse werkzoekende jongeren ten opzichte van de totale groep jongeren is 214 procent. Dit is 114 procentpunten hoger dan de oververtegenwoordiging van 100 procent in 2009. Onder de Antilliaans-Nederlandse werkzoekende jongeren gaat het om een toename van 28 personen, onder de totale groep jongeren om een toename van 347 personen.

De oververtegenwoordiging van de 15 t/m 24-jarige Marokkaans-Nederlandse werkzoekenden ten opzichte van de totale bevolking komt voor Eindhoven uit op 59 procent. Dat is 23 procentpunten lager dan de oververtegenwoordiging van 82 procent in 2009. Onder Marokkaans-Nederlandse werkzoekende jongeren gaat het om een toename van 15 personen.

Tabel 4.2: Werkzoekenden (15-24 jaar) naar etnische herkomst, per 1 januari 2009 en 2010

	Antilliaans			Marokkaans			totaal		
	2009	2010	verschil	2009	2010	verschil	2009	2010	verschil
jongeren van 15 t/m 24 jaar	550	544		884	894		27.812	28.205	
werkzoekenden	13	41	28	19	34	15	329	676	347
% werkzoekenden	2,4	7,5	5,1	2,1	3,8	1,7	1,2	2,4	1,2
oververtegenwoordiging	100	214	114	82	59	-23	nvt	nvt	nvt

Bron: UWV WERKbedrijf, bewerking Risbo

In de tabellen b4.5 en b4.6 in de bijlage wordt het aantal en het percentage werkzoekenden en de oververtegenwoordiging gepresenteerd voor alle 22 Antillianengemeenten en de 22 gemeenten van het samenwerkingsverband Marokkaanse Nederlanders.

4.3.1 Antilliaans- en Marokkaans-Nederlandse werkzoekenden naar achtergrondkenmerken

In figuur 4.2a en b wordt het aandeel werkzoekenden uitgesplitst naar geslacht, leeftijd en generatie. In figuur 4.2a zien we dat van de Antilliaans-Nederlandse mannen een groter deel (11,2 procent) werkzoekend is dan van de Antilliaans-Nederlandse vrouwen (10,5 procent).

Het percentage werkzoekenden onder de eerste generatie Antilliaanse Nederlanders is met 12,6 procent hoger dan onder de tweede generatie (5,8 procent). Dit kan voor een deel het gevolg zijn van het verschil in de leeftijdsopbouw tussen de eerste en tweede generatie. De tweede generatie Antilliaanse Nederlanders is gemiddeld genomen veel jonger (zie figuur 2.5a) en het aandeel werkzoekenden onder jongeren is veel kleiner dan onder

ouderen. We zien dat het verschil tussen de generaties na correctie voor leeftijd ongeveer gelijk is gebleven. Van de eerste generatie Antilliaanse Nederlanders tussen de 15-24 jaar is 10,4 procent werkzoekend. Van de tweede generatie is dit 4,1 procent.

Van alle jongeren in de leeftijd van 15 t/m 24 jaar is 2,4 procent als werkzoekende ingeschreven bij UWV WERKbedrijf (zie b4.1 in de bijlage). Het aandeel werkzoekenden onder Antilliaans-Nederlandse jongeren in deze leeftijdsgroep is met 7,5 procent relatief groot. Verder geldt dat met name Antilliaanse Nederlanders tussen de 45 t/m 54 jaar werkzoekend zijn (16,4 procent).

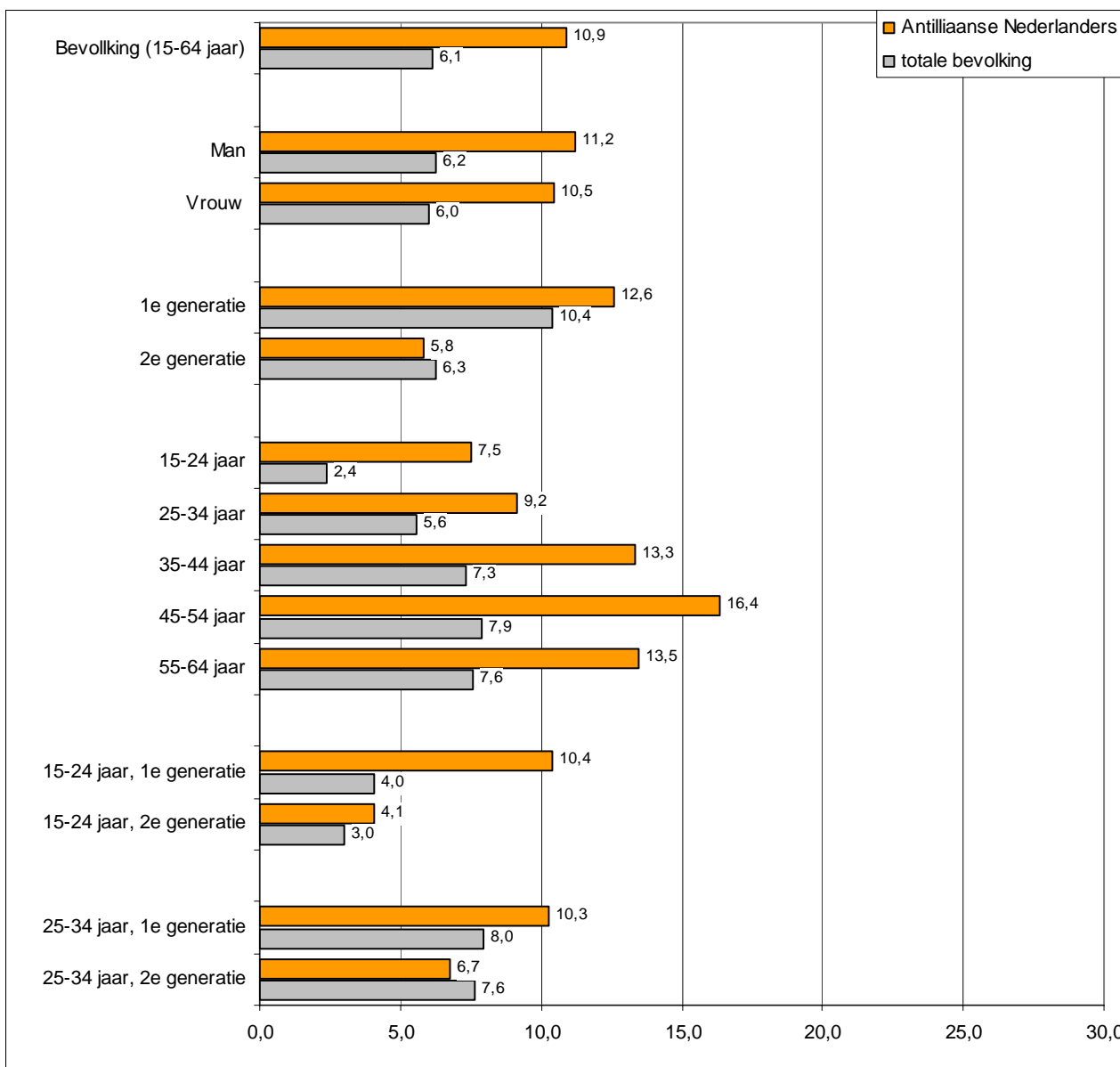

Figuur 4.2a: Aandeel Antilliaans-Nederlandse werkzoekenden (15-64 jaar) naar achtergrondkenmerken, per 1 januari 2010 (in procenten van betreffende deelpopulatie)

Bron: UWV WERKbedrijf, bewerking Risbo

In figuur 4.2b zien we dat het percentage werkzoekenden onder Marokkaans-Nederlandse mannen hoger ligt dan onder Marokkaans-Nederlandse vrouwen (respectievelijk 14,4 procent en 11,4 procent).

Bij de Marokkaanse Nederlanders is het percentage werkzoekenden, net als bij de Antilliaanse Nederlanders, onder de eerste generatie veel hoger dan onder de tweede generatie. Dit kan voor een deel het gevolg zijn van het verschil in de leeftijdsopbouw tussen de eerste en tweede generatie. De tweede generatie Marokkaanse Nederlanders is gemiddeld genomen veel jonger (zie figuur 2.5b) en het aandeel werkzoekenden onder jongeren is veel kleiner dan onder ouderen. Als we hiervoor corrigeren door generaties te vergelijken binnen de onderscheiden leeftijdsgroepen blijkt dat bij jongeren van 15-24 jaar het verschil tussen de generaties nog steeds groot is (respectievelijk 6,5 en 3,4 procent). Bij de groep van 25 tot 34 jaar is het verschil veel kleiner.

Het percentage werkzoekenden onder Marokkaans-Nederlandse jongeren in de leeftijd van 15 t/m 24 jaar is met 3,8 procent iets hoger dan onder de totale bevolking van Eindhoven (2,4 procent).

Over het algemeen geldt dat het percentage werkzoekenden toeneemt naar mate de leeftijd stijgt. Pas onder de 55 t/m 64-jarigen neemt het percentage iets af. Onder de Marokkaans-Nederlandse bevolking zien we soortgelijk beeld. Het grootste aandeel werkzoekenden vinden we onder de 45-54 jarige Marokkaanse Nederlanders (23,7 procent). Dit percentage ligt ver boven het gemiddelde (7,9 procent). Opgemerkt wordt dat het aantal werkzoekenden in specifieke subcategorieën soms beperkt is en dat de resultaten van deze analyses daarom voorzichtig moeten worden geïnterpreteerd. Voor absolute aantallen wordt verwezen naar tabel b4.1 in de bijlage.

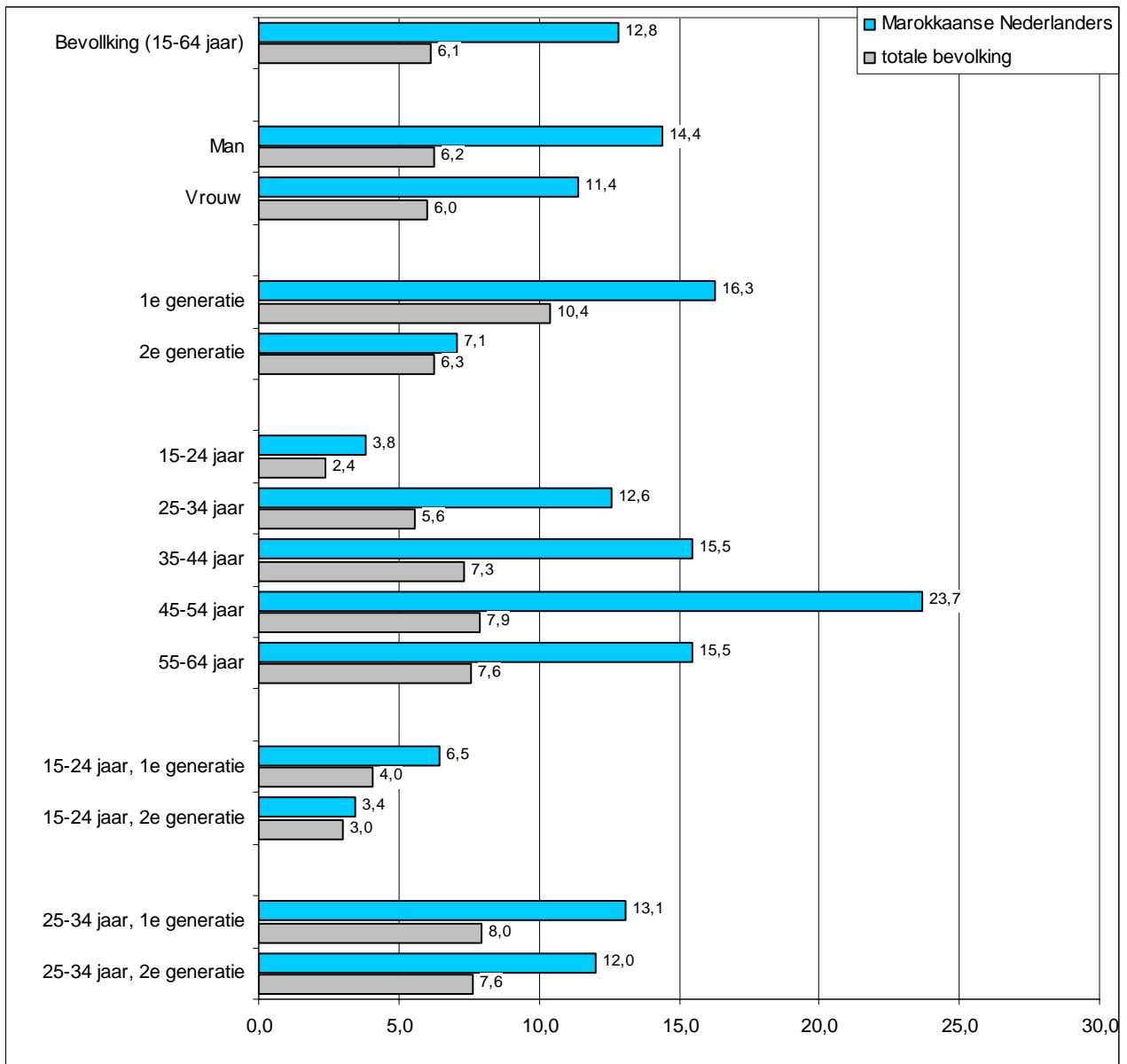

Figuur 4.2b: Aandeel Marokkaans-Nederlandse werkzoekenden (15-64 jaar) naar achtergrondkenmerken, per 1 januari 2010 (in procenten van betreffende deelpopulatie)

Bron: UWV WERKbedrijf, bewerking Risbo

Kenmerken van werkzoekenden

In tabel b4.3 in de bijlage wordt stilgestaan bij enkele andere kenmerken van de werkzoekenden, namelijk; duur, opleidingsniveau en beroepsniveau.

We zien hier dat van de Antilliaans-Nederlandse werkzoekenden 44,2 procent korter dan 6 maanden werkzoekend is. Van de Marokkaans-Nederlandse werkzoekenden is ongeveer een kwart korter dan 6 maanden werkzoekend (25,8). Het gemiddelde van de totale groep werkzoekenden korter dan 6

maanden werkzoekend is in Eindhoven 39,6 procent. Marokkaans-Nederlandse werkzoekenden zijn lager opgeleid dan de gemiddelde werkzoekende (42,0 procent tegenover 22,1 procent). Ook zoeken ze veel vaker werk op een elementair niveau dan de gemiddelde werkzoekende (50,6 procent versus 25,7 procent). Van de Antilliaans-Nederlandse werkzoekenden in Eindhoven is juist een relatief klein deel laag opgeleid. Het niveau waarop zij werk zoeken is enigszins vergelijkbaar met het gemiddelde in Eindhoven.

4.4 Uitkeringen

In deze paragraaf staan personen die afhankelijk zijn van een uitkering centraal. Van de 147.249 inwoners in Eindhoven in de leeftijd van 15 t/m 64 jaar zijn er 5.472 (3,7 procent) afhankelijk van een uitkering in het kader van de WWB, WIJ of de IOA (zie figuur 4.3a en tabel 4.3). In 2009 was 3,4 procent van de 15 t/m 64-jarigen afhankelijk van een uitkering. Het aandeel personen dat afhankelijk is van een uitkering is dus gestegen ten opzichte van 2009.

Van de 1.913 Antilliaanse Nederlanders van 15 t/m 64 jaar ontvangen er 181 (9,5 procent) een uitkering. Het aandeel uitkeringsafhankelijke Antilliaanse Nederlanders is hoger dan in 2009. Toen was 8,6 procent van de 15 t/m 64-jarige Antilliaanse Nederlanders afhankelijk van een uitkering.

Van de 3.502 Marokkaanse Nederlanders krijgen er 346 (9,9 procent) een uitkering. De uitkeringsafhankelijkheid van Marokkaanse Nederlanders is gestegen ten opzichte van 2009, toen 9,5 procent afhankelijk was van een uitkering.

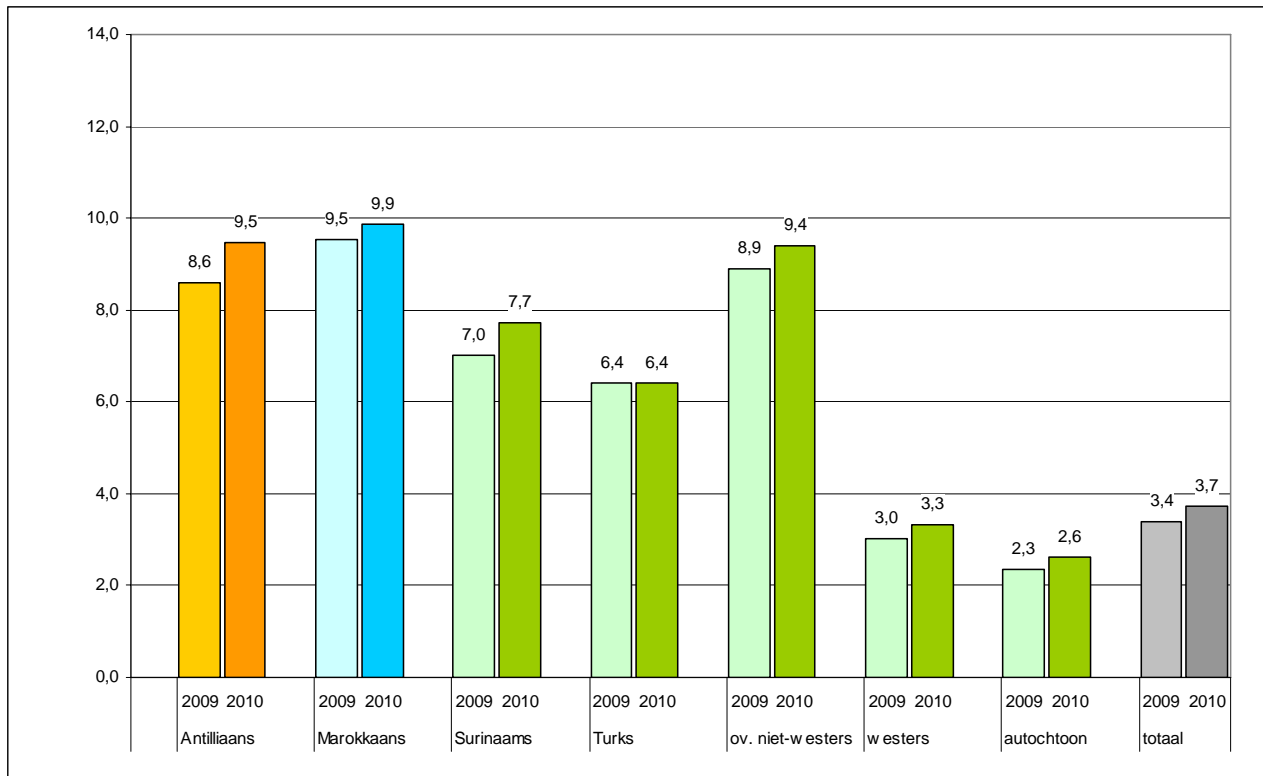

Figuur 4.3a: Personen (15-64 jaar) met een WWB, WIJ of IOA uitkering naar etnische herkomst, per 1 januari 2009 en 2010 (in procenten van betreffende bevolkingsgroep)

Bron: gemeentelijke of regionale uitkeringsinstantie, bewerking Risbo

Oververtegenwoordiging

Het aandeel Antilliaanse en Marokkaanse Nederlanders dat afhankelijk is van een uitkering is groter dan van de totale bevolking van Eindhoven. Een doelstelling van het beleid is om deze oververtegenwoordiging te verminderen. De oververtegenwoordiging geeft aan in hoeverre het percentage Antilliaanse en Marokkaanse Nederlanders met een uitkering afwijkt van dat onder de hele bevolking in de gemeente. De oververtegenwoordiging wordt berekend door het verschil tussen het aandeel uitkeringsontvangers in de totale groep en de groep van Antilliaanse (of Marokkaanse) Nederlanders te delen door het aandeel in de totale groep.¹³ In tabel 4.3 is per herkomstgroep het aantal en aandeel uitkeringsontvangers onder 15 t/m 64-jarigen en de oververtegenwoordiging weergegeven. In 2010 is van alle 15 t/m 64-jarigen 3,7 procent afhankelijk van een uitkering. Onder Antilliaanse Nederlanders in deze leeftijdscategorie is de uitkeringsafhankelijkheid 9,5 procent. De oververtegenwoordiging van de Antilliaans-Nederlandse uitkeringsontvangers bedraagt 155 procent.¹⁴ In 2009 was de oververtegenwoordiging 2 procentpunt lager dan in 2010. In 2009 bedroeg de oververtegenwoordiging 153 procent. Bij de Antilliaanse Nederlanders met een uitkering gaat het om een toename van 21 personen, onder de totale groep om een toename van 508 personen. In 2010 ontvangt 9,9 procent van de 15 t/m 64-jarige Marokkaanse Nederlanders een uitkering. De oververtegenwoordiging komt in 2010 uit op 166 procent, dat is 15 procentpunten lager dan de oververtegenwoordiging van 181 procent in 2009. Onder Marokkaans-Nederlandse uitkeringsontvangers gaat het om een toename van 19 personen.

Tabel 4.3: Personen (15-64 jaar) met een WWB, WIJ of IOA uitkering naar etnische herkomst, per 1 januari 2009 en 2010

	Antilliaans			Marokkaans			totaal		
	2009	2010	verschil	2009	2010	verschil	2009	2010	verschil
bevolking van 15 t/m 64 jaar	1.865	1.913		3.432	3.502		146.415	147.249	
uitkeringen (N)	160	181	21	327	346	19	4.964	5.472	508
uitkeringen (%)	8,6	9,5	0,9	9,5	9,9	0,4	3,4	3,7	0,3
oververtegenwoordiging (%)	153	155	2	181	166	-15	nvt	nvt	nvt

Bron: gemeentelijke of regionale uitkeringsinstantie, bewerking Risbo

¹³ Een rekenvoorbeeld: als van alle 15-64 jarigen in de gemeente 6% afhankelijk is van een uitkering en van de 15-64 jarigen in de herkomstgroep 12% dan is de oververtegenwoordiging: $((12-6)/6)*100=100\%$
¹⁴ Het percentage oververtegenwoordiging is berekend op basis van de niet-afgeronde percentages.

Jongeren

In deze paragraaf kijken we naar de mate van uitkeringsafhankelijkheid van Antilliaans- en Marokkaans-Nederlandse jongeren in vergelijking met de uitkeringsafhankelijkheid van alle jongeren in Eindhoven.

Als we figuur 4.3b vergelijken met figuur 4.3a, blijkt dat de uitkeringsafhankelijkheid van 15 t/m 24 jarige jongeren veel kleiner is dan van 15 t/m 64 jarigen. Er zijn in Eindhoven 28.205 jongeren. Daarvan ontvangen er 336 (1,2 procent) een uitkering. Dit betekent een afname in vergelijking met 2009 toen 1,4 procent van de jongeren een uitkering ontving.

Van de 544 Antilliaans-Nederlandse jongeren zijn 24 (4,4 procent) afhankelijk van een uitkering. Dat was in 2009 4,2 procent. Van de 894 Marokkaans-Nederlandse jongeren krijgen 13 (1,5 procent) een uitkering. We zien dat het percentage Marokkaans-Nederlandse jongeren ten opzichte van 2009 afgenomen is. Toen ontving 2,7 procent van de Marokkaans-Nederlandse jongeren een uitkering.

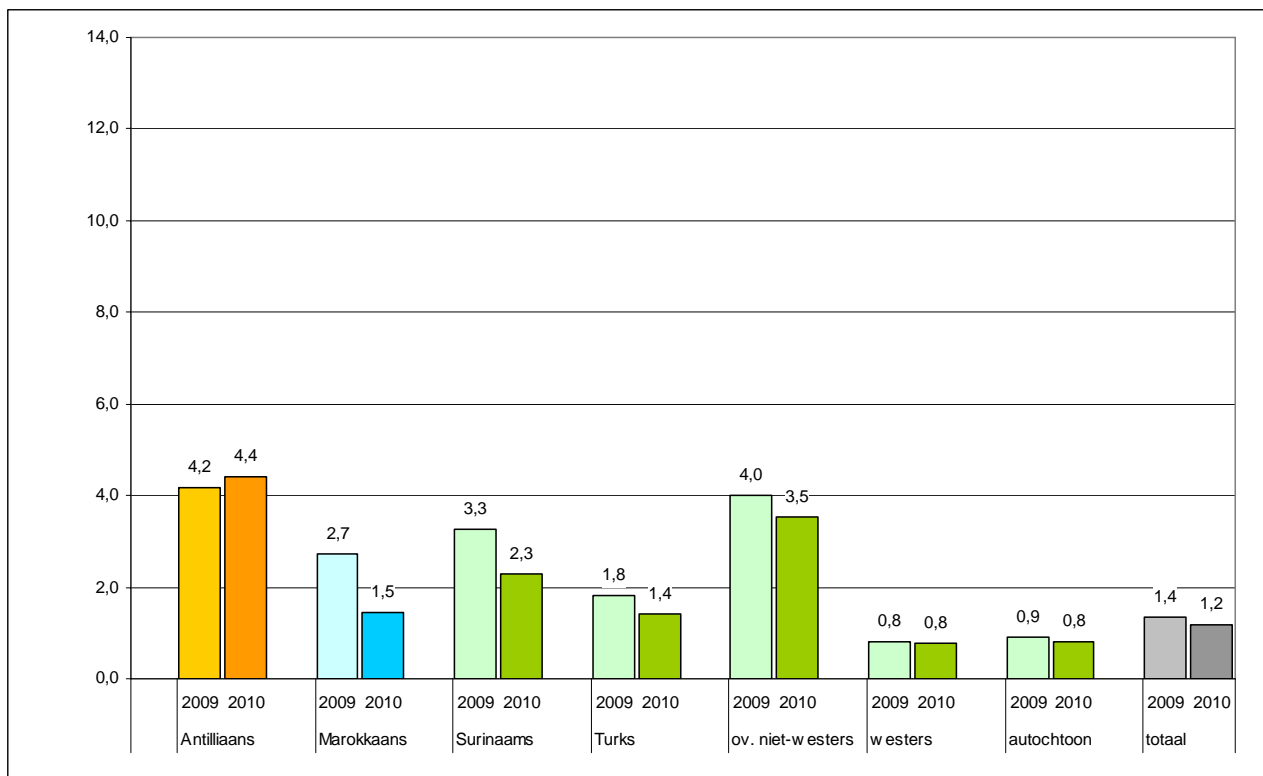

Figuur 4.3b: Personen (15-24 jaar) met een WWB, WIJ of IOA uitkering naar etnische herkomst, per 1 januari 2009 en 2010 (in procenten van betreffende bevolkingsgroep)

Bron: gemeentelijke of regionale uitkeringsinstantie, bewerking Risbo

Oververtegenwoordiging

In tabel 4.4 is het aantal en aandeel uitkeringsontvangers en het oververtegenwoordigingpercentage onder 15 t/m 24-jarigen weergegeven. De oververtegenwoordiging van de 15 t/m 24-jarige Antilliaans-Nederlandse uitkeringsontvangers komt voor 2010 uit op 270 procent. Dat is 63 procentpunten hoger dan de oververtegenwoordiging van 207 in 2009. Onder de jonge Antilliaanse Nederlanders met een uitkering gaat het om een toename van 1 persoon, onder de totale groep jongeren om een afname van 43 personen.

Voor de 15 t/m 24-jarige Marokkaans-Nederlandse uitkeringsontvangers is de oververtegenwoordiging 22 procent, dat is 77 procentpunten lager dan de oververtegenwoordiging van 99 procent in 2009. Onder jonge Marokkaans-Nederlandse uitkeringsontvangers gaat het om een afname van 11 personen.

Tabel 4.4: Personen (15-24 jaar) met een WWB, WIJ of IOA uitkering naar etnische herkomst, per 1 januari 2009 en 2010

	Antilliaans			Marokkaans			totaal		
	2009	2010	verschil	2009	2010	verschil	2009	2010	verschil
jongeren van 15 t/m 24 jaar	550	544		884	894		27.812	28.205	
uitkeringen (N)	23	24	1	24	13	-11	379	336	-43
uitkeringen (%)	4,2	4,4	0,2	2,7	1,5	-1,2	1,4	1,2	-0,2
oververtegenwoordiging (%)	207	270	63	99	22	-77	nvt	nvt	nvt

Bron: gemeentelijke of regionale uitkeringsinstantie, bewerking Risbo

In de tabellen b4.7 en b4.8 in de bijlage wordt het aantal en het percentage uitkeringsontvangers en de oververtegenwoordiging gepresenteerd voor alle 22 Antillianengemeenten en de 22 gemeenten van het samenwerkingsverband Marokkaanse Nederlanders.

4.4.1 Antilliaans- en Marokkaans-Nederlandse uitkeringsontvangers naar achtergrondkenmerken

In figuur 4.4a zien we dat Antilliaans-Nederlandse vrouwen vaker afhankelijk zijn van een uitkering dan Antilliaans-Nederlandse mannen en dat de uitkeringsafhankelijkheid onder ouderen veel groter is dan onder jongeren. Verder zien we dat de tweede generatie veel minder vaak afhankelijk is van een uitkering dan de eerste generatie. Dit kan deels het gevolg zijn van het verschil in leeftijdsopbouw tussen de eerste en tweede generatie. De tweede generatie is gemiddeld genomen veel jonger en het aandeel uitkeringsontvangers onder jongeren is veel kleiner dan onder ouderen. We corrigeren hiervoor door generaties te vergelijken binnen de onderscheiden leeftijdsgroepen. We zien

dat binnen de leeftijdsgroepen 15 t/m 24 jaar en 25 t/m 34 jaar het aandeel uitkeringsontvangers onder Antilliaanse Nederlanders van de eerste generatie nog steeds hoger is dan onder de tweede generatie Antilliaanse Nederlanders.

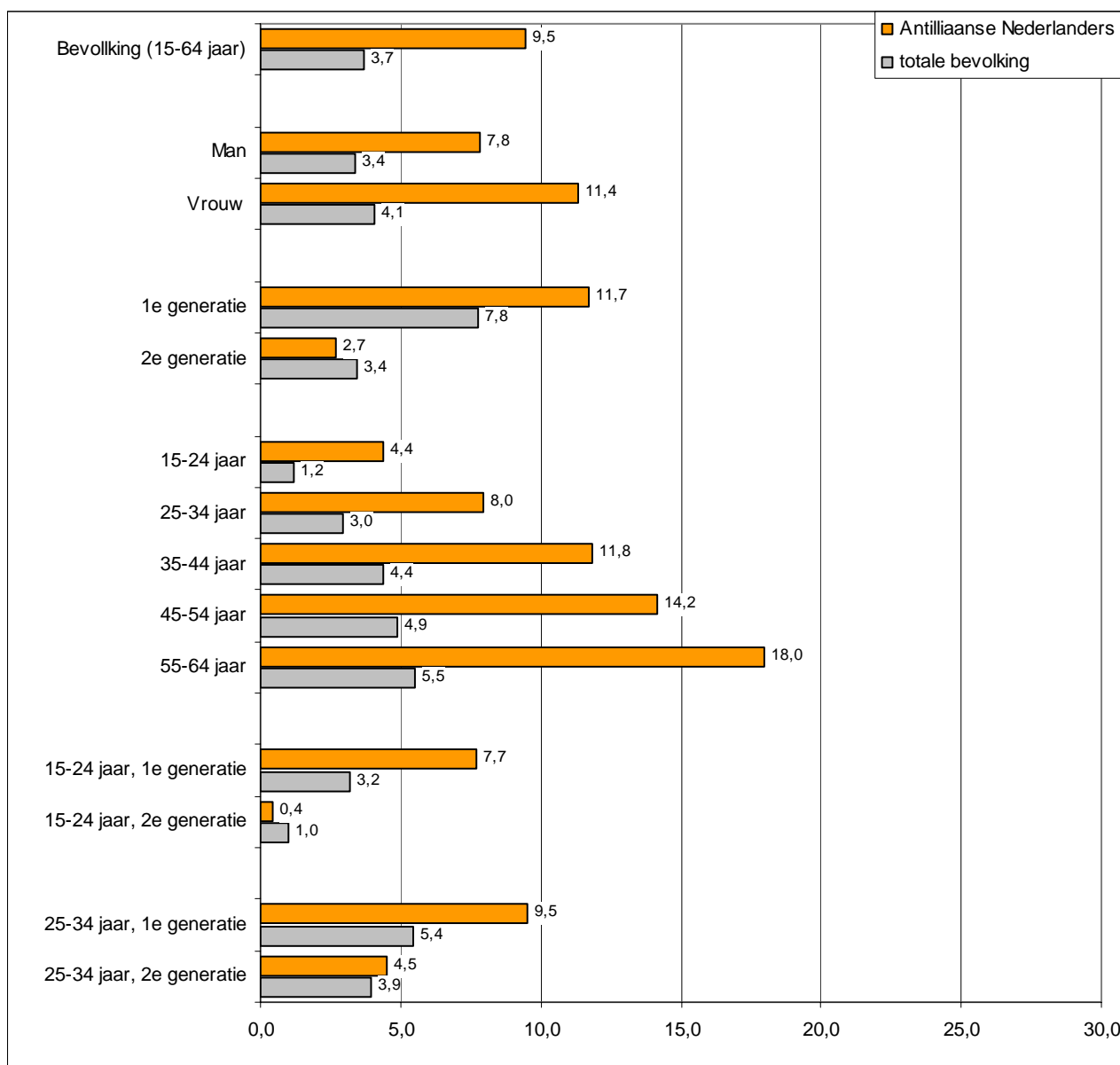

Figuur 4.4a: Aandeel Antilliaanse Nederlanders (15-64 jaar) met een WWB, WIJ of IOA uitkering naar achtergrondkenmerken, per 1 januari 2010 (in procenten van betreffende deelpopulatie)

Bron: gemeentelijke of regionale uitkeringsinstanties

Uit figuur 4.4b blijkt dat Marokkaans-Nederlandse mannen iets minder vaak afhankelijk zijn van een uitkering dan Marokkaans-Nederlandse vrouwen. Verder blijkt dat de tweede generatie Marokkaanse Nederlanders uit Eindhoven veel minder vaak afhankelijk van een uitkering is dan de eerste generatie. Dit is deels het gevolg van het verschil in de leeftijdsopbouw tussen de eerste en tweede generatie Marokkaanse Nederlanders. Evenals bij alle andere bevolkingsgroepen is de uitkeringsafhankelijkheid onder Marokkaans-

Nederlandse ouderen veel groter dan onder Marokkaans-Nederlandse jongeren. De tweede generatie is gemiddeld genomen veel jonger en het aandeel uitkeringsontvangers onder jongeren is veel kleiner dan onder ouderen. Het verschil tussen de generaties blijkt na leeftijdscorrectie inderdaad kleiner te zijn. In de leeftijdsgroep 15 t/m 24 jaar is het aandeel uitkeringsontvangers onder de eerste generatie Marokkaanse Nederlanders (2,8 procent) hoger dan onder de tweede generatie Marokkaanse Nederlanders (1,3 procent). In de opvolgende leeftijdsgroepen van 25 t/m 44 jaar is het verschil tussen het aandeel uitkeringsontvangers in de eerste generatie en de tweede generatie veel beperkter.

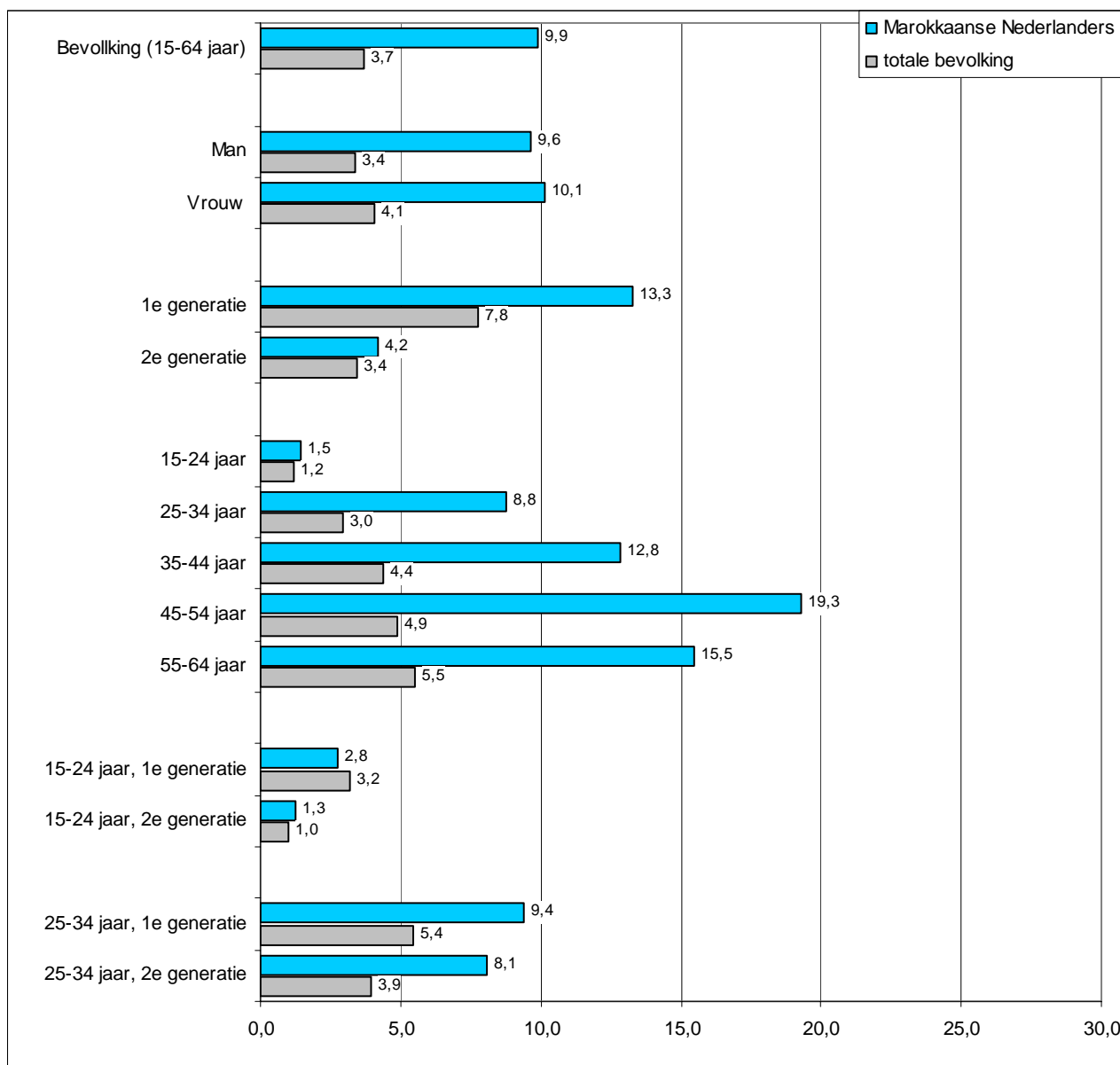

Figuur 4.4b: Aandeel Marokkaanse Nederlanders (15-64 jaar) met een WWB, WIJ of IOA uitkering naar achtergrondkenmerken, per 1 januari 2010 (in procenten van betreffende deelpopulatie)

Bron: gemeentelijke of regionale uitkeringsinstanties

Kenmerken van uitkeringsontvangers

In tabel b4.4 in de bijlage worden ook cijfers gepresenteerd over de uitkeringsduur. We zien daar dat van de Marokkaans-Nederlandse uitkeringsontvangers een groot gedeelte 5 jaar of langer afhankelijk is van een uitkering (47,1 procent). Dit geldt overigens ook voor de totale groep uitkeringsontvangers in Eindhoven (44,7 procent). Van de Antilliaans-Nederlandse uitkeringsontvangers is 35,4 procent 5 jaar of langer afhankelijk van een uitkering.

5.1 Inleiding

Het huidige beleid richt zich tevens op het verminderen van criminaliteit. In dit hoofdstuk wordt stilgestaan bij de omvang en aard van criminaliteit onder de Antilliaans-Nederlandse en Marokkaans-Nederlandse bevolking in Eindhoven. Daarbij wordt een vergelijking gemaakt met het aandeel verdachten onder andere grote herkomstgroepen en onder de totale bevolking van Eindhoven. In paragraaf 5.2 wordt kort ingegaan op de gebruikte begrippen en de databron. In paragraaf 5.3 wordt aandacht geschonken aan de omvang van de criminaliteit onder de Antilliaans-Nederlandse en Marokkaans-Nederlandse bevolking in het jaar 2010. We bekijken of er ten opzichte van de totale bevolking van de gemeente een oververtegenwoordiging is van Antilliaans-Nederlandse en Marokkaans-Nederlandse verdachten en of zich hierin ten opzichte van 2009 veranderingen hebben voorgedaan. Vervolgens gaan we in op de achtergrondkenmerken en de oververtegenwoordiging van Antilliaans-Nederlandse en Marokkaans-Nederlandse verdachten in de bevolking van Eindhoven. In paragraaf 5.4 worden verdachtencijfers gepresenteerd voor de periode 2006-2010. Het gaat hier om welk deel van de per 1 januari 2010 in Eindhoven ingeschreven bevolking op enig moment in de periode 2006-2010 minimaal één keer in aanraking met de politie is gekomen op verdenking van betrokkenheid bij een misdrijf. Vervolgens komt in paragraaf 5.5 de pleegcarrière aan de orde en wordt in paragraaf 5.6 ingegaan op het type misdrijven waar Antilliaanse en Marokkaanse Nederlanders van verdacht worden.

5.2 Gebruikte begrippen en databron

Verdachten, antecedenten en misdrijven

In deze paragraaf gaan we kort in op de gebruikte begrippen. We maken onderscheid tussen verdachten, antecedenten en misdrijven. Er wordt eerst gerapporteerd over (het percentage) verdachten. Een persoon staat als verdachte geregistreerd indien tegen hem proces-verbaal is opgemaakt ter

zake van één of meer misdrijven/delicten. Zo'n proces-verbaal wordt een antecedent genoemd. In een proces-verbaal of antecedent kunnen meerdere misdrijven worden geregistreerd. Men kan hierbij denken aan een winkeldiefstal waarbij ook mishandeling heeft plaatsgevonden. Indien van deze gebeurtenis proces-verbaal wordt opgemaakt, zullen hierin meerdere wetsartikelen worden vermeld. Uiteraard komt het ook voor dat in een bepaald jaar een persoon meer dan één keer met de politie in aanraking komt op verdenking van een misdrijf. Van een persoon die in een bepaald jaar drie keer is opgepakt door de politie voor een misdrijf en waartegen evenzoveel keer proces-verbaal is opgemaakt staan dan drie antecedenten geregistreerd. Het totaal aantal geregistreerde antecedenten en misdrijven in een bepaalde periode is dus bijna per definitie groter dan het totaal aantal geregistreerde verdachten. In paragraaf 5.5 wordt nagegaan of een verdachte eenmalig of vaker verdacht is geweest van een misdrijf. Hiervoor wordt de term pleegcarrière gebruikt. Verdachten worden onderscheiden naar beginners, meerplegers en veelplegers. Voor verdere uitleg zie paragraaf 5.5 en de begrippenlijst en technische toelichting in de bijlagen.

Databron

Voor dit hoofdstuk maken we gebruik van verdachtenregistraties uit het zogenaamde Herkenningsdienstsysteem (HKS). De gegevens zijn afkomstig van de Dienst IPOL van het Korps Landelijke Politiediensten (KLPD). De Dienst IPOL verzamelt jaarlijks data vanuit het HKS. In het HKS worden verdachten geregistreerd tegen wie een proces-verbaal is opgemaakt wegens een misdrijf. Het is de overtuiging van de politie dat het daders zijn. Voor deze personen is proces-verbaal van opsporing gemaakt en verstuurd naar het Openbaar Ministerie. De rechter moet zich er nog over uitspreken. We rapporteren dus over verdachten en niet over veroordeelden.

Cijfers 2010

De cijfers over het meest recent verlopen jaar (hier dus 2010) zijn altijd voorlopige cijfers. Deze cijfers worden in het eerste kwartaal van het komende jaar (2012) pas definitief. De daderaantallen lopen in vrijwel alle korpsen sinds 2008 terug. Dit wordt mogelijk mede veroorzaakt door de invoering van het nieuwe bedrijfsprocessensysteem BVH (Basisvoorziening Handhaving). De invoering van dit systeem heeft de administratieve druk bij de korpsen opgevoerd waardoor in sommige regio's ook de registratie in HKS onder tijdsdruk kwam te staan met als gevolg registratieachterstanden in HKS. In de technische toelichting is hier nader op ingegaan. Dit geldt echter voor alle bevolkingsgroepen zodat het vergelijken van percentages wel mogelijk is.

Koppeling

Geregistreerde verdachten in 2010 zijn op basis van het versleutelde persoonsnummer gekoppeld aan het bevolkingsbestand per 1 januari 2010. Indien het persoonsnummer in de verdachtenregistratie niet bekend is, kan er per definitie geen koppeling worden gemaakt met het bevolkingsbestand. Verdachten zonder valide persoonsnummer zijn in onderstaande tabellen dus niet opgenomen. Ook verdachten die in de loop van 2010 vanuit een niet in het onderzoek betrokken gemeente in een van de betrokken gemeenten zijn komen wonen, vallen buiten onderstaande analyses. De gepresenteerde verdachtenpercentages en aantallen kunnen daardoor verschillen van de door de Dienst IPOL gepresenteerde cijfers. Voor meer informatie over het HKS verwijzen we naar de begrippenlijst en technische toelichting in de bijlagen.

5.3 Verdachten 2010

In deze paragraaf gaan we in op verdachten van 12 jaar en ouder. Per 1 januari 2010 telt Eindhoven 187.025 inwoners van 12 jaar of ouder. In het jaar 2010 komen er hiervan 2.202 (1,2 procent) in aanraking met de politie op verdenking van een misdrijf en worden als verdachte in het HKS geregistreerd (zie figuur 5.1a en tabel 5.1). Het percentage verdachten is ten opzichte van 2009 (1,1 procent) iets gestegen.

Van de 2.100 Antilliaanse Nederlanders van 12 jaar of ouder worden er 96 (4,6 procent) verdacht van een misdrijf. Dit is even groot als in 2009. Toen werd 4,6 procent verdacht van een misdrijf.

Van de 4.073 Marokkaanse Nederlanders van 12 jaar en ouder worden 135 (3,3 procent) personen verdacht. Het percentage verdachten onder Marokkaanse Nederlanders is hoger dan het percentage in 2009, toen 3,1 procent werd verdacht van een misdrijf.

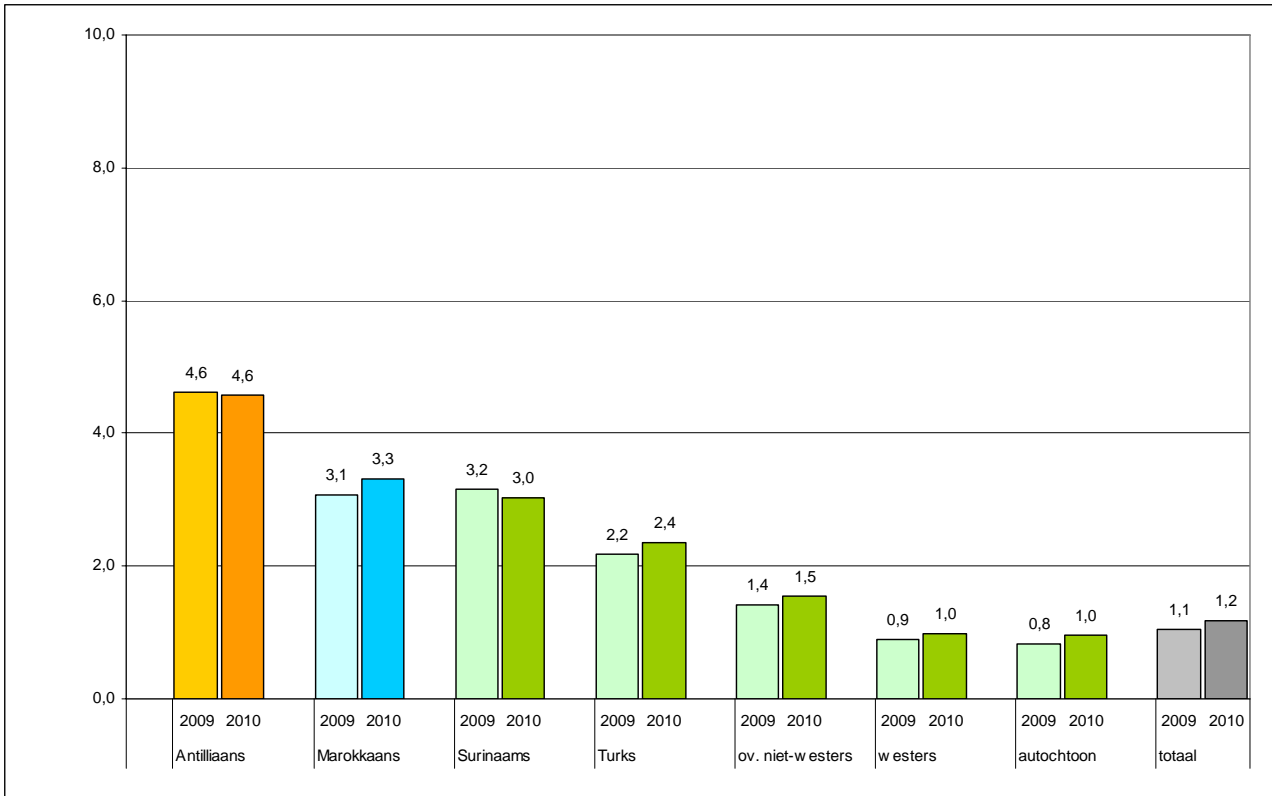

Figuur 5.1a: Verdachten (12 jaar en ouder), in 2009 en 2010 (in procenten van betreffende bevolkingsgroep per 1 januari)

Bron: HKS, bewerking Risbo, voorlopige cijfers

Oververtegenwoordiging

De oververtegenwoordiging geeft aan in welke mate het verdachtenpercentage van Antilliaanse en Marokkaanse Nederlanders afwijkt van dat van de hele bevolking in de gemeente. De oververtegenwoordiging wordt berekend door het verschil tussen het aandeel verdachten in de totale groep en het aandeel Antilliaanse (of Marokkaanse) Nederlandse verdachten te delen door het aandeel verdachten in de totale groep.¹⁵ In tabel 5.1 is per herkomstgroep het aantal en aandeel verdachten van 12 jaar en ouder en het percentage oververtegenwoordiging weergegeven. Van alle personen van 12 jaar en ouder staat 1,2 procent geregistreerd als verdachte. Van de Antilliaanse Nederlanders van 12 jaar en ouder is 4,6 procent verdacht. De oververtegenwoordiging van Antilliaans-Nederlandse verdachten van 12 jaar en ouder komt uit op 288 procent.¹⁶ Dat is 52 procentpunten lager dan de oververtegenwoordiging in 2009 die toen 340 procent bedroeg.

¹⁵ Een rekenvoorbeeld: als van alle personen van 12 jaar en ouder in de gemeente 3% wordt verdacht en van de personen van 12 jaar en ouder in de herkomstgroep 6% dan is de oververtegenwoordiging: $((6-3)/3)*100=100\%$

¹⁶ Het percentage oververtegenwoordiging is berekend op basis van de niet-afgeronde percentages.

Onder de Antilliaans-Nederlandse verdachten gaat het om een toename van 2 personen, onder de totale groep om een toename van 250 personen. Van Marokkaanse Nederlanders van 12 jaar en ouder staat 3,3 procent geregistreerd als verdachte. De oververtegenwoordiging voor de Marokkaans-Nederlandse verdachten van 12 jaar en ouder is 182 procent, dat is 11 procentpunten lager dan de oververtegenwoordiging in 2009. Deze bedroeg toen 193 procent. Onder Marokkaans-Nederlandse verdachten gaat het om een toename van 12 personen.

Tabel 5.1: Personen (12 jaar en ouder) verdacht van een misdrijf, naar etnische herkomst, 2009 en 2010

	Antilliaans			Marokkaans			totaal		
	2009	2010	verschil	2009	2010	verschil	2009	2010	verschil
bevolking 12 jaar en ouder	2.034	2.100		3.991	4.073		185.763	187.025	
verdacht (N)	94	96	2	123	135	12	1.952	2.202	250
verdacht (%)	4,6	4,6	0,0	3,1	3,3	0,2	1,1	1,2	0,1
oververtegenwoordiging (%)	340	288	-52	193	182	-11	nvt	nvt	nvt

Bron: HKS, bewerking Risbo, voorlopige cijfers

Jongeren

In figuur 5.1b is het percentage verdachten onder jongeren opgenomen. Als we deze figuur vergelijken met figuur 5.1a zien we dat het percentage verdachten onder jongeren in het algemeen groter is dan onder ouderen. Er wonen in Eindhoven 34.255 jongeren in de leeftijd van 12 t/m 24 jaar (zie ook tabel 5.2). In 2010 worden er daarvan 824 verdacht, dat is 2,4 procent. Het aandeel verdachte jongeren is iets groter dan in 2009. Toen werd 2,3 procent van alle 12 t/m 24-jarige jongeren verdacht van een misdrijf.

Van de 657 Antilliaans-Nederlandse 12 t/m 24-jarige jongeren worden er 42 (6,4 procent) verdacht. Dat is minder dan de 7,1 procent in 2009.

Van de 1.167 Marokkaans-Nederlandse jongeren worden er 81 (6,9 procent) verdacht. Dat is meer dan het percentage in 2009 (5,8 procent).

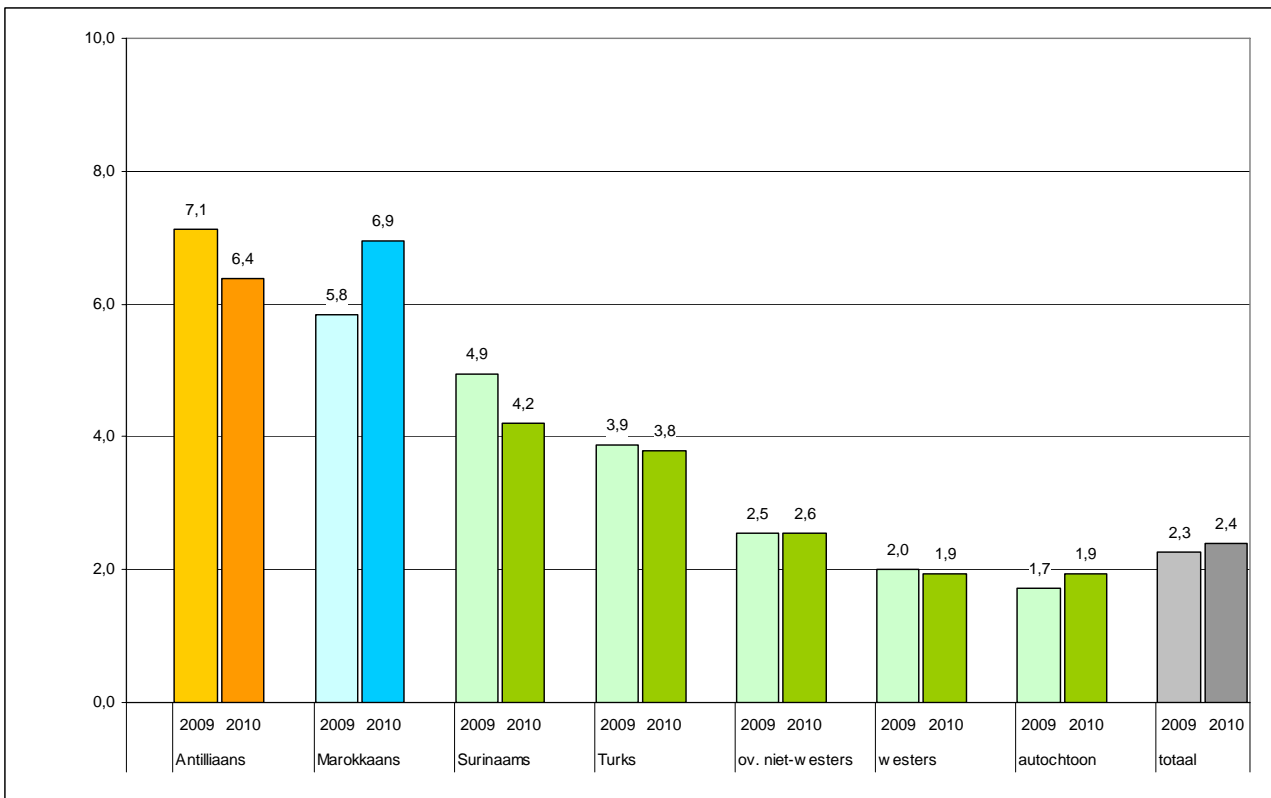

Figuur 5.1b: Verdachten (12-24 jaar), in 2009 en 2010 (in procenten van betreffende bevolkingsgroep per 1 januari)

Bron: HKS, bewerking Risbo, voorlopige cijfers

Oververtegenwoordiging

In tabel 5.2 is per herkomstgroep het aantal en aandeel verdachten onder 12 t/m 24-jarigen en het oververtegenwoordigingpercentage weergegeven voor de afgelopen twee jaar. De oververtegenwoordiging van Antilliaans-Nederlandse verdachten van 12 t/m 24 jaar komt uit op 166 procent. Dat is 48 procentpunten lager dan de oververtegenwoordiging van 214 procent in 2009.

Onder de jonge Antilliaans-Nederlandse verdachten gaat het om een afname van 5 personen, onder de totale groep jongeren om een toename van 54 personen.

De oververtegenwoordiging voor de Marokkaans-Nederlandse verdachten van 12 t/m 24 jaar bedraagt 189 procent. Dat is 32 procentpunten hoger dan de oververtegenwoordiging van 157 procent in 2009. Onder jonge Marokkaans-Nederlandse verdachten gaat het om een toename van 13 personen.

Tabel 5.2: Personen (12-24 jaar) verdacht van een misdrijf, naar etnische herkomst, 2009 en 2010

	Antilliaans			Marokkaans			totaal		
	2009	2010	verschil	2009	2010	verschil	2009	2010	verschil
jongeren 12 t/m 24 jaar	660	657		1.165	1.167		33.906	34.255	
verdacht (N)	47	42	-5	68	81	13	770	824	54
verdacht (%)	7,1	6,4	-0,7	5,8	6,9	1,1	2,3	2,4	0,1
oververtegenwoordiging (%)	214	166	-48	157	189	32	nvt	nvt	nvt

Bron: HKS, bewerking Risbo, voorlopige cijfers

In de tabellen b5.4 en b5.5 in de bijlage wordt ook het aantal en het percentage verdachten en de oververtegenwoordiging gepresenteerd voor alle 22 Antillianengemeenten en de 22 gemeenten van het samenwerkingsverband Marokkaanse Nederlanders.

5.3.1 Antilliaans- en Marokkaans-Nederlandse verdachten naar achtergrondkenmerken

In figuur 5.2a en 5.2b wordt het aandeel verdachten uitgesplitst naar subgroepen.

Verdachten naar geslacht

Mannen worden veel vaker verdacht dan vrouwen. Dit geldt voor zowel de Antilliaanse als voor de Marokkaanse Nederlanders en ook voor de bevolking als geheel. Van alle vrouwen van 12 jaar en ouder in Eindhoven wordt in 2010 0,4 procent verdacht. Van de mannen wordt 1,9 procent verdacht van een misdrijf. We zien dat Antilliaans-Nederlandse vrouwen relatief vaak worden verdacht. In 2010 wordt 2,2 procent van de Antilliaans-Nederlandse vrouwen

verdacht van een misdrijf. Dit percentage ligt ruim vijf keer hoger dan bij de totale vrouwelijke bevolking van Eindhoven. Van de Marokkaans-Nederlandse vrouwen wordt in 2010 0,7 procent verdacht van een misdrijf. Marokkaans-Nederlandse vrouwen worden dus relatief minder vaak verdacht dan Antilliaans-Nederlandse vrouwen, maar relatief vaker dan de totale vrouwelijke bevolking van Eindhoven.

Verdachten naar leeftijd en generatie

Leeftijd is een belangrijke indicator voor crimineel gedrag. Het is een bekend gegeven dat de kans op crimineel gedrag vanaf het 12^e tot (ongeveer) het 24^e levensjaar sterk toeneemt, om vervolgens vanaf ongeveer het 25^e levensjaar sterk af te nemen.¹⁷ Van de minderjarige Antilliaanse Nederlanders wordt 5,4 procent verdacht, van de jongvolwassenen 6,9 procent, van de 25 t/m 44-jarigen 4,5 procent en van de 45 t/m 64 jarige 2,9 procent (zie figuur 5.2a). Bij de Marokkaans-Nederlandse bevolking zien we een ander beeld. Van de Marokkaans-Nederlandse minderjarigen wordt 6,5 procent verdacht, van de jongvolwassenen 7,3 procent. Onder de groep 25 t/m 44-jarige Marokkaanse Nederlanders is het percentage verdachten 2,6 procent waarmee het aanzienlijk lager is dan onder de 12 t/m 17-jarigen en de 18 t/m 24-jarige Marokkaans-Nederlandse jongeren (zie figuur 5.2b).

Onder Antilliaanse Nederlanders is een klein verschil tussen verdachten afkomstig van de eerste of tweede generatie. Antilliaans-Nederlandse verdachten van de eerste generatie hebben een aandeel van 4,7 procent. Van de tweede generatie is dit 4,1 procent.

Onder Marokkaanse Nederlanders lijkt het verschil tussen de eerste en tweede generatie in het percentage verdachten op het eerste gezicht veel groter. Van de eerste generatie Marokkaanse Nederlanders is 1,6 procent verdacht, van de tweede generatie 6,0 procent. Een en ander hangt echter sterk samen met het verschil in leeftijdsopbouw tussen de eerste en tweede generatie Marokkaanse Nederlanders. De tweede generatie is gemiddeld genomen veel jonger en, zoals eerder werd aangegeven, het aandeel verdachten onder jongeren is in het algemeen groter dan onder ouderen. Om te voorkomen dat verschillen in verdachtenpercentages tussen generaties onterecht worden toegeschreven aan een generatie-effect, terwijl er eigenlijk sprake is van een leeftijdseffect, is in figuur 5.2b de analyse nogmaals gemaakt, maar nu voor Marokkaans-Nederlandse jongeren in de leeftijd van 12 t/m 24 jaar. We zien dat het verschil tussen de generaties na de correctie voor leeftijd blijft bestaan, maar dat het kleiner is geworden.

¹⁷ Zie bijvoorbeeld Hirschi, T. en M. Gottfredson (1983). 'Age and the explanation of crime'. In: *The American Journal of Sociology*, jg. 89, nr. 3, p. 552-584.

Verdachten naar onderwijsniveau en voortijdig schoolverlaten

Schoolgaande jongeren die onderwijs volgen op een laag niveau, hebben een grotere kans om in aanraking te komen met de politie op verdenking van een misdrijf dan jongeren die onderwijs volgen op een hoog niveau.¹⁸ Deze samenhang zien we zowel bij de totale groep als bij Antilliaans- en Marokkaans-Nederlandse jongeren in de leeftijd van 12 t/m 22 jaar.

Van de Antilliaans-Nederlandse voortijdig schoolverlaters wordt 22,7 procent verdacht en van de Antilliaans-Nederlandse niet voortijdig schoolverlaters wordt 5,5 procent verdacht. Antilliaans-Nederlandse voortijdig schoolverlaters komen dus vaker in aanraking met de politie dan Antilliaans-Nederlandse jongeren die de school niet voortijdig hebben verlaten. Van de Marokkaans-Nederlandse voortijdig schoolverlaters wordt 14,0 procent verdacht, van de Marokkaans-Nederlandse niet voortijdig schoolverlaters 7,0 procent. Ook Marokkaans-Nederlandse voortijdig schoolverlaters komen dus vaker in aanraking met de politie dan Marokkaans-Nederlandse jongeren die de school niet voortijdig hebben verlaten. Deze samenhang tussen voortijdig schoolverlaten en criminaliteit zien we ook in de totale bevolking (zie ook tabel b5.1 in de bijlage). Opgemerkt wordt dat de genoemde percentages zijn gebaseerd op kleine aantallen en met de nodige voorzichtigheid geïnterpreteerd moeten worden. Wat betreft Antilliaans-Nederlandse vsv-ers gaat het om 5 verdachten op de 22 Antilliaans-Nederlandse jongeren die de school voortijdig hebben verlaten. Wat betreft de Marokkaans-Nederlandse vsv-ers gaat het om 7 verdachten op de 50 vsv-ers.

Verdachten naar werk en uitkeringsafhankelijkheid

Onder de totale bevolking in Eindhoven en onder de Antilliaans-Nederlandse bevolking zien we dat werkzoekenden vaker worden verdacht dan niet werkzoekenden. Van de Antilliaans-Nederlandse werkzoekenden is 13,9 procent verdacht, van de Antilliaans-Nederlandse niet werkzoekenden 3,5 procent. Onder de Marokkaanse Nederlanders zien we dit ook maar minder sterk. Het percentage verdachten onder Marokkaans-Nederlandse niet werkzoekenden ligt op 3,3 procent, onder Marokkaans-Nederlandse werkzoekenden op 4,4 procent.

Personen met een uitkering worden vaker verdacht dan personen zonder uitkering. Dit beeld zien we met name bij de Antilliaans-Nederlandse bevolking en bij de totale bevolking, bij de Marokkaans-Nederlandse bevolking is er een minder groot verschil tussen personen met of zonder uitkering. Van de

¹⁸ De opleidingen zijn gecodeerd in drie onderwijsniveaus. Praktijkonderwijs, vmbo bb, vmbo kb, mbo 1 en mbo 2 zijn gecategoriseerd als laag niveau; onderbouw vo, vmbo-tl, vmbo gl, mbo 3 en mbo 4 als middelbaar niveau; havo, vwo, hbo en wo als hoog niveau.

Antilliaanse Nederlanders met een uitkering wordt 16,6 procent verdacht. Van de Antilliaanse Nederlanders zonder uitkering wordt 3,3 procent verdacht. Van de Marokkaanse Nederlanders met een uitkering wordt 4,3 procent verdacht, van de Marokkaanse Nederlanders zonder uitkering 3,4 procent.

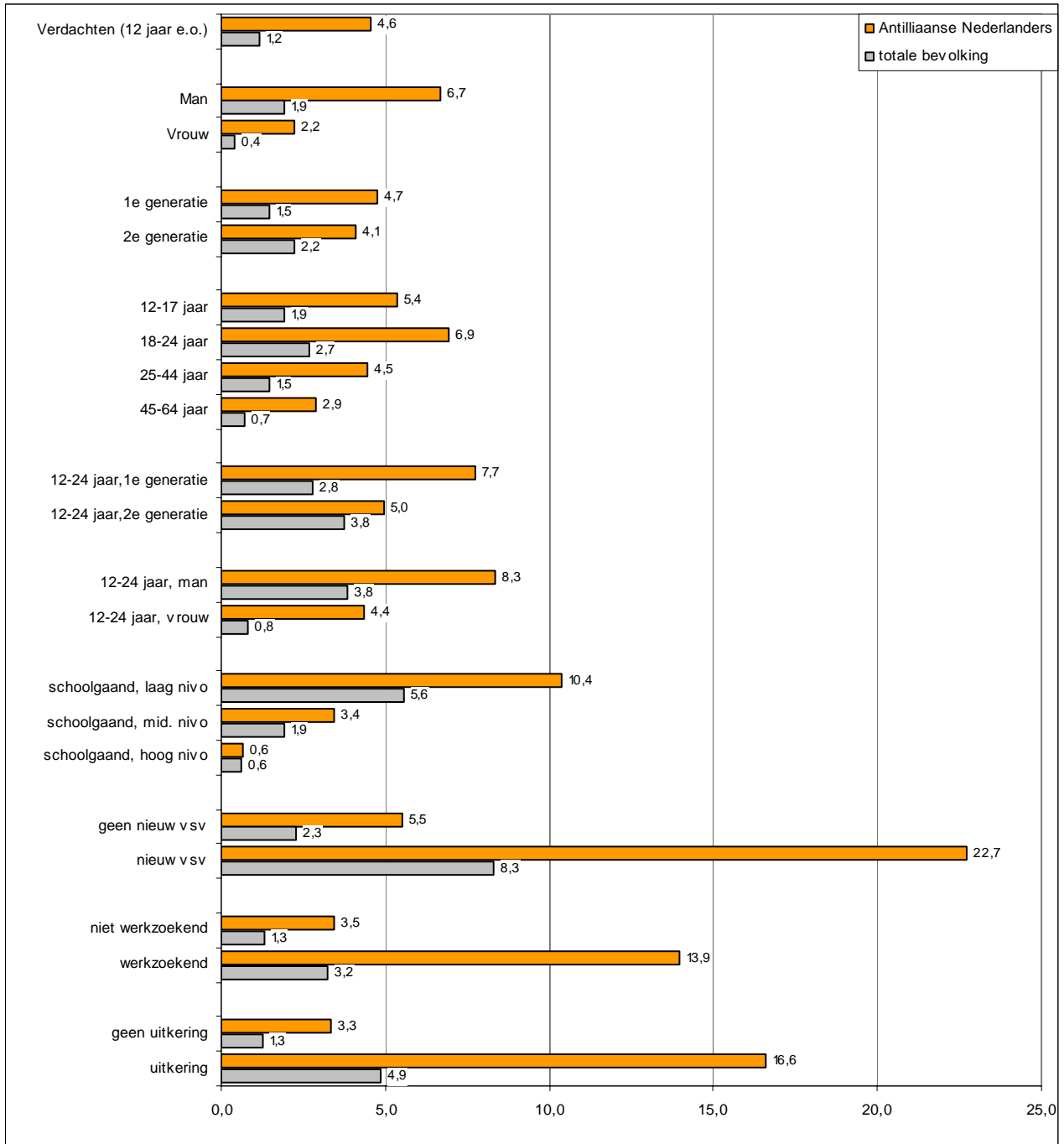

Figuur 5.2a: Aandeel Antilliaans-Nederlandse verdachten (12 jaar e.o.) naar achtergrondkenmerken, in 2010 (in procenten van betreffende deelpopulatie)

Bron: HKS, bewerking Risbo, voorlopige cijfers

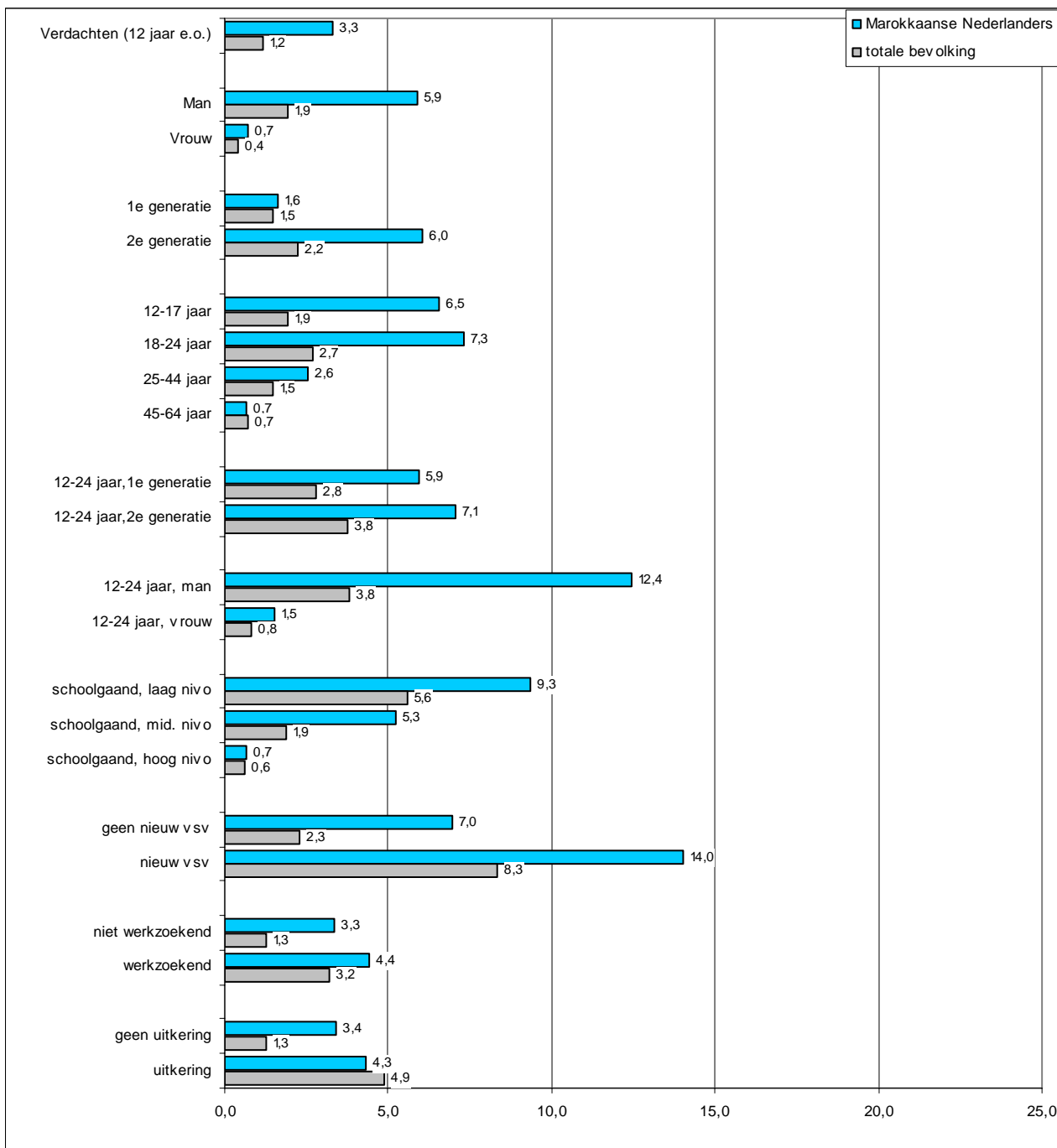

Figuur 5.2b: Aandeel Marokkaans-Nederlandse verdachten (12 jaar e.o.) naar achtergrondkenmerken, in 2010 (in procenten van betreffende deelpopulatie)

Bron: HKS, bewerking Risbo, voorlopige cijfers

5.4 Verdachten 2006-2010

Tot op heden is ingegaan op de betrokkenheid bij criminaliteit in een specifiek onderzoeksjaar. Er is dus gekeken naar welk deel van de bevolking van Eindhoven in 2010 werd verdacht van een delict. In deze paragraaf gaan we na welk deel van de per 1 januari 2010 ingeschreven bevolking op enig moment in de gehele periode 2006-2010 minimaal één keer in aanraking met de politie is gekomen op verdenking van een misdrijf.

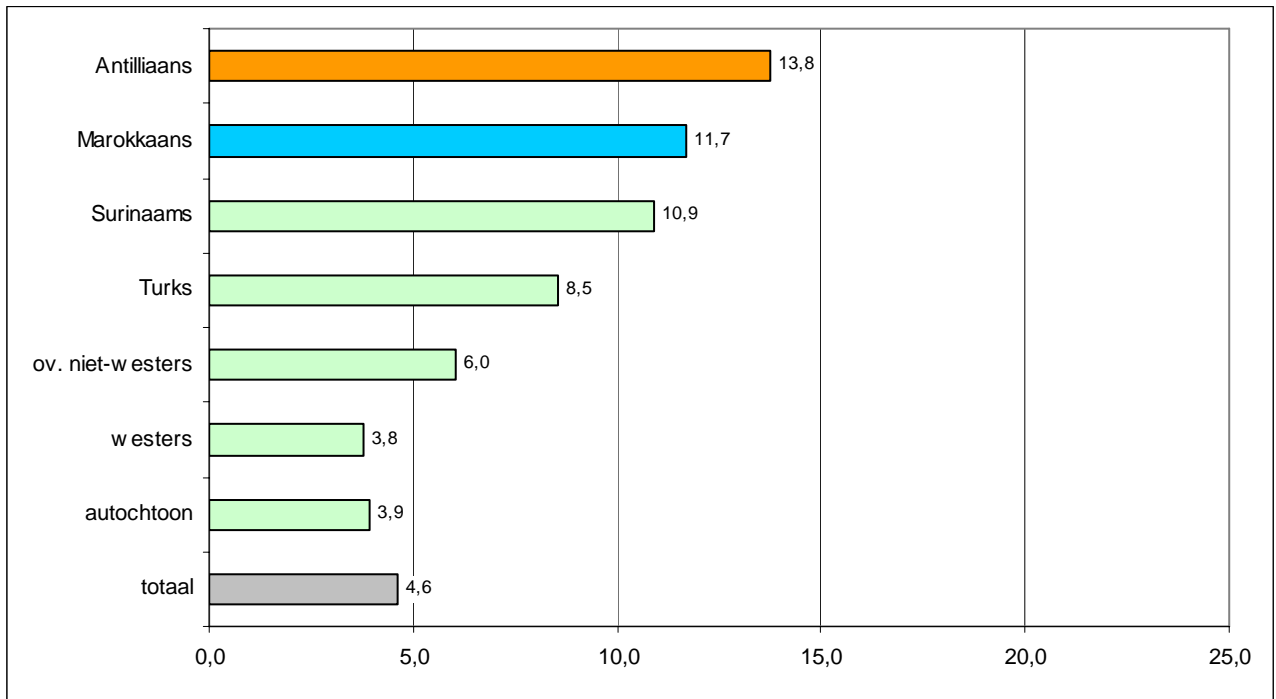

Figuur 5.3: Verdachten 12 jaar en ouder in de periode 2006-2010 (in procenten van betreffende bevolkingsgroep per 1 januari 2010)

Bron: HKS, bewerking Risbo, voorlopige cijfers

Van de gehele bevolking van twaalf jaar en ouder die per 1 januari 2010 in Eindhoven wonen is in de periode 2006-2010 4,6 procent minimaal één keer in aanraking gekomen met de politie op verdenking van een misdrijf.

In figuur 5.3 zien we dat dit percentage onder de Antilliaanse en Marokkaanse Nederlanders veel hoger ligt dan gemiddeld. Van de Antilliaanse Nederlanders van twaalf jaar en ouder die per 1 januari 2010 in Eindhoven wonen, is in de periode 2006-2010 13,8 procent minimaal één keer in aanraking gekomen met de politie op verdenking van een misdrijf. Van de Marokkaanse Nederlanders van twaalf jaar en ouder is 11,7 procent in de afgelopen vijf jaar minimaal één keer in aanraking gekomen met de politie (zie figuur 5.3).

Uitsplitsing van dit gegeven naar leeftijd en geslacht laat zien dat voor bepaalde subgroepen dit cijfer nog aanzienlijk hoger ligt (zie tabel b5.2 in de bijlage). Van de 12 t/m 24-jarige Antilliaans-Nederlandse mannen is in de periode 2006-2010 22,6 procent één keer of meer in aanraking gekomen met de politie, van de Marokkaans-Nederlandse mannen in deze leeftijdsgroep ligt dit met 33,7 procent nog hoger. Van de totale bevolking van 12 jaar en ouder in Eindhoven is in de periode 2006-2010 gemiddeld 11,9 procent van de 12 t/m 24-jarige mannen in aanraking geweest met de politie.

5.5 Pleegcarrière

In deze paragraaf wordt stilgestaan bij de pleegcarrière van verdachten. Hierbij gaat het erom of een verdachte eenmalig of vaker verdacht is geweest van een misdrijf. Verdachten worden onderscheiden naar beginners, meerplegers en veelplegers. Het indelen van verdachten in deze categorieën gebeurt aan de hand van het aantal processen-verbaal van aanhouding dat tegen hen is opgemaakt. Een beginner is een verdachte tegen wie niet eerder een proces-verbaal van aanhouding is opgemaakt.¹⁹ Een meerpleger is een verdachte tegen wie 2-5 processen-verbaal (voor strafrechtelijk minderjarigen) of 2-10 processen-verbaal (voor strafrechtelijk meerderjarigen) zijn opgemaakt en een veelpleger is een verdachte tegen wie meer dan 5 processen-verbaal (voor strafrechtelijk minderjarigen) of meer dan 10 processen-verbaal (voor strafrechtelijk meerderjarigen) zijn opgemaakt.

¹⁹ Wanneer iemand in een bepaald kalenderjaar voor het eerst als verdachte wordt aangehouden en in hetzelfde jaar nogmaals, dan wordt hij in de jaarcijfers als meerpleger gecategoriseerd.

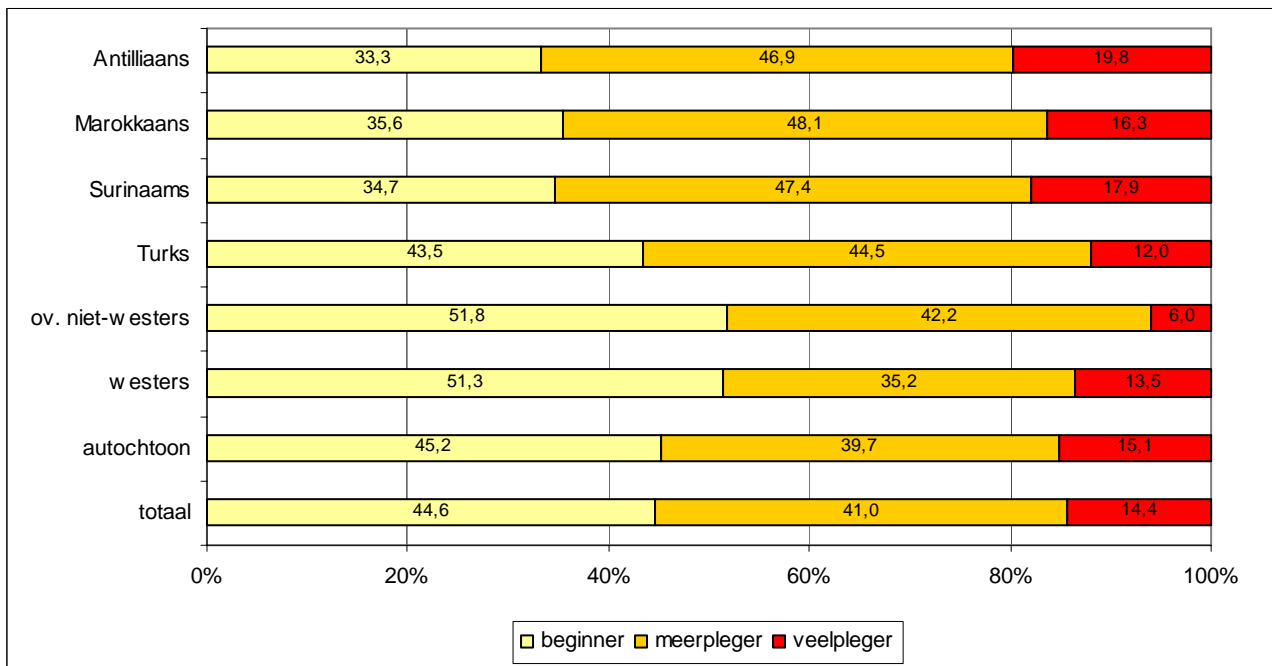

Figuur 5.4: Verdachten (12 jaar e.o.) naar pleegcarrière, 1 januari 2010 (in procenten van betreffende deelpopulatie)

Bron: HKS, bewerking Risbo, voorlopige cijfers

Wanneer we in figuur 5.4 de pleegcarrière van alle verdachten uit Eindhoven bekijken blijkt, dat bijna de helft beginner is (44,6 procent),. Vier van de tien verdachten is meerpleger (41,0 procent) en ongeveer één op de zeven (14,4 procent) veelpleger (zie figuur 5.3).

Voor de Antilliaans-Nederlandse verdachten valt op dat een relatief kleiner deel beginner (33,3 procent) is. Het aandeel meerplegers en veelplegers is onder Antilliaanse Nederlanders iets hoger dan gemiddeld (respectievelijk 46,9 en 19,8 procent). Ook onder de Marokkaans-Nederlandse verdachten is het aandeel beginners kleiner dan gemiddeld (35,6 procent) en het aandeel meerplegers groter dan gemiddeld (48,1 procent). Het aandeel veelplegers onder de Marokkaans-Nederlandse verdachten (16,3 procent) is enigszins vergelijkbaar met het gemiddelde van alle verdachten in Eindhoven.

5.6 Aard van de criminaliteit

Tot op heden is ingegaan op de vraag of en in welke mate personen worden verdacht van criminaliteit. In paragraaf 5.1 is het verschil uitgelegd tussen verdachten, antecedenten en misdrijven. Het gegeven dat van één verdachte meerdere misdrijven kunnen worden geregistreerd, maakt de analyse en de

interpretatie van de aard van de criminaliteit aanzienlijk complexer dan de analyse van de omvang van de criminaliteit. Er zijn verschillende mogelijkheden om de aard van de criminaliteit in kaart te brengen. Vaak wordt dit gedaan op het niveau van het delict. Daarbij wordt de omvang van een bepaald type delict gerelateerd aan het totale aantal gepleegde delicten. Omdat een dergelijke analyse op het niveau van het delict uitsluitend ingaat op de door de verdachten gepleegde delicten raakt de relatie met de relatieve omvang van de criminaliteit uit beeld. We presenteren daarom een analyse van de aard van de criminaliteit waarin ook deze relatieve omvang van de criminaliteit is verdisconteerd. In deze analyse wordt het aantal verdachten van een bepaald type delict gerelateerd aan de bevolking. Daarbij wordt een uitsplitsing gemaakt naar herkomstgroep. In figuur 5.5 is deze analyse grafisch weergegeven. Het aandeel Antilliaans- en Marokkaans-Nederlandse verdachten is voor elk onderscheiden delicttype groter dan gemiddeld. In vergelijking met de andere groepen komen onder de Antilliaans-Nederlandse bevolking vermogensdelicten en geweldsdelicten opvallend veel voor. Verder is het aandeel drugsdelicten onder deze groep opvallend groot. Onder de Marokkaans-Nederlandse verdachten komen vooral vermogensdelicten vaak voor.

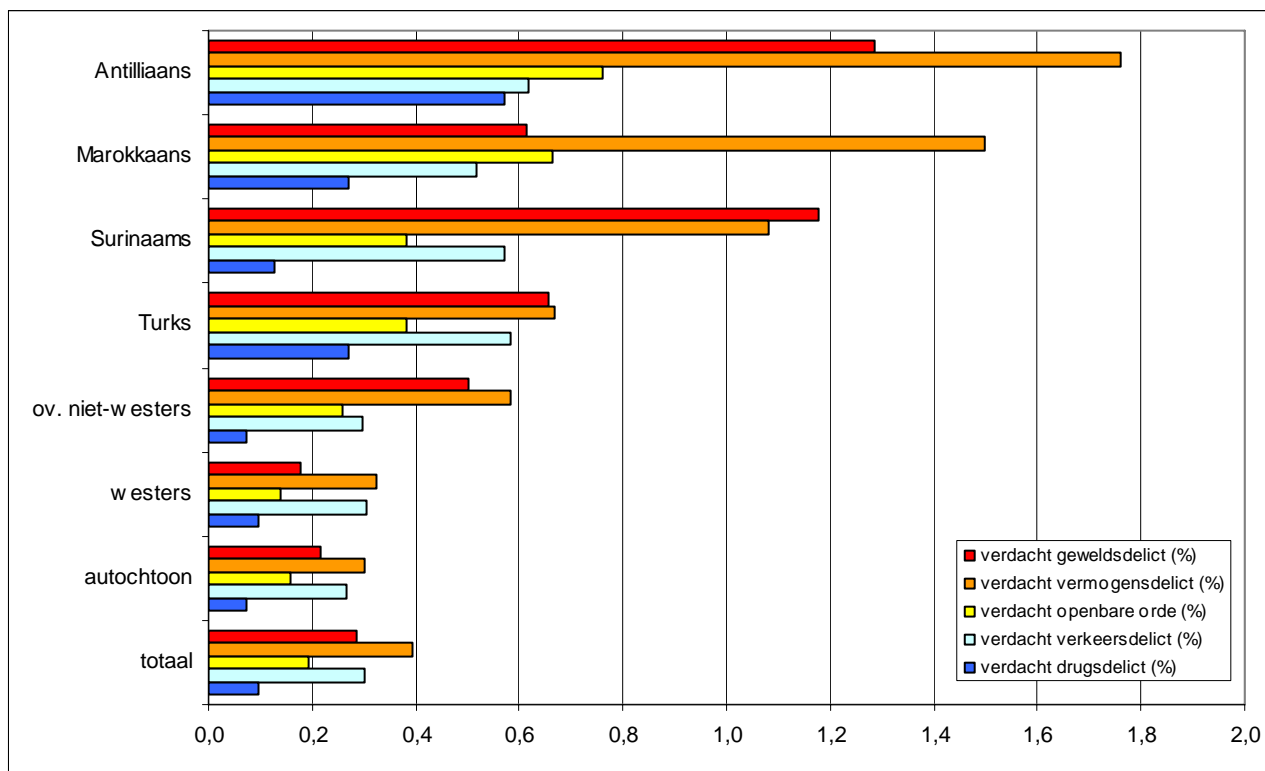

Figuur 5.5: Verdachten (12 jaar e.o.) en delicttype, 1 januari 2010 (in procenten van betreffende deelpopulatie)

Bron: HKS, bewerking Risbo, voorlopige cijfers

Bijlage bij hoofdstuk 2

Tabel b2.1: Demografische kerncijfers bevolking, 1 januari 2010 (in procenten van betreffende bevolkingsgroep en absolute aantallen)

	Antilliaans		Marokkaans		Surinaams		Turks		ov. niet-westers		westers		autochtoon		totaal	
	aantal	%	aantal	%	aantal	%	aantal	%	aantal	%	aantal	%	aantal	%	aantal	%
Bevolkingsomvang (N)	2.515		5.483		3.658		9.992		13.504		26.374		152.267		213.793	
Aandeel in de bevolking (%)		1,2		2,6		1,7		4,7		6,3		12,3		71,2		100,0
Geslacht																
Man	1.324	52,6	2.768	50,5	1.882	51,4	5.189	51,9	7.268	53,8	13.132	49,8	76.934	50,5	108.497	50,7
Vrouw	1.191	47,4	2.715	49,5	1.776	48,6	4.803	48,1	6.236	46,2	13.242	50,2	75.333	49,5	105.296	49,3
Generatie																
1e generatie	1.581	62,9	2.511	45,8	1.932	52,8	5.185	51,9	9.724	72,0	12.320	46,7	-	-	33.253	54,0
2e generatie	934	37,1	2.972	54,2	1.726	47,2	4.807	48,1	3.780	28,0	14.054	53,3	-	-	28.273	46,0
Leeftijd																
0-11 jaar	415	16,5	1.410	25,7	515	14,1	1.906	19,1	2.706	20,0	2.692	10,2	17.124	11,2	26.768	12,5
12-17 jaar	223	8,9	566	10,3	295	8,1	979	9,8	872	6,5	1.236	4,7	8.317	5,5	12.488	5,8
18-24 jaar	434	17,3	601	11,0	467	12,8	1.216	12,2	1.825	13,5	2.530	9,6	14.694	9,7	21.767	10,2
25-44 jaar	916	36,4	1.872	34,1	1.244	34,0	3.816	38,2	5.952	44,1	9.054	34,3	43.538	28,6	66.392	31,1
45-64 jaar	453	18,0	736	13,4	932	25,5	1.612	16,1	1.875	13,9	6.514	24,7	40.530	26,6	52.652	24,6
65 jaar e.o.	74	2,9	298	5,4	205	5,6	463	4,6	274	2,0	4.348	16,5	28.064	18,4	33.726	15,8
Leeftijd, generatie																
0-11 jaar, 1e generatie	39	9,4	13	0,9	5	1,0	33	1,7	351	13,0	448	16,6	-	-	889	9,2
0-11 jaar, 2e generatie	376	90,6	1.397	99,1	510	99,0	1.873	98,3	2.355	87,0	2.244	83,4	-	-	8.755	90,8
12-17 jaar, 1e generatie	66	29,6	28	4,9	15	5,1	89	9,1	350	40,1	344	27,8	-	-	892	21,4
12-17 jaar, 2e generatie	157	70,4	538	95,1	280	94,9	890	90,9	522	59,9	892	72,2	-	-	3.279	78,6
18-24 jaar, 1e generatie	270	62,2	90	15,0	75	16,1	322	26,5	1.398	76,6	1.354	53,5	-	-	3.509	49,6
18-24 jaar, 2e generatie	164	37,8	511	85,0	392	83,9	894	73,5	427	23,4	1.176	46,5	-	-	3.564	50,4
25-44 jaar, 1e generatie	686	74,9	1.347	72,0	751	60,4	2.667	69,9	5.534	93,0	5.402	59,7	-	-	16.387	71,7
25-44 jaar, 2e generatie	230	25,1	525	28,0	493	39,6	1.149	30,1	418	7,0	3.652	40,3	-	-	6.467	28,3
45-64 jaar, 1e generatie	447	98,7	735	99,9	891	95,6	1.611	99,9	1.831	97,7	3.054	46,9	-	-	8.569	70,7
45-64 jaar, 2e generatie	6	1,3	1	0,1	41	4,4	1	0,1	44	2,3	3.460	53,1	-	-	3.553	29,3
65 jaar e.o., 1e generatie	73	98,6	298	100,0	195	95,1	463	100,0	260	94,9	1.718	39,5	-	-	3.007	53,1
65 jaar e.o., 2e generatie	1	1,4	0	0,0	10	4,9	0	0,0	14	5,1	2.630	60,5	-	-	2.655	46,9
Burgerlijke staat																
Ongehuwd	1.360	69,6	1.254	33,9	1.423	48,3	2.152	28,9	5.346	52,3	9.825	42,9	51.429	39,6	72.789	40,7
Gehuwd	383	19,6	1.975	53,3	935	31,7	4.204	56,5	4.020	39,3	9.219	40,3	56.629	43,7	77.365	43,2
Gescheiden	191	9,8	426	11,5	526	17,8	951	12,8	711	7,0	2.413	10,5	12.301	9,5	17.519	9,8
Weduwstaats	20	1,0	48	1,3	65	2,2	138	1,9	153	1,5	1.425	6,2	9.364	7,2	11.213	6,3

Bron: GBA, bewerking Risbo

Tabel b2.1a: Demografische kerncijfers bevolking, per 1 januari 2009 en 2010 (in procenten van betreffende bevolkingsgroep)

	Antilliaans		Marokkaans		Surinaams		Turks		ov. niet-westers		westers		autochtoon		totaal	
	2009	2010	2009	2010	2009	2010	2009	2010	2009	2010	2009	2010	2009	2010	2009	2010
Aandeel in de bevolking (%)	1,1	1,2	2,5	2,6	1,7	1,7	4,6	4,7	6,0	6,3	12,2	12,3	71,7	71,2	100,0	100,0
Geslacht																
Man	52,6	52,6	50,7	50,5	51,4	51,4	51,8	51,9	54,2	53,8	49,9	49,8	50,4	50,5	50,7	50,7
Vrouw	47,4	47,4	49,3	49,5	48,6	48,6	48,2	48,1	45,8	46,2	50,1	50,2	49,6	49,5	49,3	49,3
Generatie																
1e generatie	63,6	62,9	46,9	45,8	53,7	52,8	52,3	51,9	72,2	72,0	46,2	46,7	0,0	-	54,0	54,0
2e generatie	36,4	37,1	53,1	54,2	46,3	47,2	47,7	48,1	27,8	28,0	53,8	53,3	0,0	-	46,0	46,0
Leeftijd																
0-11 jaar	16,4	16,5	25,9	25,7	14,6	14,1	19,4	19,1	20,2	20,0	10,1	10,2	11,2	11,2	12,5	12,5
12-17 jaar	9,0	8,9	10,7	10,3	8,6	8,1	10,1	9,8	6,6	6,5	4,7	4,7	5,5	5,5	5,9	5,8
18-24 jaar	18,2	17,3	10,9	11,0	13,2	12,8	12,4	12,2	13,4	13,5	9,3	9,6	9,5	9,7	10,1	10,2
25-44 jaar	36,0	36,4	34,8	34,1	34,0	34,0	38,2	38,2	44,4	44,1	34,5	34,3	29,0	28,6	31,4	31,1
45-64 jaar	18,0	18,0	12,6	13,4	24,2	25,5	15,4	16,1	13,4	13,9	24,9	24,7	26,5	26,6	24,5	24,6
65 jaar e.o.	2,4	2,9	5,2	5,4	5,4	5,6	4,4	4,6	2,0	2,0	16,5	16,5	18,2	18,4	15,7	15,8
Leeftijd, generatie																
0-11 jaar, 1e generatie	12,0	9,4	0,9	0,9	1,5	1,0	2,0	1,7	13,4	13,0	17,3	16,6	-	-	9,6	9,2
0-11 jaar, 2e generatie	88,0	90,6	99,1	99,1	98,5	99,0	98,0	98,3	86,6	87,0	82,7	83,4	-	-	90,4	90,8
12-17 jaar, 1e generatie	28,0	29,6	5,9	4,9	6,4	5,1	9,8	9,1	43,9	40,1	29,3	27,8	-	-	22,6	21,4
12-17 jaar, 2e generatie	72,0	70,4	94,1	95,1	93,6	94,9	90,2	90,9	56,1	59,9	70,7	72,2	-	-	77,4	78,6
18-24 jaar, 1e generatie	61,3	62,2	19,3	15,0	18,6	16,1	28,2	26,5	76,3	76,6	50,5	53,5	-	-	48,8	49,6
18-24 jaar, 2e generatie	38,7	37,8	80,7	85,0	81,4	83,9	71,8	73,5	23,7	23,4	49,5	46,5	-	-	51,2	50,4
25-44 jaar, 1e generatie	77,2	74,9	75,5	72,0	65,3	60,4	72,1	69,9	93,3	93,0	58,4	59,7	-	-	72,1	71,7
25-44 jaar, 2e generatie	22,8	25,1	24,5	28,0	34,7	39,6	27,9	30,1	6,7	7,0	41,6	40,3	-	-	27,9	28,3
45-64 jaar, 1e generatie	98,6	98,7	100,0	99,9	95,5	95,6	100,0	99,9	97,7	97,7	46,6	46,9	-	-	69,7	70,7
45-64 jaar, 2e generatie	1,4	1,3	0,0	0,1	4,5	4,4	0,0	0,1	2,3	2,3	53,4	53,1	-	-	30,3	29,3
65 jaar e.o., 1e generatie	100,0	98,6	100,0	100,0	95,4	95,1	100,0	100,0	94,6	94,9	39,9	39,5	-	-	52,9	53,1
65 jaar e.o., 2e generatie	0,0	1,4	0,0	0,0	4,6	4,9	0,0	0,0	5,4	5,1	60,1	60,5	-	-	47,1	46,9
Burgerlijke staat																
Ongehuwd	69,2	69,6	33,6	33,9	47,4	48,3	28,1	28,9	52,4	52,3	41,9	42,9	39,3	39,6	40,2	40,7
Gehuwd	19,4	19,6	53,7	53,3	32,2	31,7	57,4	56,5	39,3	39,3	41,0	40,3	43,9	43,7	43,6	43,2
Gescheiden	10,4	9,8	11,4	11,5	18,1	17,8	12,8	12,8	6,8	7,0	10,6	10,5	9,5	9,5	9,8	9,8
Weduwstaat	1,0	1,0	1,3	1,3	2,3	2,2	1,8	1,9	1,5	1,5	6,4	6,2	7,3	7,2	6,4	6,3

Bron: GBA, bewerking Risbo

Bijlage bij hoofdstuk 3

Tabel b3.1: Leerlingen (12-22 jaar) in het voortgezet onderwijs, mbo en hoger onderwijs naar etnische herkomst, 1 januari 2010 (in procenten)

	Antilliaans		Marokkaans		Surinaams		Turks		ov. niet-westers		westers		autochtoon		totaal	
	aantal	%	aantal	%	aantal	%	aantal	%	aantal	%	aantal	%	aantal	%	aantal	%
Schoolsoort																
vo	163	43,2	425	55,8	235	51,5	787	57,6	744	50,8	986	50,9	6.795	46,9	10.135	48,6
mbo	103	27,3	264	34,6	146	32,0	410	30,0	292	19,9	326	16,8	2.680	18,5	4.221	20,2
ho	111	29,4	73	9,6	75	16,4	169	12,4	430	29,3	624	32,2	5.023	34,6	6.505	31,2
Voortgezet onderwijs																
praktijkonderwijs	8	4,9	23	5,4	11	4,7	50	6,4	29	3,9	15	1,5	86	1,3	222	2,2
vo leerjaar 1-2, alg, lj 3	64	39,3	179	42,1	90	38,3	317	40,3	271	36,4	402	40,8	2.610	38,4	3.933	38,8
vmbo bb, leerjaar 3-4	19	11,7	41	9,6	25	10,6	95	12,1	26	3,5	38	3,9	245	3,6	489	4,8
vmbo kb, leerjaar 3-4	10	6,1	39	9,2	18	7,7	63	8,0	26	3,5	40	4,1	319	4,7	515	5,1
vmbo tl-gl, leerjaar 3-4	21	12,9	56	13,2	31	13,2	114	14,5	90	12,1	110	11,2	737	10,8	1.159	11,4
havo, leerjaar 3-5	19	11,7	35	8,2	25	10,6	72	9,1	103	13,8	123	12,5	1.106	16,3	1.483	14,6
vwo, leerjaar 3-6	15	9,2	24	5,6	23	9,8	41	5,2	127	17,1	191	19,4	1.552	22,8	1.973	19,5
overig vo	7	4,3	28	6,6	12	5,1	35	4,4	72	9,7	67	6,8	140	2,1	361	3,6
Mbo																
mbo niveau 1	11	10,7	21	8,0	8	5,5	25	6,1	27	9,2	10	3,1	82	3,1	184	4,4
mbo niveau 2	29	28,2	69	26,1	38	26,0	127	31,0	90	30,8	78	23,9	513	19,1	944	22,4
mbo niveau 3	27	26,2	66	25,0	45	30,8	124	30,2	58	19,9	81	24,8	699	26,1	1.100	26,1
mbo niveau 4	36	35,0	108	40,9	55	37,7	134	32,7	117	40,1	157	48,2	1.386	51,7	1.993	47,2
Hoger onderwijs																
hbo	95	85,6	57	78,1	54	72,0	120	71,0	280	65,1	428	68,6	2.816	56,1	3.850	59,2
wo	16	14,4	16	21,9	21	28,0	49	29,0	150	34,9	196	31,4	2.207	43,9	2.655	40,8

Bron: BRON, DUO, bewerking Risbo

Tabel b3.1a: Leerlingen (12-22 jaar) in het voortgezet onderwijs, mbo en hoger onderwijs naar etnische herkomst, per 1 januari 2009 en 2010 (in procenten van betreffende bevolkingsgroep)

	Antilliaans		Marokkaans		Surinaams		Turks		ov. niet-westers		westers		autochtoon		totaal	
	2009	2010	2009	2010	2009	2010	2009	2010	2009	2010	2009	2010	2009	2010	2009	2010
Schoolsoort																
vo	41,3	43,2	55,7	55,8	52,0	51,5	57,4	57,6	52,9	50,8	52,8	50,9	47,4	46,9	49,2	48,6
mbo	28,7	27,3	34,7	34,6	32,2	32,0	31,3	30,0	21,2	19,9	17,1	16,8	18,9	18,5	20,7	20,2
ho	30,0	29,4	9,5	9,6	15,8	16,4	11,3	12,4	25,8	29,3	30,1	32,2	33,7	34,6	30,1	31,2
Voortgezet onderwijs																
praktijkonderwijs	4,5	4,9	5,7	5,4	2,9	4,7	5,4	6,4	3,5	3,9	1,0	1,5	1,3	1,3	2,0	2,2
vo leerjaar 1-2, alg, lj 3	42,7	39,3	39,0	42,1	43,0	38,3	41,7	40,3	37,3	36,4	38,7	40,8	39,0	38,4	39,2	38,8
vmbo bb, leerjaar 3-4	8,3	11,7	11,7	9,6	9,4	10,6	13,2	12,1	4,7	3,5	4,6	3,9	4,1	3,6	5,3	4,8
vmbo kb, leerjaar 3-4	7,6	6,1	10,2	9,2	4,9	7,7	6,4	8,0	3,5	3,5	4,6	4,1	4,4	4,7	4,8	5,1
vmbo tl-gl, leerjaar 3-4	10,8	12,9	14,9	13,2	12,7	13,2	14,6	14,5	11,7	12,1	11,2	11,2	11,0	10,8	11,6	11,4
havo, leerjaar 3-5	10,2	11,7	9,2	8,2	12,3	10,6	9,2	9,1	12,7	13,8	15,1	12,5	16,0	16,3	14,7	14,6
vwo, leerjaar 3-5	11,5	9,2	5,0	5,6	9,8	9,8	6,2	5,2	16,9	17,1	18,3	19,4	22,1	22,8	19,0	19,5
overig vo	4,5	4,3	4,5	6,6	4,9	5,1	3,3	4,4	9,6	9,7	6,6	6,8	2,2	2,1	3,4	3,6
Mbo																
mbo niveau 1	6,4	10,7	8,0	8,0	6,6	5,5	8,5	6,1	7,1	9,2	3,8	3,1	3,3	3,1	4,6	4,4
mbo niveau 2	27,5	28,2	29,5	26,1	29,8	26,0	31,2	31,0	27,7	30,8	18,9	23,9	20,1	19,1	22,7	22,4
mbo niveau 3	27,5	26,2	17,5	25,0	29,1	30,8	27,5	30,2	27,7	19,9	26,4	24,8	24,5	26,1	25,0	26,1
mbo niveau 4	38,5	35,0	45,0	40,9	34,4	37,7	32,9	32,7	37,5	40,1	50,9	48,2	52,1	51,7	47,7	47,2
Hoger onderwijs																
hbo	81,6	85,6	84,1	78,1	75,7	72,0	71,1	71,0	62,8	65,1	68,2	68,6	56,4	56,1	59,2	59,2
wo	18,4	14,4	15,9	21,9	24,3	28,0	28,9	29,0	37,2	34,9	31,8	31,4	43,6	43,9	40,8	40,8

Bron: BRON, DUO, bewerking Risbo

Tabel b3.2: Nieuwe vsv-ers (12-22 jaar) naar achtergrondkenmerken, in schooljaar 2009/2010 (absolute aantallen en in procenten van betreffende deelpopulatie)

	Antilliaans			Marokkaans			Surinaams			Turks			ov. niet-westers			westers			autochtoon			totaal		
	pop.		vsv 09/10	pop.		vsv 09/10	pop.		vsv 09/10	pop.		vsv 09/10	pop.		vsv 09/10	pop.		vsv 09/10	pop.		vsv 09/10	pop.		vsv 09/10
	N	N	%	N	N	%	N	N	%	N	N	%	N	N	%	N	N	%	N	N	%	N	N	%
Leerlingen vo/mbo	259	22	8,5	668	50	7,5	370	19	5,1	1143	62	5,4	1007	34	3,4	1303	67	5,1	9405	383	4,1	14155	637	4,5
Geslacht																								
Man	117	14	12,0	317	34	10,7	192	11	5,7	583	41	7,0	510	26	5,1	683	38	5,6	4688	207	4,4	7090	371	5,2
Vrouw	142	8	5,6	351	16	4,6	178	8	4,5	560	21	3,8	497	8	1,6	620	29	4,7	4717	176	3,7	7065	266	3,8
Generatie																								
1e generatie	87	12	13,8	51	5	9,8	30	2	6,7	121	7	5,8	468	20	4,3	369	25	6,8	-	-	-	1126	71	6,3
2e generatie	172	10	5,8	617	45	7,3	340	17	5,0	1022	55	5,4	539	14	2,6	934	42	4,5	-	-	-	3624	183	5,0
Leeftijd																								
12-16 jaar	137	5	3,6	368	5	1,4	202	1	0,5	657	12	1,8	559	2	0,4	833	10	1,2	5899	84	1,4	8655	119	1,4
17-19 jaar	86	12	14,0	230	40	17,4	109	14	12,8	362	37	10,2	320	19	5,9	368	47	12,8	2632	237	9,0	4107	406	9,9
20-22 jaar	36	5	13,9	70	5	7,1	59	4	6,8	124	13	10,5	128	13	10,2	102	10	9,8	874	62	7,1	1393	112	8,0
Schoolsoort																								
vo	155	7	4,5	402	9	2,2	224	4	1,8	737	10	1,4	715	7	1,0	971	22	2,3	6709	102	1,5	9913	161	1,6
mbo	103	14	13,6	264	39	14,8	144	13	9,0	401	47	11,7	289	24	8,3	324	37	11,4	2658	243	9,1	4183	417	10,0

Bron: BRON, DUO, bewerking Risbo, voorlopige cijfers

Tabel b3.2a: Nieuwe vsv-ers (12-22 jaar) naar achtergrondkenmerken, schooljaar 2008/2009 en 2009/2010 (in procenten van de betreffende deelpopulatie)

	Antilliaans		Marokkaans		Surinaams		Turks		ov. niet-westers		westers		autochtoon		totaal	
	percentage vsv		percentage vsv		percentage vsv		percentage vsv		percentage vsv		percentage vsv		percentage vsv		percentage vsv	
	08/09	09/10	08/09	09/10	08/09	09/10	08/09	09/10	08/09	09/10	08/09	09/10	08/09	09/10	08/09	09/10
Leerlingen vo/mbo	5,8	8,5	6,8	7,5	3,1	5,1	5,9	5,4	4,3	3,4	3,4	5,1	3,7	4,1	4,0	4,5
Geslacht																
Man	10,0	12,0	8,3	10,7	4,1	5,7	8,9	7,0	5,7	5,1	3,4	5,6	3,9	4,4	4,7	5,2
Vrouw	2,2	5,6	5,5	4,6	2,1	4,5	2,9	3,8	2,7	1,6	3,4	4,7	3,5	3,7	3,4	3,8
Generatie																
1e generatie	8,4	13,8	12,7	9,8	0,0	6,7	7,2	5,8	5,6	4,3	4,9	6,8	.	.	5,9	6,3
2e generatie	4,6	5,8	6,3	7,3	3,5	5,0	5,7	5,4	3,0	2,6	2,8	4,5	.	.	4,4	5,0
Leeftijd																
12-16 jaar	3,6	3,6	1,7	1,4	1,4	0,5	1,8	1,8	1,9	0,4	0,9	1,2	1,4	1,4	1,5	1,4
17-19 jaar	10,4	14,0	13,6	17,4	3,2	12,8	12,2	10,2	8,3	5,9	8,3	12,8	8,3	9,0	8,8	9,9
20-22 jaar	4,9	13,9	13,8	7,1	10,6	6,8	10,3	10,5	5,4	10,2	7,9	9,8	5,7	7,1	6,8	8,0
Schoolsoort																
vo	4,0	4,5	1,3	2,2	1,3	1,8	2,1	1,4	1,5	1,0	1,5	2,3	1,5	1,5	1,6	1,6
mbo	7,5	13,6	14,2	14,8	5,4	9,0	10,8	11,7	9,5	8,3	8,2	11,4	8,0	9,1	8,7	10,0

Bron: BRON, DUO, bewerking Risbo, voorlopige cijfers

Tabel b3.3: Oververtegenwoordiging van Antilliaans-Nederlandse voortijdig schoolverlaters (12-22 jaar) in de 22 gemeenten, schooljaar 2009/2010 (absolute aantallen, in procenten van betreffende bevolkingsgroep en oververtegenwoordiging (ovvt))

	12 t/m 22 jaar						
	totaal			Antilliaans			
	populatie	voortijdig schoolverlaters		populatie	voortijdig schoolverlaters		ovvt
N	N	%	N	N	%	%	
Rotterdam	43.607	2.371	5,4	2.533	232	9,2	68
Amsterdam	45.362	2.391	5,3	1.001	78	7,8	48
Den Haag	32.867	1.415	4,3	1.165	76	6,5	52
Almere	18.076	788	4,4	578	40	6,9	59
Tilburg	14.704	605	4,1	508	44	8,7	111
Groningen	10.524	413	3,9	380	22	5,8	48
Dordrecht	9.746	487	5,0	396	39	9,8	97
Zoetermeer	10.734	481	4,5	340	23	6,8	51
Eindhoven	14.155	637	4,5	259	22	8,5	89
Breda	12.673	439	3,5	261	21	8,0	132
Nijmegen	10.396	416	4,0	219	10	4,6	14
Capelle a/d IJssel	5.395	200	3,7	266	20	7,5	103
Spijkenisse	6.041	269	4,5	230	17	7,4	66
Lelystad	5.915	308	5,2	232	15	6,5	24
Schiedam	5.866	249	4,2	225	13	5,8	36
Amersfoort	11.630	403	3,5	220	15	6,8	97
Zwolle	9.240	323	3,5	185	22	11,9	240
Vlaardingen	5.416	195	3,6	141	8	5,7	58
Den Helder	4.453	183	4,1	147	10	6,8	66
Leeuwarden	7.219	307	4,3	106	10	9,4	122
Vlissingen	3.411	116	3,4	104	5	4,8	41
Hellevoetsluis	3.282	128	3,9	89	4	4,5	15
Totaal 22 AG	290.712	13.124	4,5	9.585	746	7,8	72

Bron: BRON, DUO, bewerking Risbo, voorlopige cijfers

Tabel b3.3a: Oververtegenwoordiging van Antilliaans-Nederlandse voortijdig schoolverlaters (12-22 jaar) in de 22 gemeenten, schooljaar 2008/2009 en 2009/2010 (in procenten van betreffende bevolkingsgroep en oververtegenwoordiging)

	12 t/m 22 jaar						
	totaal		Antilliaans		oververtegenwoordiging		
	2008/2009	2009/2010	08/09	09/10	08/09	09/10	verschil
Rotterdam	5,8	5,4	9,1	9,2	58	68	10
Amsterdam	4,7	5,3	7,0	7,8	47	48	1
Den Haag	4,8	4,3	7,8	6,5	61	52	-9
Almere	4,6	4,4	5,6	6,9	23	59	36
Tilburg	5,1	4,1	9,6	8,7	90	111	21
Groningen	3,8	3,9	3,6	5,8	-7	48	55
Dordrecht	5,2	5,0	8,6	9,8	65	97	32
Zoetermeer	3,6	4,5	5,6	6,8	54	51	-3
Eindhoven	4,0	4,5	5,8	8,5	44	89	45
Breda	4,1	3,5	8,0	8,0	92	132	40
Nijmegen	4,1	4,0	8,3	4,6	102	14	-88
Capelle a/d IJssel	4,1	3,7	9,3	7,5	126	103	-23
Spijkenisse	4,6	4,5	8,3	7,4	80	66	-14
Lelystad	5,1	5,2	7,8	6,5	53	24	-29
Schiedam	4,5	4,2	5,5	5,8	23	36	13
Amersfoort	3,4	3,5	4,7	6,8	40	97	57
Zwolle	3,3	3,5	6,3	11,9	91	240	149
Vlaardingen	3,8	3,6	9,4	5,7	149	58	-91
Den Helder	4,8	4,1	7,3	6,8	53	66	13
Leeuwarden	3,7	4,3	8,7	9,4	137	122	-15
Vlissingen	4,3	3,4	10,6	4,8	146	41	-105
Hellevoetsluis	3,9	3,9	5,7	4,5	47	15	-32
Totaal 22 AG	4,6	4,5	7,7	7,8	68	72	4

Bron: BRON, DUO, bewerking Risbo, voorlopige cijfers

Tabel b3.4: Oververtegenwoordiging van Marokkaans-Nederlandse voortijdig schoolverlaters (12-22 jaar) in de 22 gemeenten, in schooljaar 2009/2010 (absolute aantallen, in procenten van betreffende bevolkingsgroep en oververtegenwoordiging (ovvt))

	12 t/m 22 jaar						
	totaal			Marokkaans			
	populatie	voortijdig schoolverlaters		populatie	voortijdig schoolverlaters		ovvt
N	N	%	N	N	%	%	
Amsterdam	45.362	2.391	5,3	8.738	528	6,0	15
Rotterdam	43.607	2.371	5,4	5.036	307	6,1	12
Utrecht	16.565	722	4,4	3.241	214	6,6	51
Den Haag	32.867	1.415	4,3	3.303	178	5,4	25
Gouda	5.925	216	3,6	791	58	7,3	101
Eindhoven	14.155	637	4,5	668	50	7,5	66
Tilburg	14.704	605	4,1	639	38	5,9	45
Leiden	7.319	305	4,2	623	38	6,1	46
's-Hertogenbosch	10.122	392	3,9	542	38	7,0	81
Amersfoort	11.630	403	3,5	479	25	5,2	51
Roosendaal	6.242	200	3,2	462	29	6,3	96
Helmond	6.729	292	4,3	375	20	5,3	23
Nijmegen	10.396	416	4,0	455	24	5,3	32
Zeist	4.447	155	3,5	391	24	6,1	76
Veenendaal	5.514	164	3,0	405	14	3,5	16
Ede	9.611	295	3,1	341	20	5,9	91
Lelystad	5.915	308	5,2	255	15	5,9	13
Schiedam	5.866	249	4,2	247	15	6,1	43
Culemborg	2.527	79	3,1	255	16	6,3	101
Gorinchem	2.794	104	3,7	222	20	9,0	142
Oosterhout	4.461	130	2,9	182	9	4,9	70
Maassluis	2.505	86	3,4	210	9	4,3	25
Totaal 22 MG	269.263	11.935	4,4	27.860	1.689	6,1	37

Bron: BRON, DUO, bewerking Risbo, voorlopige cijfers

Tabel b3.4a: Oververtegenwoordiging van Marokkaans-Nederlandse voortijdig schoolverlaters (12-22 jaar) in de 22 gemeenten, schooljaar 2008/2009 en 2009/2010 (in procenten van betreffende bevolkingsgroep en oververtegenwoordiging)

	12 t/m 22 jaar						
	totaal		Marokkaans		oververtegenwoordiging		
	2008/2009	2009/2010	08/09	09/10	08/09	09/10	verschil
Amsterdam	4,7	5,3	5,0	6,0	6	15	9
Rotterdam	5,8	5,4	6,4	6,1	11	12	1
Utrecht	4,9	4,4	6,8	6,6	40	51	11
Den Haag	4,8	4,3	5,4	5,4	12	25	13
Gouda	3,5	3,6	6,0	7,3	73	101	28
Eindhoven	4,0	4,5	6,8	7,5	70	66	-4
Tilburg	5,1	4,1	5,8	5,9	15	45	30
Leiden	4,5	4,2	4,4	6,1	-2	46	48
's-Hertogenbosch	4,5	3,9	9,2	7,0	105	81	-24
Amersfoort	3,4	3,5	6,7	5,2	99	51	-48
Roosendaal	3,9	3,2	6,1	6,3	56	96	40
Helmond	4,2	4,3	4,4	5,3	5	23	18
Nijmegen	4,1	4,0	7,6	5,3	84	32	-52
Zeist	3,9	3,5	8,7	6,1	123	76	-47
Veenendaal	3,5	3,0	4,2	3,5	20	16	-4
Ede	3,4	3,1	7,5	5,9	118	91	-27
Lelystad	5,1	5,2	5,3	5,9	4	13	9
Schiedam	4,5	4,2	6,9	6,1	54	43	-11
Culemborg	3,4	3,1	5,6	6,3	64	101	37
Gorinchem	4,0	3,7	3,7	9,0	-8	142	150
Oosterhout	3,9	2,9	6,9	4,9	75	70	-5
Maassluis	3,3	3,4	2,4	4,3	-28	25	53
Totaal 22 MG	4,6	4,4	5,8	6,1	27	37	10

Bron: BRON, DUO, bewerking Risbo, voorlopige cijfers

Bijlage bij hoofdstuk 4

Tabel b4.1: Personen (15-64 jaar), die per 1 januari 2010 in de gemeente wonen en als werkzoekende staan geregistreerd (absolute aantallen en in procenten van betreffende deelpopulatie)

	Antilliaans			Marokkaans			Surinaams			Turks			ov.niet-westers			westers			autochtoon			totaal						
	pop.	NWW		pop.	NWW		pop.	NWW		pop.	NWW		pop.	NWW		pop.	NWW		pop.	NWW		pop.	NWW					
	N	N	%	N	N	%	N	N	%	N	N	%	N	N	%	N	N	%	N	N	%	N	N	%				
Totale bevolking (15-64)	1913	208	10,9	3502	450	12,8	2790	303	10,9	7143	711	10,0	10098	111	2	11,0	18746	117	9	6,3	103057	5050	4,9	147249	9013	6,1		
Geslacht																												
Man	1033	116	11,2	1684	243	14,4	1453	157	10,8	3716	369	9,9	5506	594	10,8	9590	596	6,2	54132	2741	5,1	77114	4816	6,2				
Vrouw	880	92	10,5	1818	207	11,4	1337	146	10,9	3427	342	10,0	4592	518	11,3	9156	583	6,4	48925	2309	4,7	70135	4197	6,0				
Generatie																												
1e generatie	1432	180	12,6	2190	357	16,3	1725	215	12,5	4642	544	11,7	8974	108	2	12,1	10002	631	6,3	-	-	-	28965	3009	10,4			
2e generatie	481	28	5,8	1312	93	7,1	1065	88	8,3	2501	167	6,7	1124	30	2,7	8744	548	6,3	-	-	-	15227	954	6,3				
Leeftijd																												
15-24 jaar	544	41	7,5	894	34	3,8	614	35	5,7	1715	61	3,6	2271	90	4,0	3178	59	1,9	18989	356	1,9	28205	676	2,4				
25-34 jaar	578	53	9,2	992	125	12,6	635	73	11,5	1993	204	10,2	3756	329	8,8	5102	244	4,8	21857	924	4,2	34913	1952	5,6				
35-44 jaar	338	45	13,3	880	136	15,5	609	75	12,3	1823	241	13,2	2196	329	15,0	3952	292	7,4	21681	1190	5,5	31479	2308	7,3				
45-54 jaar	275	45	16,4	503	119	23,7	619	82	13,2	1118	157	14,0	1307	240	18,4	3398	327	9,6	21450	1290	6,0	28670	2260	7,9				
55-64 jaar	178	24	13,5	233	36	15,5	313	38	12,1	494	48	9,7	568	124	21,8	3116	257	8,2	19080	1290	6,8	23982	1817	7,6				
Leeftijd, generatie																												
15-24 jaar,1e generatie	299	31	10,4	108	7	6,5	83	6	7,2	364	16	4,4	1609	78	4,8	1546	24	1,6	-	-	-	4009	162	4,0				
15-24 jaar,2e generatie	245	10	4,1	786	27	3,4	531	29	5,5	1351	45	3,3	662	12	1,8	1632	35	2,1	-	-	-	5207	158	3,0				
25-34 jaar,1e generatie	400	41	10,3	534	70	13,1	237	28	11,8	1057	107	10,1	3409	320	9,4	3247	143	4,4	-	-	-	8884	709	8,0				
25-34 jaar,2e generatie	178	12	6,7	458	55	12,0	398	45	11,3	936	97	10,4	347	9	2,6	1855	101	5,4	-	-	-	4172	319	7,6				
35-44 jaar,1e generatie	286	39	13,6	813	125	15,4	514	65	12,6	1610	216	13,4	2125	322	15,2	2155	157	7,3	-	-	-	7503	924	12,3				
35-44 jaar,2e generatie	52	6	11,5	67	11	16,4	95	10	10,5	213	25	11,7	71	7	9,9	1797	135	7,5	-	-	-	2295	194	8,5				

Bron: UWV WERKbedrijf, bewerking Risbo

Tabel b4.1a: Personen (15-64 jaar) die als werkzoekende staan geregistreerd, per 1 januari 2009 en 2010 (in procenten van betreffende deelpopulatie)

	Antilliaans		Marokkaans		Surinaams		Turks		ov. niet-westers		westers		autochtoon		totaal	
	werkzoekend (%)		werkzoekend (%)		werkzoekend (%)		werkzoekend (%)		werkzoekend (%)		werkzoekend (%)		werkzoekend (%)		werkzoekend (%)	
	2009	2010	2009	2010	2009	2010	2009	2010	2009	2010	2009	2010	2009	2010	2009	2010
Totale bevolking (15-64)	5,8	10,9	10,1	12,8	6,9	10,9	7,6	10,0	8,3	11,0	4,0	6,3	3,2	4,9	4,1	6,1
Geslacht																
Man	4,9	11,2	9,7	14,4	6,0	10,8	6,7	9,9	7,4	10,8	3,6	6,2	3,0	5,1	3,8	6,2
Vrouw	6,9	10,5	10,6	11,4	7,9	10,9	8,6	10,0	9,4	11,3	4,4	6,4	3,4	4,7	4,5	6,0
Generatie																
1e generatie	6,8	12,6	13,9	16,3	8,9	12,5	9,4	11,7	9,1	12,1	4,2	6,3	.	.	7,7	10,4
2e generatie	2,9	5,8	3,1	7,1	3,5	8,3	4,1	6,7	1,5	2,7	3,8	6,3	.	.	3,6	6,3
Leeftijd																
15-24 jaar	2,4	7,5	2,1	3,8	2,7	5,7	1,9	3,6	3,4	4,0	1,1	1,9	0,7	1,9	1,2	2,4
25-34 jaar	4,5	9,2	6,8	12,6	5,5	11,5	7,9	10,2	5,8	8,8	2,5	4,8	1,7	4,2	2,8	5,6
35-44 jaar	5,8	13,3	14,2	15,5	9,4	12,3	10,5	13,2	11,4	15,0	4,3	7,4	3,4	5,5	4,9	7,3
45-54 jaar	12,5	16,4	22,2	23,7	9,0	13,2	11,0	14,0	14,5	18,4	5,8	9,6	4,2	6,0	5,6	7,9
55-64 jaar	10,8	13,5	16,6	15,5	9,4	12,1	9,1	9,7	17,9	21,8	6,9	8,2	6,1	6,8	6,7	7,6
Leeftijd, generatie																
15-24 jaar, 1e generatie	2,6	10,4	6,0	6,5	3,0	7,2	4,4	4,4	4,6	4,8	1,0	1,6	.	.	3,1	4,0
15-24 jaar, 2e generatie	2,0	4,1	1,5	3,4	2,6	5,5	1,1	3,3	0,3	1,8	1,2	2,1	.	.	1,3	3,0
25-34 jaar, 1e generatie	5,0	10,3	7,2	13,1	7,3	11,8	7,8	10,1	6,2	9,4	2,7	4,4	.	.	5,2	8,0
25-34 jaar, 2e generatie	3,3	6,7	6,3	12,0	4,1	11,3	7,9	10,4	1,6	2,6	2,2	5,4	.	.	4,0	7,6
35-44 jaar, 1e generatie	5,8	13,6	14,8	15,4	9,9	12,6	10,8	13,4	11,4	15,2	4,7	7,3	.	.	9,4	12,3
35-44 jaar, 2e generatie	6,3	11,5	2,3	16,4	5,8	10,5	7,9	11,7	9,4	9,9	3,9	7,5	.	.	4,4	8,5

Bron: UWV WERKbedrijf, bewerking Risbo

Tabel b4.2: Personen (15-64 jaar), die per 1 januari 2010 in de gemeente wonen met een WWB, WIJ of IOA uitkering (absolute aantallen en in procenten van betreffende deelpopulatie)

	Antilliaans			Marokkaans			Surinaams			Turks			ov.niet-westers			westers			autochtoon			totaal		
	pop.	uitkering		pop.	uitkering		pop.	uitkering		pop.	uitkering		pop.	uitkering		pop.	uitkering		pop.	uitkering		pop.	uitkering	
	N	N	%	N	N	%	N	N	%	N	N	%	N	N	%	N	N	%	N	N	%	N	N	%
Totale bevolking (15-64)	1913	181	9,5	3502	346	9,9	2790	215	7,7	7143	459	6,4	10098	949	9,4	18746	625	3,3	103057	2697	2,6	147249	5472	3,7
Geslacht																								
Man	1033	81	7,8	1684	162	9,6	1453	98	6,7	3716	183	4,9	5506	524	9,5	9590	274	2,9	54132	1280	2,4	77114	2602	3,4
Vrouw	880	100	11,4	1818	184	10,1	1337	117	8,8	3427	276	8,1	4592	425	9,3	9156	351	3,8	48925	1417	2,9	70135	2870	4,1
Generatie																								
1e generatie	1432	168	11,7	2190	291	13,3	1725	172	10,0	4642	372	8,0	8974	933	10,4	10002	318	3,2	-	-	-	28965	2254	7,8
2e generatie	481	13	2,7	1312	55	4,2	1065	43	4,0	2501	87	3,5	1124	16	1,4	8744	307	3,5	-	-	-	15227	521	3,4
Leeftijd																								
15-24 jaar	544	24	4,4	894	13	1,5	614	14	2,3	1715	24	1,4	2271	80	3,5	3178	25	0,8	18989	156	0,8	28205	336	1,2
25-34 jaar	578	46	8,0	992	87	8,8	635	44	6,9	1993	102	5,1	3756	276	7,3	5102	93	1,8	21857	384	1,8	34913	1032	3,0
35-44 jaar	338	40	11,8	880	113	12,8	609	57	9,4	1823	161	8,8	2196	278	12,7	3952	143	3,6	21681	593	2,7	31479	1385	4,4
45-54 jaar	275	39	14,2	503	97	19,3	619	54	8,7	1118	111	9,9	1307	192	14,7	3398	171	5,0	21450	730	3,4	28670	1394	4,9
55-64 jaar	178	32	18,0	233	36	15,5	313	46	14,7	494	61	12,3	568	123	21,7	3116	193	6,2	19080	834	4,4	23982	1325	5,5
Leeftijd, generatie																								
15-24 jaar,1e generatie	299	23	7,7	108	3	2,8	83	5	6,0	364	6	1,6	1609	76	4,7	1546	15	1,0	-	-	-	4009	128	3,2
15-24 jaar,2e generatie	245	1	0,4	786	10	1,3	531	9	1,7	1351	18	1,3	662	4	0,6	1632	10	0,6	-	-	-	5207	52	1,0
25-34 jaar,1e generatie	400	38	9,5	534	50	9,4	237	19	8,0	1057	56	5,3	3409	269	7,9	3247	52	1,6	-	-	-	8884	484	5,4
25-34 jaar,2e generatie	178	8	4,5	458	37	8,1	398	25	6,3	936	46	4,9	347	7	2,0	1855	41	2,2	-	-	-	4172	164	3,9
35-44 jaar,1e generatie	286	36	12,6	813	105	12,9	514	49	9,5	1610	139	8,6	2125	276	13,0	2155	77	3,6	-	-	-	7503	682	9,1
35-44 jaar,2e generatie	52	4	7,7	67	8	11,9	95	8	8,4	213	22	10,3	71	2	2,8	1797	66	3,7	-	-	-	2295	110	4,8

Bron: gemeentelijke of regionale uitkeringsinstantie, bewerking Risbo

Tabel b4.2a: Personen (15-64 jaar) met een WWB, WIJ of IOA uitkering, per 1 januari 2009 en 2010 (in procenten van betreffende deelpopulatie)

	Antilliaans uitkering (%)		Marokkaans uitkering (%)		Surinaams uitkering (%)		Turks uitkering (%)		ov. niet-westers uitkering (%)		westers uitkering (%)		autochtoon uitkering (%)		totaal uitkering (%)	
	2009	2010	2009	2010	2009	2010	2009	2010	2009	2010	2009	2010	2009	2010	2009	2010
Totale bevolking (15-64)	8,6	9,5	9,5	9,9	7,0	7,7	6,4	6,4	8,9	9,4	3,0	3,3	2,3	2,6	3,4	3,7
Geslacht																
Man	6,9	7,8	9,1	9,6	6,0	6,7	4,9	4,9	8,7	9,5	2,5	2,9	2,0	2,4	2,9	3,4
Vrouw	10,5	11,4	10,0	10,1	8,2	8,8	8,1	8,1	9,2	9,3	3,6	3,8	2,8	2,9	3,9	4,1
Generatie																
1e generatie	10,5	11,7	12,5	13,3	8,9	10,0	7,8	8,0	9,8	10,4	2,8	3,2	.	.	7,3	7,8
2e generatie	2,6	2,7	4,1	4,2	3,8	4,0	3,7	3,5	1,6	1,4	3,2	3,5	.	.	3,3	3,4
Leeftijd																
15-24 jaar	4,2	4,4	2,7	1,5	3,3	2,3	1,8	1,4	4,0	3,5	0,8	0,8	0,9	0,8	1,4	1,2
25-34 jaar	6,9	8,0	7,0	8,8	7,0	6,9	5,7	5,1	6,6	7,3	1,7	1,8	1,6	1,8	2,7	3,0
35-44 jaar	10,5	11,8	13,4	12,8	7,4	9,4	8,3	8,8	11,8	12,7	3,4	3,6	2,7	2,7	4,1	4,4
45-54 jaar	14,4	14,2	19,2	19,3	8,5	8,7	10,4	9,9	14,8	14,7	5,2	5,0	3,2	3,4	4,7	4,9
55-64 jaar	14,8	18,0	13,2	15,5	11,5	14,7	10,4	12,3	19,7	21,7	4,4	6,2	3,3	4,4	4,2	5,5
Leeftijd, generatie																
15-24 jaar, 1e generatie	6,6	7,7	6,0	2,8	6,1	6,0	2,1	1,6	5,4	4,7	0,9	1,0	.	.	3,5	3,2
15-24 jaar, 2e generatie	1,2	0,4	2,1	1,3	2,8	1,7	1,7	1,3	0,7	0,6	0,7	0,6	.	.	1,4	1,0
25-34 jaar, 1e generatie	7,9	9,5	7,2	9,4	9,7	8,0	5,8	5,3	7,0	7,9	1,5	1,6	.	.	5,0	5,4
25-34 jaar, 2e generatie	4,6	4,5	6,7	8,1	5,0	6,3	5,7	4,9	2,8	2,0	2,1	2,2	.	.	3,8	3,9
35-44 jaar, 1e generatie	11,5	12,6	13,5	12,9	7,5	9,5	8,3	8,6	12,1	13,0	3,3	3,6	.	.	8,5	9,1
35-44 jaar, 2e generatie	4,2	7,7	11,6	11,9	7,0	8,4	8,6	10,3	1,6	2,8	3,4	3,7	.	.	4,0	4,8

Bron: gemeentelijke of regionale uitkeringsinstantie, bewerking Risbo

Tabel b4.3: Werkzoekenden (15-64 jaar) naar duur, opleidings- en beroepsniveau en etnische herkomst, per 1 januari 2010 (absolute aantallen en procenten)

	Antilliaans		Marokkaans		Surinaams		Turks		ov. niet-westers		westers		autochtoon		totaal	
	aantal	%	aantal	%	aantal	%	aantal	%	aantal	%	aantal	%	aantal	%	aantal	%
Werkloosheidsduur																
0-6 maanden	92	44,2	116	25,8	115	38,0	240	33,8	376	33,9	495	42,0	2.134	42,3	3.568	39,6
7-12 maanden	46	22,1	84	18,7	62	20,5	125	17,6	171	15,4	236	20,0	884	17,5	1.608	17,9
1-2 jaar	26	12,5	64	14,3	41	13,5	93	13,1	188	16,9	128	10,9	572	11,3	1.112	12,3
2-5 jaar	22	10,6	79	17,6	53	17,5	142	20,0	198	17,8	172	14,6	762	15,1	1.428	15,9
meer dan 5 jaar	22	10,6	106	23,6	32	10,6	110	15,5	177	15,9	147	12,5	695	13,8	1.289	14,3
Opleidingsniveau (NWW)																
<vmbo	35	16,8	189	42,0	59	19,5	328	46,1	483	43,4	223	18,9	672	13,3	1.989	22,1
vmbo	74	35,6	124	27,6	94	31,0	176	24,8	231	20,8	268	22,7	1.351	26,8	2.318	25,7
havo/vwo/mbo	83	39,9	94	20,9	119	39,3	157	22,1	249	22,4	417	35,4	1.847	36,6	2.966	32,9
hbo/wo	16	7,7	43	9,6	31	10,2	50	7,0	149	13,4	271	23,0	1.178	23,3	1.738	19,3
Beroepsniveau (NWW)																
Elementair	57	28,1	222	50,6	82	27,5	376	53,9	494	47,1	271	23,7	750	15,2	2.252	25,7
Lager	75	36,9	110	25,1	107	35,9	193	27,7	290	27,6	362	31,6	1.718	34,8	2.855	32,6
Middelbaar	59	29,1	79	18,0	81	27,2	91	13,1	174	16,6	308	26,9	1.429	28,9	2.221	25,3
Hoger/wetenschappelijk	12	5,9	28	6,4	28	9,4	37	5,3	91	8,7	203	17,7	1.044	21,1	1.443	16,5

Bron: UWV WERKbedrijf, bewerking Risbo

Tabel b4.3a: Werkzoekenden (15-64 jaar) naar duur, opleidings- en beroepsniveau en etnische herkomst, per 1 januari 2009 en 2010 (in procenten)

	Antilliaans		Marokkaans		Surinaams		Turks		ov. niet-westers		westers		autochtoon		totaal	
	2009	2010	2009	2010	2009	2010	2009	2010	2009	2010	2009	2010	2009	2010	2009	2010
Werkloosheidsduur																
0-6 maanden	34,9	44,2	26,1	25,8	32,3	38,0	36,2	33,8	33,3	33,9	31,8	42,0	29,6	42,3	30,9	39,6
7-12 maanden	12,8	22,1	10,3	18,7	13,2	20,5	11,3	17,6	14,9	15,4	10,3	20,0	12,3	17,5	12,3	17,9
1-2 jaar	15,6	12,5	10,6	14,3	19,0	13,5	10,4	13,1	11,5	16,9	15,3	10,9	12,2	11,3	12,5	12,3
2-5 jaar	20,2	10,6	23,3	17,6	15,9	17,5	21,3	20,0	18,4	17,8	20,5	14,6	21,2	15,1	20,7	15,9
meer dan 5 jaar	16,5	10,6	29,6	23,6	19,6	10,6	20,8	15,5	21,9	15,9	22,1	12,5	24,7	13,8	23,7	14,3
Opleidingsniveau (NWW)																
<vmbo	16,5	16,8	50,9	42,0	22,8	19,5	48,5	46,1	47,2	43,4	23,0	18,9	16,3	13,3	26,2	22,1
vmbo	32,1	35,6	26,4	27,6	31,7	31,0	25,9	24,8	22,3	20,8	25,2	22,7	32,1	26,8	29,1	25,7
havo/vwo/mbo	33,9	39,9	17,5	20,9	39,7	39,3	21,1	22,1	19,6	22,4	34,3	35,4	32,8	36,6	29,6	32,9
hbo/wo	17,4	7,7	5,2	9,6	5,8	10,2	4,5	7,0	11,0	13,4	17,5	23,0	18,7	23,3	15,1	19,3
Beroepsniveau (NWW)																
Elementair	31,1	28,1	58,6	50,6	35,9	27,5	56,3	53,9	51,5	47,1	24,0	23,7	19,8	15,2	30,7	25,7
Lager	33,0	36,9	23,5	25,1	31,5	35,9	26,2	27,7	26,5	27,6	36,2	31,6	35,3	34,8	32,6	32,6
Middelbaar	23,6	29,1	13,7	18,0	28,3	27,2	13,9	13,1	15,5	16,6	26,3	26,9	26,5	28,9	23,2	25,3
Hoger/wetenschappelijk	12,3	5,9	4,2	6,4	4,3	9,4	3,7	5,3	6,5	8,7	13,5	17,7	18,3	21,1	13,5	16,5

Bron: UWV WERKbedrijf, bewerking Risbo

Tabel b4.4: Personen (15-64 jaar) met een WWB, WIJ of IOA uitkering naar uitkeringsduur, per 1 januari 2010 (absolute aantallen en procenten)

	Antilliaans		Marokkaans		Surinaams		Turks		ov. niet-westers		westers		autochtoon		totaal	
	aantal	%	aantal	%	aantal	%	aantal	%	aantal	%	aantal	%	aantal	%	aantal	%
Uitkeringsduur																
0-6 maanden	33	18,2	43	12,4	34	15,8	44	9,6	123	13,0	79	12,6	290	10,8	646	11,8
7-12 maanden	25	13,8	38	11,0	26	12,1	56	12,2	125	13,2	68	10,9	273	10,1	611	11,2
1-2 jaar	19	10,5	40	11,6	30	14,0	53	11,5	138	14,5	73	11,7	311	11,5	664	12,1
2-5 jaar	40	22,1	62	17,9	43	20,0	103	22,4	268	28,2	131	21,0	458	17,0	1.105	20,2
meer dan 5 jaar	64	35,4	163	47,1	82	38,1	203	44,2	295	31,1	274	43,8	1.365	50,6	2.446	44,7

Bron: gemeentelijke of regionale uitkeringsinstantie, bewerking Risbo

Tabel b4.4a: Personen (15-64 jaar) met een WWB, WIJ of IOA uitkering naar uitkeringsduur, per 1 januari 2009 en 2010 (in procenten)

	Antilliaans		Marokkaans		Surinaams		Turks		ov. niet-westers		westers		autochtoon		totaal	
	2009	2010	2009	2010	2009	2010	2009	2010	2009	2010	2009	2010	2009	2010	2009	2010
Uitkeringsduur																
0-6 maanden	12,5	18,2	9,5	12,4	11,9	15,8	8,2	9,6	7,9	13,0	9,0	12,6	7,7	10,8	8,4	11,8
7-12 maanden	10,6	13,8	9,2	11,0	9,3	12,1	10,2	12,2	9,0	13,2	9,2	10,9	8,3	10,1	8,9	11,2
1-2 jaar	11,9	10,5	13,5	11,6	14,0	14,0	12,7	11,5	16,1	14,5	10,4	11,7	11,0	11,5	12,3	12,1
2-5 jaar	23,8	22,1	19,3	17,9	21,2	20,0	23,2	22,4	32,0	28,2	22,1	21,0	17,6	17,0	21,5	20,2
meer dan 5 jaar	41,3	35,4	48,6	47,1	43,5	38,1	45,7	44,2	35,0	31,1	49,3	43,8	55,4	50,6	49,0	44,7

Bron: gemeentelijke of regionale uitkeringsinstantie, bewerking Risbo

Tabel b4.5: Oververtegenwoordiging van Antilliaans-Nederlandse werkzoekenden (15-64 jaar en 15-24 jaar) in de 22 gemeenten, per 1 januari 2010 (absolute aantallen, in procenten van betreffende bevolkingsgroep en oververtegenwoordiging (ovvt))

	15 t/m 64 jaar							15 t/m 24 jaar							
	totaal			Antilliaans				ovvt	totaal			Antilliaans			
	populatie	werkzoekend	%	populatie	werkzoekend	%	populatie		werkzoekend	%	populatie	werkzoekend	%	ovvt	
N	N	%	N	N	%	%	N	N	%	N	N	%	%		
Rotterdam	410.714	32.636	7,9	15.249	1.970	12,9	63	82.198	2.416	2,9	4.608	234	5,1	73	
Amsterdam	561.854	41.084	7,3	9.059	831	9,2	25	98.963	2.478	2,5	2.058	109	5,3	112	
Den Haag	339.986	17.962	5,3	8.667	824	9,5	80	60.553	1.632	2,7	2.502	105	4,2	56	
Almere	133.298	7.015	5,3	3.379	364	10,8	105	25.747	852	3,3	917	63	6,9	108	
Tilburg	143.257	6.697	4,7	3.138	328	10,5	124	30.832	918	3,0	913	62	6,8	128	
Groningen	142.694	8.318	5,8	2.482	363	14,6	151	43.501	676	1,6	812	42	5,2	233	
Dordrecht	79.863	3.105	3,9	2.150	234	10,9	180	14.499	352	2,4	617	39	6,3	160	
Zoetermeer	84.852	3.931	4,6	1.815	172	9,5	105	16.382	418	2,6	493	27	5,5	115	
Eindhoven	147.249	9.013	6,1	1.913	208	10,9	78	28.205	676	2,4	544	41	7,5	214	
Breda	117.073	5.967	5,1	1.563	167	10,7	110	23.056	446	1,9	447	19	4,3	120	
Nijmegen	117.667	8.464	7,2	1.510	215	14,2	98	28.278	916	3,2	454	32	7,0	118	
Capelle a/d IJssel	44.475	1.782	4,0	1.444	116	8,0	100	7.985	127	1,6	437	14	3,2	101	
Spijkensisse	50.751	2.236	4,4	1.258	135	10,7	144	9.434	260	2,8	345	13	3,8	37	
Lelystad	51.745	2.875	5,6	1.182	162	13,7	147	8.943	266	3,0	345	25	7,2	144	
Schiedam	51.549	3.217	6,2	1.224	197	16,1	158	9.097	254	2,8	326	23	7,1	153	
Amersfoort	97.575	3.613	3,7	1.228	107	8,7	135	16.299	287	1,8	333	19	5,7	224	
Zwolle	81.597	3.657	4,5	1.023	139	13,6	203	15.945	328	2,1	336	19	5,7	175	
Vlaardingen	46.151	2.594	5,6	884	146	16,5	194	8.205	182	2,2	215	17	7,9	256	
Den Helder	38.998	1.627	4,2	875	112	12,8	207	6.909	170	2,5	239	11	4,6	87	
Leeuwarden	65.544	4.257	6,5	681	129	18,9	192	15.464	408	2,6	248	14	5,6	114	
Vlissingen	29.531	1.263	4,3	503	46	9,1	114	5.160	119	2,3	155	9	5,8	152	
Hellevoetsluis	27.657	814	2,9	425	27	6,4	116	4.632	94	2,0	132	5	3,8	87	
Totaal 22 AG	2.864.080	172.127	6,0	61.652	6.992	11,3	89	560.287	14.275	2,5	17.476	942	5,4	112	

Bron: UWV WERKbedrijf, bewerking Risbo

Tabel b4.5a: Oververtegenwoordiging van Antilliaans-Nederlandse werkzoekenden (15-64 jaar en 15-24 jaar) in de 22 gemeenten, per 1 januari 2009 en 2010 (in procenten van betreffende bevolkingsgroep en oververtegenwoordiging)

	15 t/m 64 jaar							15 t/m 24 jaar							
	totaal		Antilliaans					oververtegenwoordiging	totaal		Antilliaans				
	2009	2010	2009	2010	2009	2010	verschil		2009	2010	2009	2010	2009	2010	verschil
Rotterdam	7,2	7,9	11,3	12,9	58	63	5	1,7	2,9	3,4	5,1	96	73	-23	
Amsterdam	6,9	7,3	8,4	9,2	22	25	3	2,4	2,5	4,5	5,3	88	112	24	
Den Haag	4,6	5,3	8,4	9,5	85	80	-5	1,8	2,7	3,6	4,2	98	56	-42	
Almere	4,8	5,3	9,1	10,8	89	105	16	2,7	3,3	5,1	6,9	87	108	21	
Tilburg	3,6	4,7	7,7	10,5	111	124	13	1,9	3,0	4,1	6,8	122	128	6	
Groningen	5,4	5,8	14,4	14,6	164	151	-13	1,2	1,6	4,8	5,2	320	233	-87	
Dordrecht	3,1	3,9	8,9	10,9	191	180	-11	1,4	2,4	4,1	6,3	194	160	-34	
Zoetermeer	3,5	4,6	7,3	9,5	108	105	-3	1,4	2,6	3,9	5,5	182	115	-67	
Eindhoven	4,1	6,1	5,8	10,9	42	78	36	1,2	2,4	2,4	7,5	100	214	114	
Breda	4,0	5,1	9,7	10,7	146	110	-36	1,3	1,9	2,7	4,3	115	120	5	
Nijmegen	6,1	7,2	12,6	14,2	104	98	-6	1,8	3,2	5,4	7,0	206	118	-88	
Capelle a/d IJssel	3,3	4,0	7,7	8,0	137	100	-37	0,9	1,6	3,2	3,2	272	101	-171	
Spijkensisse	2,8	4,4	5,5	10,7	97	144	47	1,0	2,8	2,0	3,8	108	37	-71	
Lelystad	4,3	5,6	9,3	13,7	115	147	32	1,9	3,0	2,8	7,2	51	144	93	
Schiedam	4,3	6,2	11,3	16,1	161	158	-3	1,5	2,8	3,3	7,1	116	153	37	
Amersfoort	3,4	3,7	7,8	8,7	132	135	3	1,3	1,8	2,8	5,7	112	224	112	
Zwolle	3,5	4,5	10,7	13,6	208	203	-5	1,3	2,1	5,2	5,7	296	175	-121	
Vlaardingen	4,7	5,6	12,1	16,5	157	194	37	1,6	2,2	5,8	7,9	273	256	-17	
Den Helder	3,9	4,2	12,5	12,8	217	207	-10	2,2	2,5	6,1	4,6	182	87	-95	
Leeuwarden	5,5	6,5	13,9	18,9	153	192	39	1,8	2,6	5,0	5,6	174	114	-60	
Vlissingen	3,8	4,3	7,5	9,1	95	114	19	1,8	2,3	4,0	5,8	130	152	22	
Hellevoetsluis	2,2	2,9	5,2	6,4	134	116	-18	0,9	2,0	0,8	3,8	-12	87	99	
Totaal 22 AG	5,2	6,0	9,6	11,3	84	89	5	1,7	2,5	3,8	5,4	120	112	-8	

Bron: UWV WERKbedrijf, bewerking Risbo

Tabel b4.6: Oververtegenwoordiging van Marokkaans-Nederlandse werkzoekenden (15-64 jaar en 15-24 jaar) in de 22 gemeenten, per 1 januari 2010 (absolute aantallen, in procenten van betreffende bevolkingsgroep en oververtegenwoordiging (ovvt))

	15 t/m 64 jaar							15 t/m 24 jaar						
	totaal			Marokkaans				totaal			Marokkaans			
	populatie	werkzoekend		populatie	werkzoekend	ovvt	populatie	werkzoekend		populatie	werkzoekend	ovvt		
	N	N	%	N	N	%	%	N	N	%	N	N	%	%
Amsterdam	561.854	41.084	7,3	45.489	6.648	14,6	100	98.963	2.478	2,5	12.268	503	4,1	64
Rotterdam	410.714	32.636	7,9	24.773	3.946	15,9	100	82.198	2.416	2,9	6.930	313	4,5	54
Utrecht	225.209	9.326	4,1	16.701	1.726	10,3	150	51.354	654	1,3	4.482	152	3,4	166
Den Haag	339.986	17.962	5,3	17.391	1.826	10,5	99	60.553	1.632	2,7	4.801	225	4,7	74
Gouda	47.436	2.275	4,8	4.144	599	14,5	201	8.720	136	1,6	1.165	36	3,1	98
Eindhoven	147.249	9.013	6,1	3.502	450	12,8	110	28.205	676	2,4	894	34	3,8	59
Tilburg	143.257	6.697	4,7	3.455	362	10,5	124	30.832	918	3,0	880	58	6,6	121
Leiden	85.375	4.018	4,7	3.242	536	16,5	251	18.922	324	1,7	822	42	5,1	198
's-Hertogenbosch	96.628	4.430	4,6	2.979	327	11,0	139	16.390	347	2,1	815	39	4,8	126
Amersfoort	97.575	3.613	3,7	2.771	247	8,9	141	16.299	287	1,8	702	27	3,8	118
Roosendaal	51.374	2.047	4,0	2.302	222	9,6	142	8.883	159	1,8	660	16	2,4	35
Helmond	59.495	4.315	7,3	2.225	355	16,0	120	9.742	423	4,3	544	28	5,1	19
Nijmegen	117.667	8.464	7,2	2.250	443	19,7	174	28.278	916	3,2	618	54	8,7	170
Zeist	38.677	1.230	3,2	2.159	156	7,2	127	7.143	80	1,1	647	12	1,9	66
Veenendaal	40.768	1.668	4,1	1.921	239	12,4	204	7.848	185	2,4	532	29	5,5	131
Ede	70.418	2.191	3,1	1.450	206	14,2	357	14.722	194	1,3	452	23	5,1	286
Lelystad	51.745	2.875	5,6	1.419	162	11,4	105	8.943	266	3,0	352	13	3,7	24
Schiedam	51.549	3.217	6,2	1.359	183	13,5	116	9.097	254	2,8	374	13	3,5	24
Culemborg	18.388	835	4,5	1.134	200	17,6	288	3.204	59	1,8	286	9	3,1	71
Gorinchem	23.020	910	4,0	1.080	88	8,1	106	3.933	91	2,3	329	14	4,3	84
Oosterhout	35.946	1.516	4,2	778	76	9,8	132	5.984	142	2,4	210	10	4,8	101
Maassluis	20.972	879	4,2	799	105	13,1	214	3.573	68	1,9	252	12	4,8	150
Totaal 22 MG	2.735.302	161.201	5,9	143.323	19.102	13,3	126	523.786	12.705	2,4	39.015	1.662	4,3	76

Bron: UWV WERKbedrijf, bewerking Risbo

Tabel b4.6a: Oververtegenwoordiging van Marokkaans-Nederlandse werkzoekenden (15-64 jaar en 15-24 jaar) in de 22 gemeenten, per 1 januari 2009 en 2010 (in procenten van betreffende bevolkingsgroep en oververtegenwoordiging)

	15 t/m 64 jaar							15 t/m 24 jaar						
	totaal		Marokkaans					totaal		Marokkaans				
	2009	2010	oververtegenwoordiging					2009	2010	oververtegenwoordiging				
			2009	2010	verschil	2009	2010			verschil				
Amsterdam	6,9	7,3	14,8	14,6	115	100	-15	2,4	2,5	3,8	4,1	61	64	3
Rotterdam	7,2	7,9	15,9	15,9	122	100	-22	1,7	2,9	2,6	4,5	54	54	0
Utrecht	3,3	4,1	9,3	10,3	179	150	-29	1,0	1,3	2,6	3,4	177	166	-11
Den Haag	4,6	5,3	10,0	10,5	119	99	-20	1,8	2,7	3,6	4,7	97	74	-23
Gouda	4,4	4,8	14,7	14,5	235	201	-34	1,1	1,6	2,5	3,1	119	98	-21
Eindhoven	4,1	6,1	10,1	12,8	146	110	-36	1,2	2,4	2,1	3,8	82	59	-23
Tilburg	3,6	4,7	9,0	10,5	147	124	-23	1,9	3,0	4,2	6,6	126	121	-5
Leiden	4,0	4,7	15,6	16,5	286	251	-35	1,0	1,7	3,7	5,1	263	198	-65
's-Hertogenbosch	3,6	4,6	9,6	11,0	167	139	-28	1,4	2,1	2,5	4,8	85	126	41
Amersfoort	3,4	3,7	10,4	8,9	208	141	-67	1,3	1,8	2,8	3,8	113	118	5
Roosendaal	2,9	4,0	7,1	9,6	145	142	-3	1,0	1,8	1,6	2,4	62	35	-27
Helmond	5,9	7,3	14,7	16,0	151	120	-31	2,9	4,3	5,6	5,1	95	19	-76
Nijmegen	6,1	7,2	16,6	19,7	170	174	4	1,8	3,2	6,0	8,7	241	170	-71
Zeist	2,6	3,2	7,8	7,2	201	127	-74	0,7	1,1	1,6	1,9	112	66	-46
Veenendaal	-	4,1	-	12,4	-	204	-	-	2,4	-	5,5	-	131	-
Ede	2,6	3,1	12,6	14,2	378	357	-21	0,9	1,3	2,9	5,1	209	286	77
Lelystad	4,3	5,6	8,6	11,4	100	105	5	1,9	3,0	0,8	3,7	-57	24	81
Schiedam	4,3	6,2	9,4	13,5	117	116	-1	1,5	2,8	3,9	3,5	159	24	-135
Culemborg	3,6	4,5	16,3	17,6	346	288	-58	0,6	1,8	0,7	3,1	27	71	44
Gorinchem	3,2	4,0	6,6	8,1	104	106	2	1,3	2,3	2,1	4,3	63	84	21
Oosterhout	2,9	4,2	7,0	9,8	142	132	-10	1,1	2,4	1,6	4,8	49	101	52
Maassluis	2,9	4,2	10,1	13,1	244	214	-30	0,8	1,9	1,5	4,8	95	150	55
Totaal 22 MG	5,1	5,9	12,8	13,3	152	126	-26	1,6	2,4	3,2	4,3	95	76	-19

Bron: UWV WERKbedrijf, bewerking Risbo

Tabel b4.7: Oververtegenwoordiging van Antilliaans-Nederlandse uitkeringsontvangers (15-64 jaar en 15-24 jaar) in de 22 gemeenten, per 1 januari 2010 (absolute aantallen, in procenten van betreffende bevolkingsgroep en oververtegenwoordiging (ovvt))

	15 t/m 64 jaar							15 t/m 24 jaar						
	totaal			Antilliaans				totaal			Antilliaans			
	populatie	uitkering		populatie	uitkering	ovvt	populatie	uitkering		populatie	uitkering	ovvt		
	N	N	%	N	N	%	%	N	N	%	N	N	%	%
Rotterdam	410.714	34.464	8,4	15.249	2.571	16,9	101	82.198	1.808	2,2	4.608	248	5,4	145
Amsterdam	561.854	36.343	6,5	9.059	1.037	11,4	77	98.963	786	0,8	2.058	27	1,3	65
Den Haag	339.986	18.047	5,3	8.667	948	10,9	106	60.553	1.199	2,0	2.502	89	3,6	80
Almere	133.298	4.136	3,1	3.379	261	7,7	149	25.747	332	1,3	917	31	3,4	162
Tilburg	143.257	5.141	3,6	3.138	363	11,6	222	30.832	491	1,6	913	45	4,9	210
Groningen	142.694	8.538	6,0	2.482	485	19,5	227	43.501	612	1,4	812	54	6,7	373
Dordrecht	79.863	2.965	3,7	2.150	280	13,0	251	14.499	154	1,1	617	21	3,4	220
Zoetermeer	84.852	2.147	2,5	1.815	121	6,7	163	16.382	194	1,2	493	16	3,2	174
Eindhoven	147.249	5.472	3,7	1.913	181	9,5	155	28.205	336	1,2	544	24	4,4	270
Breda	117.073	3.446	2,9	1.563	130	8,3	183	23.056	243	1,1	447	13	2,9	176
Nijmegen	117.667	5.026	4,3	1.510	145	9,6	125	28.278	288	1,0	454	10	2,2	116
Capelle a/d IJssel	44.475	1.833	4,1	1.444	200	13,9	236	7.985	141	1,8	437	25	5,7	224
Spijkensisse	50.751	1.577	3,1	1.258	111	8,8	184	9.434	100	1,1	345	12	3,5	228
Lelystad	51.745	1.553	3,0	1.182	100	8,5	182	8.943	147	1,6	345	17	4,9	200
Schiedam	51.549	2.038	4,0	1.224	166	13,6	243	9.097	134	1,5	326	12	3,7	150
Amersfoort	97.575	2.302	2,4	1.228	107	8,7	269	16.299	144	0,9	333	13	3,9	342
Zwolle	81.597	2.511	3,1	1.023	126	12,3	300	15.945	172	1,1	336	17	5,1	369
Vlaardingen	46.151	1.545	3,3	884	99	11,2	235	8.205	81	1,0	215	8	3,7	277
Den Helder	38.998	1.260	3,2	875	138	15,8	388	6.909	58	0,8	239	6	2,5	199
Leeuwarden	65.544	3.469	5,3	681	127	18,6	252	15.464	380	2,5	248	16	6,5	163
Vlissingen	29.531	1.341	4,5	503	63	12,5	176	5.160	123	2,4	155	6	3,9	62
Hellevoetsluis	27.657	613	2,2	425	31	7,3	229	4.632	26	0,6	132	2	1,5	170
Totaal 22 AG	2.864.080	145.767	5,1	61.652	7.790	12,6	148	560.287	7.949	1,4	17.476	712	4,1	187

Bron: gemeentelijke of regionale uitkeringsinstantie, bewerking Risbo

Tabel b4.7a: Oververtegenwoordiging van Antilliaans-Nederlandse uitkeringsontvangers (15-64 jaar en 15-24 jaar) in de 22 gemeenten, per 1 januari 2009 en 2010 (in procenten van betreffende bevolkingsgroep en oververtegenwoordiging)

	15 t/m 64 jaar							15 t/m 24 jaar						
	totaal		Antilliaans					totaal		Antilliaans				
					oververtegenwoordiging							oververtegenwoordiging		
	2009	2010	2009	2010	2009	2010	verschil	2009	2010	2009	2010	2009	2010	verschil
Rotterdam	7,2	8,4	15,9	16,9	122	101	-21	1,4	2,2	3,7	5,4	158	145	-13
Amsterdam	6,3	6,5	10,9	11,4	73	77	4	0,7	0,8	1,4	1,3	91	65	-26
Den Haag	4,8	5,3	9,5	10,9	98	106	8	1,5	2,0	2,8	3,6	84	80	-4
Almere	2,6	3,1	6,6	7,7	157	149	-8	1,0	1,3	2,9	3,4	197	162	-35
Tilburg	3,1	3,6	9,6	11,6	207	222	15	1,3	1,6	3,8	4,9	195	210	15
Groningen	5,9	6,0	18,9	19,5	221	227	6	1,1	1,4	6,5	6,7	482	373	-109
Dordrecht	-	3,7	-	13,0	-	251	-	-	1,1	-	3,4	-	220	-
Zoetermeer	3,0	2,5	9,0	6,7	200	163	-37	1,9	1,2	5,9	3,2	213	174	-39
Eindhoven	3,4	3,7	8,6	9,5	153	155	2	1,4	1,2	4,2	4,4	207	270	63
Breda	2,8	2,9	8,8	8,3	215	183	-32	0,9	1,1	2,1	2,9	133	176	43
Nijmegen	4,2	4,3	9,9	9,6	133	125	-8	0,9	1,0	2,5	2,2	175	116	-59
Capelle a/d IJssel	3,3	4,1	10,7	13,9	221	236	15	1,1	1,8	4,5	5,7	295	224	-71
Spijkensisse	2,7	3,1	7,5	8,8	176	184	8	0,8	1,1	1,5	3,5	92	228	136
Lelystad	2,4	3,0	6,0	8,5	146	182	36	0,9	1,6	2,2	4,9	151	200	49
Schiedam	3,6	4,0	12,0	13,6	236	243	7	1,0	1,5	3,0	3,7	202	150	-52
Amersfoort	2,4	2,4	7,5	8,7	212	269	57	0,8	0,9	1,8	3,9	138	342	204
Zwolle	2,8	3,1	11,5	12,3	314	300	-14	0,8	1,1	5,2	5,1	518	369	-149
Vlaardingen	4,2	3,3	16,1	11,2	282	235	-47	1,8	1,0	5,8	3,7	227	277	50
Den Helder	3,2	3,2	15,8	15,8	389	388	-1	1,3	0,8	4,8	2,5	273	199	-74
Leeuwarden	4,5	5,3	12,5	18,6	177	252	75	1,6	2,5	2,9	6,5	84	163	79
Vlissingen	3,9	4,5	9,3	12,5	140	176	36	1,8	2,4	2,7	3,9	48	62	14
Hellevoetsluis	2,0	2,2	9,0	7,3	353	229	-124	0,6	0,6	0,8	1,5	34	170	136
Totaal 22 AG	4,7	5,1	11,7	12,6	147	148	1	1,1	1,4	3,3	4,1	186	187	1

Bron: gemeentelijke of regionale uitkeringsinstantie, bewerking Risbo

Tabel b4.8: Oververtegenwoordiging van Marokkaans-Nederlandse uitkeringsontvangers (15-64 jaar en 15-24 jaar) in de 22 gemeenten, per 1 januari 2010 (absolute aantallen, in procenten van betreffende bevolkingsgroep en oververtegenwoordiging (ovvt))

	15 t/m 64 jaar							15 t/m 24 jaar							
	totaal			Marokkaans				ovvt	totaal			Marokkaans			
	populatie	uitkering		populatie	uitkering		populatie		uitkering		populatie	uitkering		ovvt	
	N	N	%	N	N	%	%		N	N	%	N	N	%	%
Amsterdam	561.854	36.343	6,5	45.489	5.730	12,6	95	98.963	786	0,8	12.268	131	1,1	34	
Rotterdam	410.714	34.464	8,4	24.773	5.012	20,2	141	82.198	1.808	2,2	6.930	279	4,0	83	
Utrecht	225.209	7.735	3,4	16.701	1.855	11,1	223	51.354	481	0,9	4.482	111	2,5	164	
Den Haag	339.986	18.047	5,3	17.391	1.875	10,8	103	60.553	1.199	2,0	4.801	183	3,8	93	
Gouda	47.436	1.359	2,9	4.144	447	10,8	277	8.720	50	0,6	1.165	14	1,2	110	
Eindhoven	147.249	5.472	3,7	3.502	346	9,9	166	28.205	336	1,2	894	13	1,5	22	
Tilburg	143.257	5.141	3,6	3.455	336	9,7	171	30.832	491	1,6	880	32	3,6	128	
Leiden	85.375	2.888	3,4	3.242	416	12,8	279	18.922	133	0,7	822	21	2,6	263	
's-Hertogenbosch	96.628	2.864	3,0	2.979	264	8,9	199	16.390	167	1,0	815	17	2,1	105	
Amersfoort	97.575	2.302	2,4	2.771	193	7,0	195	16.299	144	0,9	702	11	1,6	77	
Roosendaal	51.374	1.167	2,3	2.302	179	7,8	242	8.883	72	0,8	660	8	1,2	50	
Helmond	59.495	2.167	3,6	2.225	208	9,3	157	9.742	231	2,4	544	24	4,4	86	
Nijmegen	117.667	5.026	4,3	2.250	291	12,9	203	28.278	288	1,0	618	24	3,9	281	
Zeist	38.677	886	2,3	2.159	163	7,5	230	7.143	45	0,6	647	14	2,2	243	
Veenendaal	40.768	1.241	3,0	1.921	248	12,9	324	7.848	101	1,3	532	32	6,0	367	
Ede	70.418	1.258	1,8	1.450	144	9,9	456	14.722	96	0,7	452	11	2,4	273	
Lelystad	51.745	1.553	3,0	1.419	91	6,4	114	8.943	147	1,6	352	4	1,1	-31	
Schiedam	51.549	2.038	4,0	1.359	135	9,9	151	9.097	134	1,5	374	12	3,2	118	
Culemborg	18.388	418	2,3	1.134	118	10,4	358	3.204	27	0,8	286	8	2,8	232	
Gorinchem	23.020	550	2,4	1.080	60	5,6	133	3.933	38	1,0	329	6	1,8	89	
Oosterhout	35.946	546	1,5	778	51	6,6	332	5.984	22	0,4	210	0	0,0	-100	
Maassluis	20.972	647	3,1	799	82	10,3	233	3.573	45	1,3	252	8	3,2	152	
Totaal 22 MG	2.735.302	134.112	4,9	143.323	18.244	12,7	160	523.786	6.841	1,3	39.015	963	2,5	89	

Bron: gemeentelijke of regionale uitkeringsinstantie, bewerking Risbo

Tabel b4.8a: Oververtegenwoordiging van Marokkaans-Nederlandse uitkeringsontvangers (15-64 jaar en 15-24 jaar) in de 22 gemeenten, per 1 januari 2009 en 2010 (in procenten van betreffende bevolkingsgroep en oververtegenwoordiging)

	15 t/m 64 jaar							15 t/m 24 jaar							
	totaal		Marokkaans					oververtegenwoordiging	totaal		Marokkaans				
	2009	2010	2009	2010		verschil	2009		2010	2009	2010		verschil		
Amsterdam	6,3	6,5	12,4	12,6	97	95	-2	0,7	0,8	1,1	1,1	53	34	-19	
Rotterdam	7,2	8,4	14,3	20,2	99	141	42	1,4	2,2	2,3	4,0	65	83	18	
Utrecht	2,8	3,4	7,9	11,1	185	223	38	0,8	0,9	1,7	2,5	129	164	35	
Den Haag	4,8	5,3	9,8	10,8	102	103	1	1,5	2,0	2,5	3,8	68	93	25	
Gouda	2,3	2,9	7,6	10,8	226	277	51	0,4	0,6	0,4	1,2	-2	110	112	
Eindhoven	3,4	3,7	9,5	9,9	181	166	-15	1,4	1,2	2,7	1,5	99	22	-77	
Tilburg	3,1	3,6	7,5	9,7	139	171	32	1,3	1,6	1,1	3,6	-12	128	140	
Leiden	3,4	3,4	12,1	12,8	256	279	23	0,6	0,7	1,3	2,6	108	263	155	
's-Hertogenbosch	3,1	3,0	10,8	8,9	249	199	-50	0,8	1,0	1,1	2,1	40	105	65	
Amersfoort	2,4	2,4	7,8	7,0	226	195	-31	0,8	0,9	1,2	1,6	51	77	26	
Roosendaal	1,6	2,3	5,0	7,8	214	242	28	0,3	0,8	0,8	1,2	125	50	-75	
Helmond	3,2	3,6	8,2	9,3	154	157	3	1,4	2,4	3,9	4,4	174	86	-88	
Nijmegen	4,2	4,3	11,3	12,9	168	203	35	0,9	1,0	2,4	3,9	163	281	118	
Zeist	1,8	2,3	6,0	7,5	234	230	-4	0,3	0,6	0,5	2,2	38	243	205	
Veenendaal	2,2	3,0	8,9	12,9	300	324	24	0,8	1,3	2,8	6,0	259	367	108	
Ede	1,6	1,8	9,0	9,9	452	456	4	0,5	0,7	1,5	2,4	193	273	80	
Lelystad	2,4	3,0	5,4	6,4	122	114	-8	0,9	1,6	0,8	1,1	-10	-31	-21	
Schiedam	3,6	4,0	8,5	9,9	138	151	13	1,0	1,5	1,1	3,2	15	118	103	
Culemborg	2,1	2,3	10,3	10,4	379	358	-21	0,7	0,8	1,8	2,8	173	232	59	
Gorinchem	2,0	2,4	3,8	5,6	89	133	44	0,5	1,0	0,6	1,8	16	89	73	
Oosterhout	1,6	1,5	6,3	6,6	307	332	25	0,4	0,4	0,0	0,0	-100	-100	0	
Maassluis	2,7	3,1	9,6	10,3	261	233	-28	0,8	1,3	1,9	3,2	127	152	25	
Totaal 22 MG	4,5	4,9	10,8	12,7	143	160	17	1,0	1,3	1,7	2,5	66	89	23	

Bron: gemeentelijke of regionale uitkeringsinstantie, bewerking Risbo

Bijlage bij hoofdstuk 5

Tabel b5.1: Verdachten (12 jaar e.o.) naar achtergrondkenmerken, in 2010 (absolute aantallen en in procenten van betreffende deelpopulatie per 1 januari)

	Antilliaans			Marokkaans			Surinaams			Turks			ov. niet-westers			westers			autochtoon			totaal		
	pop.	verdacht	%	pop.	verdacht	%	pop.	verdacht	%	pop.	verdacht	%	pop.	verdacht	%	pop.	verdacht	%	pop.	verdacht	%	pop.	verdacht	%
	N	N	%	N	N	%	N	N	%	N	N	%	N	N	%	N	N	%	N	N	%	N	N	%
Bevolking (12 jr eo)	2100	96	4,6	4073	135	3,3	3143	95	3,0	8086	191	2,4	10798	166	1,5	23682	230	1,0	135143	1289	1,0	187025	2202	1,2
Geslacht																								
Man	1111	74	6,7	2029	120	5,9	1617	82	5,1	4208	176	4,2	5849	136	2,3	11742	190	1,6	68227	1039	1,5	94783	1817	1,9
Vrouw	989	22	2,2	2044	15	0,7	1526	13	0,9	3878	15	0,4	4949	30	0,6	11940	40	0,3	66916	250	0,4	92242	385	0,4
Generatie																								
1e generatie	1542	73	4,7	2498	40	1,6	1927	47	2,4	5152	74	1,4	9373	142	1,5	11872	99	0,8	-	-	-	32364	475	1,5
2e generatie	558	23	4,1	1575	95	6,0	1216	48	3,9	2934	117	4,0	1425	24	1,7	11810	131	1,1	-	-	-	19518	438	2,2
Leeftijd																								
12-17 jaar	223	12	5,4	566	37	6,5	295	6	2,0	979	28	2,9	872	26	3,0	1236	24	1,9	8317	108	1,3	12488	241	1,9
18-24 jaar	434	30	6,9	601	44	7,3	467	26	5,6	1216	55	4,5	1825	43	2,4	2530	49	1,9	14694	336	2,3	21767	583	2,7
25-44 jaar	916	41	4,5	1872	48	2,6	1244	43	3,5	3816	88	2,3	5952	79	1,3	9054	114	1,3	43538	550	1,3	66392	963	1,5
45-64 jaar	453	13	2,9	736	5	0,7	932	20	2,1	1612	19	1,2	1875	17	0,9	6514	38	0,6	40530	255	0,6	52652	367	0,7
65 jaar e.o.	74	-	-	298	-	-	205	-	-	463	-	-	274	-	-	4348	-	-	28064	40	0,1	33726	48	0,1
Leeftijd, generatie																								
12-24 jaar, 1e generatie	336	26	7,7	118	7	5,9	90	7	7,8	411	10	2,4	1748	50	2,9	1698	23	1,4	-	-	-	4401	123	2,8
12-24 jaar, 2e generatie	321	16	5,0	1049	74	7,1	672	25	3,7	1784	73	4,1	949	19	2,0	2068	50	2,4	-	-	-	6843	257	3,8
Leeftijd, geslacht																								
12-24 jaar, man	336	28	8,3	579	72	12,4	385	25	6,5	1191	80	6,7	1483	59	4,0	1983	67	3,4	12096	360	3,0	18053	691	3,8
12-24 jaar, vrouw	321	14	4,4	588	9	1,5	377	7	1,9	1004	3	0,3	1214	10	0,8	1783	6	0,3	10915	84	0,8	16202	133	0,8
Schoolsoort																								
schoolgaand, laag nivo	77	8	10,4	193	18	9,3	100	6	6,0	360	14	3,9	198	11	5,6	181	10	5,5	1245	64	5,1	2354	131	5,6
schoolgaand, mid. nivo	145	5	3,4	419	22	5,3	215	7	3,3	700	16	2,3	546	14	2,6	716	14	2,0	4894	67	1,4	7635	145	1,9
schoolgaand, hoog nivo	155	1	0,6	150	1	0,7	141	1	0,7	306	3	1,0	722	7	1,0	1039	8	0,8	8359	47	0,6	10872	68	0,6
Nieuw vsv																								
geen nieuw vsv	490	27	5,5	960	67	7,0	595	24	4,0	1779	62	3,5	1958	53	2,7	2706	49	1,8	17978	325	1,8	26466	607	2,3
nieuw vsv	22	5	22,7	50	7	14,0	19	2	10,5	62	8	12,9	34	2	5,9	67	7	10,4	383	22	5,7	637	53	8,3
Werk																								
niet werkzoekend	1705	59	3,5	3052	102	3,3	2487	78	3,1	6432	151	2,3	8986	132	1,5	17567	191	1,1	98007	1074	1,1	138236	1787	1,3
werkzoekend	208	29	13,9	450	20	4,4	303	15	5,0	711	30	4,2	1112	26	2,3	1179	29	2,5	5050	141	2,8	9013	290	3,2
Uitkering																								
geen uitkering	1732	58	3,3	3156	107	3,4	2575	80	3,1	6684	165	2,5	9149	123	1,3	18121	202	1,1	100360	1075	1,1	141777	1810	1,3
uitkering	181	30	16,6	346	15	4,3	215	13	6,0	459	16	3,5	949	35	3,7	625	18	2,9	2697	140	5,2	5472	267	4,9

Bron: HKS, bewerking Risbo, voorlopige cijfers

Tabel b5.1a: Verdachten (12 jaar e.o.) naar achtergrondkenmerken, in 2009 en 2010 (in procenten van betreffende deelpopulatie per 1 januari 2009 respectievelijk 2010)

	Antilliaans verdacht (%)		Marokkaans verdacht (%)		Surinaams verdacht (%)		Turks verdacht (%)		ov. niet-westers verdacht (%)		westers verdacht (%)		autochtoon verdacht (%)		totaal verdacht (%)	
	2009	2010	2009	2010	2009	2010	2009	2010	2009	2010	2009	2010	2009	2010	2009	2010
Bevolking (12 jr eo)	4,6	4,6	3,1	3,3	3,2	3,0	2,2	2,4	1,4	1,5	0,9	1,0	0,8	1,0	1,1	1,2
Geslacht																
Man	7,0	6,7	5,2	5,9	5,2	5,1	3,8	4,2	2,1	2,3	1,4	1,6	1,2	1,5	1,7	1,9
Vrouw	1,9	2,2	1,0	0,7	1,1	0,9	0,4	0,4	0,5	0,6	0,4	0,3	0,4	0,4	0,4	0,4
Generatie																
1e generatie	4,6	4,7	1,6	1,6	2,6	2,4	1,4	1,4	1,4	1,5	0,8	0,8	.	.	1,4	1,5
2e generatie	4,7	4,1	5,7	6,0	4,1	3,9	3,7	4,0	1,7	1,7	1,0	1,1	.	.	2,1	2,2
Leeftijd																
12-17 jaar	7,8	5,4	4,7	6,5	4,2	2,0	3,5	2,9	2,3	3,0	1,9	1,9	1,4	1,3	2,0	1,9
18-24 jaar	6,8	6,9	7,0	7,3	5,4	5,6	4,2	4,5	2,7	2,4	2,1	1,9	1,9	2,3	2,4	2,7
25-44 jaar	3,7	4,5	2,6	2,6	3,3	3,5	1,8	2,3	1,0	1,3	1,0	1,3	1,1	1,3	1,2	1,5
45-64 jaar	3,4	2,9	0,7	0,7	2,1	2,1	1,3	1,2	1,2	0,9	0,6	0,6	0,5	0,6	0,6	0,7
65 jaar e.o.	-	-	-	-	-	-	-	-	-	-	-	-	0,1	0,1	0,1	0,1
Leeftijd, generatie																
12-24 jaar, 1e generatie	8,1	7,7	3,4	5,9	4,6	7,8	3,2	2,4	2,9	2,9	1,8	1,4	.	.	3,0	2,8
12-24 jaar, 2e generatie	6,1	5,0	6,2	7,1	5,0	3,7	4,1	4,1	1,9	2,0	2,1	2,4	.	.	3,7	3,8
Leeftijd, geslacht																
12-24 jaar, man	10,9	8,3	10,5	12,4	8,3	6,5	6,4	6,7	3,7	4,0	3,2	3,4	2,5	3,0	3,5	3,8
12-24 jaar, vrouw	2,9	4,4	1,0	1,5	1,5	1,9	1,0	0,3	1,1	0,8	0,7	0,3	0,8	0,8	0,9	0,8
Schoolsoort																
schoolgaand, laag nivo	20,3	10,4	10,2	9,3	8,2	6,0	5,1	3,9	6,8	5,6	7,6	5,5	5,0	5,1	6,4	5,6
schoolgaand, mid. nivo	3,3	3,4	3,7	5,3	2,2	3,3	2,8	2,3	2,4	2,6	2,1	2,0	1,5	1,4	1,9	1,9
schoolgaand, hoog nivo	0,6	0,6	2,8	0,7	0,0	0,7	1,4	1,0	0,5	1,0	0,9	0,8	0,5	0,6	0,6	0,6
Nieuw vsv																
geen nieuw vsv	6,4	5,5	5,6	7,0	4,1	4,0	3,4	3,5	2,5	2,7	1,9	1,8	1,7	1,8	2,2	2,3
nieuw vsv	26,7	22,7	18,6	14,0	8,3	10,5	20,9	12,9	9,3	5,9	11,4	10,4	4,9	5,7	9,3	8,3
Werk																
niet werkzoekend	4,3	3,5	3,4	3,3	3,2	3,1	2,3	2,3	1,4	1,5	1,0	1,1	1,0	1,1	1,2	1,3
werkzoekend	11,0	13,9	2,6	4,4	4,8	5,0	2,8	4,2	2,7	2,3	1,4	2,5	2,6	2,8	2,7	3,2
Uitkering																
geen uitkering	3,9	3,3	3,1	3,4	3,1	3,1	2,2	2,5	1,3	1,3	1,0	1,1	0,9	1,1	1,1	1,3
uitkering	13,8	16,6	4,9	4,3	6,2	6,0	4,0	3,5	3,3	3,7	2,5	2,9	5,2	5,2	4,8	4,9

Bron: HKS, bewerking Risbo, voorlopige cijfers

Tabel b5.2: Personen (12 jaar e.o.) die per 1 januari 2010 in de gemeente wonen en in de periode 2006-2010 werden verdacht van een delict naar achtergrondkenmerken (absolute aantallen en in procenten van betreffende bevolkingsgroep)

	Antilliaans			Marokkaans			Surinaams			Turks			ov. niet-westers			westers			autochtoon			totaal		
	pop.	verdacht	%	pop.	verdacht	%	pop.	verdacht	%	pop.	verdacht	%	pop.	verdacht	%	pop.	verdacht	%	pop.	verdacht	%	pop.	verdacht	%
	N	N	%	N	N	%	N	N	%	N	N	%	N	N	%	N	N	%	N	N	%	N	N	%
Bevolking (12 jr eo)	2100	289	13,8	4073	477	11,7	3143	342	10,9	8086	690	8,5	10798	651	6,0	23682	900	3,8	135143	5309	3,9	187025	8658	4,6
Geslacht																								
Man	1111	230	20,7	2029	388	19,1	1617	273	16,9	4208	616	14,6	5849	515	8,8	11742	703	6,0	68227	4125	6,0	94783	6850	7,2
Vrouw	989	59	6,0	2044	89	4,4	1526	69	4,5	3878	74	1,9	4949	136	2,7	11940	197	1,6	66916	1184	1,8	92242	1808	2,0
Generatie																								
1e generatie	1542	219	14,2	2498	179	7,2	1927	187	9,7	5152	327	6,3	9373	558	6,0	11872	380	3,2	-	-	-	32364	1850	5,7
2e generatie	558	70	12,5	1575	298	18,9	1216	155	12,7	2934	363	12,4	1425	93	6,5	11810	520	4,4	-	-	-	19518	1499	7,7
Leeftijd																								
12-17 jaar	223	33	14,8	566	72	12,7	295	17	5,8	979	80	8,2	872	59	6,8	1236	61	4,9	8317	293	3,5	12488	615	4,9
18-24 jaar	434	73	16,8	601	164	27,3	467	82	17,6	1216	169	13,9	1825	162	8,9	2530	182	7,2	14694	1283	8,7	21767	2115	9,7
25-44 jaar	916	123	13,4	1872	199	10,6	1244	162	13,0	3816	334	8,8	5952	332	5,6	9054	424	4,7	43538	2262	5,2	66392	3836	5,8
45-64 jaar	453	57	12,6	736	37	5,0	932	79	8,5	1612	99	6,1	1875	96	5,1	6514	196	3,0	40530	1251	3,1	52652	1815	3,4
65 jaar e.o.	74	-	-	298	-	-	205	-	-	463	-	-	274	-	-	4348	-	-	28064	220	0,8	33726	277	0,8
Leeftijd, generatie																								
12-24 jaar, 1e generatie	336	57	17,0	118	23	19,5	90	13	14,4	411	37	9,0	1748	154	8,8	1698	80	4,7	-	-	-	4401	364	8,3
12-24 jaar, 2e generatie	321	49	15,3	1049	213	20,3	672	86	12,8	1784	212	11,9	949	67	7,1	2068	163	7,9	-	-	-	6843	790	11,5
Leeftijd, geslacht																								
12-24 jaar, man	336	76	22,6	579	195	33,7	385	74	19,2	1191	223	18,7	1483	177	11,9	1983	198	10,0	12096	1206	10,0	18053	2149	11,9
12-24 jaar, vrouw	321	30	9,3	588	41	7,0	377	25	6,6	1004	26	2,6	1214	44	3,6	1783	45	2,5	10915	370	3,4	16202	581	3,6
Schoolsoort																								
schoolgaand, laag nivo	77	28	36,4	193	44	22,8	100	12	12,0	360	49	13,6	198	44	22,2	181	33	18,2	1245	194	15,6	2354	404	17,2
schoolgaand, mid. nivo	145	17	11,7	419	60	14,3	215	19	8,8	700	46	6,6	546	44	8,1	716	41	5,7	4894	221	4,5	7635	448	5,9
schoolgaand, hoog nivo	155	1	0,6	150	11	7,3	141	5	3,5	306	15	4,9	722	18	2,5	1039	30	2,9	8359	177	2,1	10872	257	2,4
Nieuw vsv																								
geen nieuw vsv	490	71	14,5	960	175	18,2	595	70	11,8	1779	194	10,9	1958	151	7,7	2706	172	6,4	17978	1132	6,3	26466	1965	7,4
nieuw vsv	22	11	50,0	50	22	44,0	19	6	31,6	62	18	29,0	34	16	47,1	67	13	19,4	383	65	17,0	637	151	23,7
Werk																								
niet werkzoekend	1705	215	12,6	3052	383	12,5	2487	285	11,5	6432	582	9,0	8986	535	6,0	17567	751	4,3	98007	4469	4,6	138236	7220	5,2
werkzoekend	208	61	29,3	450	71	15,8	303	50	16,5	711	85	12,0	1112	101	9,1	1179	98	8,3	5050	559	11,1	9013	1025	11,4
Uitkering																								
geen uitkering	1732	218	12,6	3156	393	12,5	2575	288	11,2	6684	608	9,1	9149	509	5,6	18121	763	4,2	100360	4525	4,5	141777	7304	5,2
uitkering	181	58	32,0	346	61	17,6	215	47	21,9	459	59	12,9	949	127	13,4	625	86	13,8	2697	503	18,7	5472	941	17,2

Bron: HKS, bewerking Risbo, voorlopige cijfers

Tabel b5.2a: Personen (12 jaar e.o.) die per 1 januari 2010 in de gemeente wonen en werden verdacht van een delict in de periode 2005-2009 en 2006-2010 naar achtergrondkenmerken (absolute aantallen en in procenten van betreffende bevolkingsgroep)

	Antilliaans		Marokkaans		Surinaams		Turks		ov. niet-westers		westers		autochtoon		totaal	
	verdacht (%)		verdacht (%)		verdacht (%)		verdacht (%)		verdacht (%)		verdacht (%)		verdacht (%)		verdacht (%)	
	05-09	06-10	05-09	06-10	05-09	06-10	05-09	06-10	05-09	06-10	05-09	06-10	05-09	06-10	05-09	06-10
Bevolking (12 jr eo)	12,7	13,8	11,8	11,7	11,1	10,9	8,9	8,5	6,3	6,0	3,9	3,8	3,9	3,9	4,6	4,6
Geslacht																
Man	18,8	20,7	18,8	19,1	17,0	16,9	15,4	14,6	9,3	8,8	6,2	6,0	6,0	6,0	7,2	7,2
Vrouw	5,8	6,0	4,7	4,4	4,9	4,5	1,8	1,9	2,7	2,7	1,7	1,6	1,7	1,8	1,9	2,0
Generatie																
1e generatie	12,8	14,2	7,4	7,2	9,9	9,7	6,9	6,3	6,3	6,0	3,3	3,2	.	-	5,9	5,7
2e generatie	12,4	12,5	19,2	18,9	13,2	12,7	12,6	12,4	6,3	6,5	4,6	4,4	.	-	7,7	7,7
Leeftijd																
12-17 jaar	14,7	14,8	10,9	12,7	8,0	5,8	9,1	8,2	5,7	6,8	4,9	4,9	3,6	3,5	4,9	4,9
18-24 jaar	14,5	16,8	27,6	27,3	18,8	17,6	13,7	13,9	9,7	8,9	8,0	7,2	8,4	8,7	9,6	9,7
25-44 jaar	11,9	13,4	11,0	10,6	12,3	13,0	9,2	8,8	6,1	5,6	4,8	4,7	5,1	5,2	5,8	5,8
45-64 jaar	12,8	12,6	5,0	5,0	8,4	8,5	6,1	6,1	5,0	5,1	3,1	3,0	3,1	3,1	3,4	3,4
65 jaar e.o.	-	-	-	-	-	-	-	-	-	-	-	-	-	-	0,8	0,8
Leeftijd, generatie																
12-24 jaar,1e generatie	15,1	17,0	16,3	19,5	16,5	14,4	10,2	9,0	9,5	8,8	5,7	4,7	-	-	9,0	8,3
12-24 jaar,2e generatie	14,0	15,3	19,7	20,3	14,2	12,8	12,0	11,9	6,3	7,1	7,9	7,9	-	-	11,5	11,5
Leeftijd, geslacht																
12-24 jaar, man	20,6	22,6	31,3	33,7	21,7	19,2	19,5	18,7	11,9	11,9	10,6	10,0	9,7	10,0	11,8	11,9
12-24 jaar, vrouw	7,7	9,3	7,0	7,0	7,4	6,6	2,6	2,6	4,1	3,6	3,0	2,5	3,3	3,4	3,6	3,6
Schoolsoort																
schoolgaand, laag nivo	30,4	36,4	21,5	22,8	17,5	12,0	13,6	13,6	18,9	22,2	17,4	18,2	14,4	15,6	16,0	17,2
schoolgaand, mid. nivo	9,3	11,7	14,1	14,3	7,4	8,8	7,9	6,6	8,0	8,1	5,1	5,7	4,3	4,5	5,6	5,9
schoolgaand, hoog nivo	0,6	0,6	7,0	7,3	3,5	3,5	5,9	4,9	2,2	2,5	3,4	2,9	2,3	2,1	2,6	2,4
Nieuw vsv																
geen nieuw vsv	13,7	14,5	17,3	18,2	13,2	11,8	11,1	10,9	8,1	7,7	6,9	6,4	6,1	6,3	7,4	7,4
nieuw vsv	26,7	50,0	48,8	44,0	33,3	31,6	32,8	29,0	27,9	47,1	18,2	19,4	20,2	17,0	24,7	23,7
Werk																
niet werkzoekend	12,6	12,6	13,4	12,5	11,8	11,5	9,4	9,0	6,4	6,0	4,4	4,3	4,6	4,6	5,3	5,2
werkzoekend	25,7	29,3	10,3	15,8	16,9	16,5	12,0	12,0	9,4	9,1	10,4	8,3	10,5	11,1	10,9	11,4
Uitkering																
geen uitkering	11,7	12,6	12,8	12,5	11,4	11,2	9,4	9,1	6,0	5,6	4,3	4,2	4,4	4,5	5,1	5,2
uitkering	30,6	32,0	16,2	17,6	23,3	21,9	12,9	12,9	12,9	13,4	15,3	13,8	20,0	18,7	17,8	17,2

Bron: HKS, bewerking Risbo, voorlopige cijfers

Tabel b5.3: Verdachten (12 jaar e.o.) naar pleegcarrière, antecedenten en delicten van verdachten, in 2010 (absolute aantallen en in procenten van betreffende bevolkingsgroep)

	Antilliaans		Marokkaans		Surinaams		Turks		ov. niet-westers		westers		autochtoon		totaal	
	aantal	%	aantal	%	aantal	%	aantal	%	aantal	%	aantal	%	aantal	%	aantal	%
Verdachten (N)	96	100,0	135	100,0	95	100,0	191	100,0	166	100,0	230	100,0	1.289	100,0	2.202	100,0
Pleegcarrière																
beginner	32	33,3	48	35,6	33	34,7	83	43,5	86	51,8	118	51,3	583	45,2	983	44,6
meerpleger	45	46,9	65	48,1	45	47,4	85	44,5	70	42,2	81	35,2	512	39,7	903	41,0
veelpleger	19	19,8	22	16,3	17	17,9	23	12,0	10	6,0	31	13,5	194	15,1	316	14,4
Antecedenten 2010	132		180		120		235		201		281		1.590		2.739	
Delicten 2009	161	100,0	250	100,0	189	100,0	339	100,0	256	100,0	393	100,0	2.108	100,0	3.696	100,0
<i>waaronder</i>																
gewelddelicten	37	23,0	39	15,6	61	32,3	81	23,9	77	30,1	57	14,5	391	18,5	743	20,1
vermogensdelicten	57	35,4	107	42,8	68	36,0	101	29,8	87	34,0	139	35,4	734	34,8	1.293	35,0
openbare orde	22	13,7	35	14,0	16	8,5	52	15,3	32	12,5	47	12,0	265	12,6	469	12,7
verkeer	13	8,1	25	10,0	20	10,6	52	15,3	35	13,7	78	19,8	405	19,2	628	17,0
drugs	18	11,2	17	6,8	4	2,1	30	8,8	9	3,5	34	8,7	137	6,5	249	6,7
overig	14	8,7	27	10,8	20	10,6	23	6,8	16	6,3	38	9,7	176	8,3	314	8,5
verdacht als % bevolking																
verdacht totaal (%)		4,6		3,3		3,0		2,4		1,5		1,0		1,0		1,2
verdacht gewelddelict (%)		1,3		0,6		1,2		0,7		0,5		0,2		0,2		0,3
verdacht vermogensdelict (%)		1,8		1,5		1,1		0,7		0,6		0,3		0,3		0,4
verdacht openbare orde (%)		0,8		0,7		0,4		0,4		0,3		0,1		0,2		0,2
verdacht verkeersdelict (%)		0,6		0,5		0,6		0,6		0,3		0,3		0,3		0,3
verdacht drugsdelict (%)		0,6		0,3		0,1		0,3		0,1		0,1		0,1		0,1
verdacht overig delict (%)		0,6		0,4		0,3		0,2		0,1		0,1		0,1		0,1

Bron: HKS, bewerking Risbo, voorlopige cijfers

Tabel b5.3a: Verdachten (12 jaar e.o.) naar pleegcarrière, antecedenten en delicten van verdachten, in 2009 en 2010 (in procenten van betreffende bevolkingsgroep)

	Antilliaans		Marokkaans		Surinaams		Turks		ov. niet-westers		westers		autochtoon		totaal	
	2009	2010	2009	2010	2009	2010	2009	2010	2009	2010	2009	2010	2009	2010	2009	2010
Verdachten (N)																
Pleegcarrière																
beginner	34,0	33,3	38,2	35,6	40,8	34,7	44,8	43,5	50,3	51,8	51,0	51,3	48,5	45,2	46,8	44,6
meerpleger	48,9	46,9	48,0	48,1	43,9	47,4	40,7	44,5	42,1	42,2	41,3	35,2	37,5	39,7	40,1	41,0
veelpleger	17,0	19,8	13,8	16,3	15,3	17,9	14,5	12,0	7,6	6,0	7,7	13,5	14,0	15,1	13,1	14,4
Antecedenten 2010																
Delicten 2009	100,0	100,0	100,0	100,0	100,0	100,0	100,0	100,0	100,0	100,0	100,0	100,0	100,0	100,0	100,0	100,0
<i>waaronder</i>																
gewelddelicten	23,9	23,0	16,1	15,6	26,2	32,3	22,4	23,9	27,2	30,1	24,5	14,5	19,0	18,5	20,9	20,1
vermogensdelicten	33,0	35,4	57,5	42,8	41,1	36,0	31,2	29,8	39,1	34,0	24,5	35,4	36,5	34,8	36,7	35,0
openbare orde	13,6	13,7	4,6	14,0	12,9	8,5	16,2	15,3	18,0	12,5	13,9	12,0	13,1	12,6	13,2	12,7
verkeer	15,9	8,1	12,3	10,0	12,9	10,6	16,9	15,3	10,7	13,7	19,5	19,8	15,7	19,2	15,4	17,0
drugs	9,1	11,2	5,4	6,8	2,5	2,1	6,8	8,8	2,3	3,5	6,4	8,7	7,3	6,5	6,5	6,7
overig	4,5	8,7	4,2	10,8	4,5	10,6	6,5	6,8	2,7	6,3	11,1	9,7	8,3	8,3	7,3	8,5
verdacht als % bevolking																
verdacht totaal (%)	4,6	4,6	3,1	3,3	3,2	3,0	2,2	2,4	1,4	1,5	0,9	1,0	0,8	1,0	1,1	1,2
verdacht gewelddelict (%)	1,3	1,3	0,8	0,6	1,1	1,2	0,7	0,7	0,5	0,5	0,3	0,2	0,2	0,2	0,3	0,3
verdacht vermogensdelict (%)	1,5	1,8	1,7	1,5	1,2	1,1	0,7	0,7	0,6	0,6	0,2	0,3	0,3	0,3	0,3	0,4
verdacht openbare orde (%)	0,8	0,8	0,2	0,7	0,5	0,4	0,4	0,4	0,2	0,3	0,1	0,1	0,2	0,2	0,2	0,2
verdacht verkeersdelict (%)	1,0	0,6	0,7	0,5	0,7	0,6	0,6	0,6	0,2	0,3	0,3	0,3	0,2	0,3	0,3	0,3
verdacht drugsdelict (%)	0,5	0,6	0,2	0,3	0,2	0,1	0,2	0,3	0,1	0,1	0,1	0,1	0,1	0,1	0,1	0,1
verdacht overig delict (%)	0,2	0,6	0,2	0,4	0,2	0,3	0,2	0,2	0,1	0,1	0,1	0,1	0,1	0,1	0,1	0,1

Bron: HKS, bewerking Risbo, voorlopige cijfers

Tabel b5.4: Oververtegenwoordiging van Antilliaans-Nederlandse verdachten (12 jaar en ouder en 12 t/m 24 jaar) in de 22 gemeenten, in 2010 (absolute aantallen, in procenten van betreffende bevolkingsgroep en oververtegenwoordiging (ovvt))

	12 jaar en ouder							12 t/m 24 jaar						
	totaal			Antilliaans				totaal			Antilliaans			
	populatie	verdacht		populatie	verdacht	ovvt	populatie	verdacht		populatie	verdacht	ovvt		
	N	N	%	N	N	%	%	N	N	%	N	N	%	%
Rotterdam	513.563	9.357	1,8	16.869	995	5,9	224	100.591	3.702	3,7	5.654	412	7,3	98
Amsterdam	667.339	10.775	1,6	10.081	501	5,0	208	119.008	4.259	3,6	2.491	183	7,3	105
Den Haag	419.148	9.704	2,3	9.545	619	6,5	180	75.705	3.445	4,6	2.975	262	8,8	94
Almere	155.494	2.568	1,7	3.709	190	5,1	210	33.577	1.113	3,3	1.138	77	6,8	104
Tilburg	177.735	1.950	1,1	3.438	143	4,2	279	37.235	882	2,4	1.109	58	5,2	121
Groningen	168.011	2.473	1,5	2.698	241	8,9	507	47.738	1.039	2,2	956	101	10,6	385
Dordrecht	101.935	1.822	1,8	2.412	197	8,2	357	18.653	680	3,6	782	77	9,8	170
Zoetermeer	104.625	1.447	1,4	2.052	96	4,7	238	20.853	656	3,1	628	47	7,5	138
Eindhoven	187.025	2.202	1,2	2.100	96	4,6	288	34.255	824	2,4	657	42	6,4	166
Breda	149.621	1.908	1,3	1.737	101	5,8	356	28.717	752	2,6	559	43	7,7	194
Nijmegen	144.033	2.083	1,4	1.692	98	5,8	300	32.927	776	2,4	549	41	7,5	217
Capelle a/d IJssel	56.497	714	1,3	1.609	91	5,7	348	10.342	299	2,9	546	44	8,1	179
Spijkenisse	63.005	735	1,2	1.445	74	5,1	339	11.955	325	2,7	458	36	7,9	189
Lelystad	62.483	1.084	1,7	1.348	76	5,6	225	11.601	471	4,1	449	33	7,3	81
Schiedam	65.526	996	1,5	1.342	68	5,1	233	11.545	407	3,5	414	24	5,8	64
Amersfoort	120.238	1.405	1,2	1.384	56	4,0	246	21.733	619	2,8	423	31	7,3	157
Zwolle	100.823	1.028	1,0	1.144	87	7,6	646	19.750	499	2,5	415	44	10,6	320
Vlaardingen	61.615	783	1,3	974	57	5,9	361	10.531	306	2,9	277	21	7,6	161
Den Helder	50.301	562	1,1	967	63	6,5	483	8.823	230	2,6	305	26	8,5	227
Leeuwarden	82.310	1.377	1,7	728	73	10,0	499	18.241	506	2,8	283	29	10,2	269
Vlissingen	39.318	709	1,8	565	59	10,4	479	6.608	321	4,9	199	26	13,1	169
Hellevoetsluis	34.419	407	1,2	488	28	5,7	385	6.059	180	3,0	174	15	8,6	190
Totaal 22 AG	3.525.064	56.089	1,6	68.327	4.009	5,9	269	686.447	22.291	3,2	21.441	1.672	7,8	140

Bron: HKS, bewerking Risbo, voorlopige cijfers

Tabel b5.4a: Oververtegenwoordiging van Antilliaans-Nederlandse verdachten (12 jaar en ouder en 12 t/m 24 jaar) in de 22 gemeenten, in 2009 en 2010 (in procenten van betreffende bevolkingsgroep en oververtegenwoordiging)

	12 jaar en ouder							12 t/m 24 jaar						
	totaal		Antilliaans					totaal		Antilliaans				
			oververtegenwoordiging							oververtegenwoordiging				
	2009	2010	2009	2010	2009	2010	verschil	2009	2010	2009	2010	2009	2010	verschil
Rotterdam	2,0	1,8	7,2	5,9	250	224	-26	4,2	3,7	8,8	7,3	110	98	-12
Amsterdam	1,8	1,6	5,7	5,0	214	208	-6	4,0	3,6	7,9	7,3	97	105	8
Den Haag	2,5	2,3	6,6	6,5	169	180	11	5,0	4,6	8,6	8,8	70	94	24
Almere	1,8	1,7	6,0	5,1	225	210	-15	3,8	3,3	9,1	6,8	139	104	-35
Tilburg	1,4	1,1	4,8	4,2	255	279	24	2,9	2,4	7,3	5,2	153	121	-32
Groningen	1,6	1,5	9,3	8,9	462	507	45	2,6	2,2	12,3	10,6	381	385	4
Dordrecht	2,0	1,8	8,0	8,2	309	357	48	4,2	3,6	7,1	9,8	69	170	101
Zoetermeer	1,6	1,4	5,6	4,7	254	238	-16	3,8	3,1	8,8	7,5	131	138	7
Eindhoven	1,1	1,2	4,6	4,6	340	288	-52	2,3	2,4	7,1	6,4	214	166	-48
Breda	0,8	1,3	2,5	5,8	207	356	149	1,7	2,6	2,2	7,7	29	194	165
Nijmegen	1,3	1,4	4,9	5,8	267	300	33	2,4	2,4	6,9	7,5	194	217	23
Capelle a/d IJssel	1,4	1,3	6,0	5,7	318	348	30	3,3	2,9	7,2	8,1	118	179	61
Spijkenisse	1,3	1,2	4,6	5,1	239	339	100	3,2	2,7	7,1	7,9	124	189	65
Lelystad	1,8	1,7	6,5	5,6	256	225	-31	4,1	4,1	9,2	7,3	125	81	-44
Schiedam	1,7	1,5	5,3	5,1	206	233	27	3,7	3,5	6,9	5,8	87	64	-23
Amersfoort	1,5	1,2	7,0	4,0	352	246	-106	3,4	2,8	8,4	7,3	146	157	11
Zwolle	1,2	1,0	6,5	7,6	442	646	204	3,0	2,5	10,1	10,6	240	320	80
Vlaardingen	1,5	1,3	7,6	5,9	417	361	-56	3,3	2,9	10,6	7,6	221	161	-60
Den Helder	1,5	1,1	8,9	6,5	480	483	3	3,7	2,6	15,0	8,5	308	227	-81
Leeuwarden	1,6	1,7	8,5	10,0	444	499	55	2,8	2,8	8,7	10,2	211	269	58
Vlissingen	1,7	1,8	10,5	10,4	505	479	-26	4,7	4,9	10,2	13,1	118	169	51
Hellevoetsluis	1,3	1,2	6,8	5,7	424	385	-39	3,5	3,0	12,4	8,6	260	190	-70
Totaal 22 AG	1,7	1,6	6,4	5,9	272	269	-3	3,6	3,2	8,5	7,8	136	140	4

Bron: HKS, bewerking Risbo, voorlopige cijfers

Tabel b5.5: Oververtegenwoordiging van Marokkaans-Nederlandse verdachten (12 jaar en ouder en 12 t/m 24 jaar) in de 22 gemeenten, in 2010 (absolute aantallen, in procenten van betreffende bevolkingsgroep en oververtegenwoordiging (ovvt))

	12 jaar en ouder							12 t/m 24 jaar						
	totaal			Marokkaans				totaal			Marokkaans			
	populatie	verdacht		populatie	verdacht	ovvt		populatie	verdacht		populatie	verdacht	ovvt	
	N	N	%	N	N	%	%	N	N	%	N	N	%	%
Amsterdam	667.339	10.775	1,6	52.324	2.048	3,9	142	119.008	4.259	3,6	15.891	1.229	7,7	116
Rotterdam	513.563	9.357	1,8	28.481	1.221	4,3	135	100.591	3.702	3,7	9.196	714	7,8	111
Utrecht	263.180	3.869	1,5	19.735	1.044	5,3	260	58.850	1.620	2,8	5.895	625	10,6	285
Den Haag	419.148	9.704	2,3	19.837	1.148	5,8	150	75.705	3.445	4,6	6.251	653	10,4	130
Gouda	60.414	954	1,6	4.923	328	6,7	322	11.338	473	4,2	1.521	211	13,9	233
Eindhoven	187.025	2.202	1,2	4.073	135	3,3	182	34.255	824	2,4	1.167	81	6,9	189
Tilburg	177.735	1.950	1,1	4.009	183	4,6	316	37.235	882	2,4	1.183	121	10,2	332
Leiden	103.009	1.606	1,6	3.783	198	5,2	236	22.171	721	3,3	1.104	127	11,5	254
's-Hertogenbosch	120.630	1.713	1,4	3.400	228	6,7	372	20.874	719	3,4	1.060	136	12,8	272
Amersfoort	120.238	1.405	1,2	3.209	159	5,0	324	21.733	619	2,8	917	101	11,0	287
Roosendaal	67.240	682	1,0	2.697	106	3,9	287	11.701	317	2,7	884	64	7,2	167
Helmond	74.405	1.027	1,4	2.581	93	3,6	161	12.899	382	3,0	714	56	7,8	165
Nijmegen	144.033	2.083	1,4	2.579	147	5,7	294	32.927	776	2,4	790	92	11,6	394
Zeist	51.642	648	1,3	2.463	141	5,7	356	9.246	319	3,5	788	84	10,7	209
Veenendaal	51.734	474	0,9	2.262	97	4,3	368	10.341	228	2,2	695	66	9,5	331
Ede	90.848	1.015	1,1	1.710	111	6,5	481	19.032	500	2,6	588	79	13,4	411
Lelystad	62.483	1.084	1,7	1.625	79	4,9	180	11.601	471	4,1	464	35	7,5	86
Schiedam	65.526	996	1,5	1.518	68	4,5	195	11.545	407	3,5	473	39	8,2	134
Culemborg	23.080	281	1,2	1.384	56	4,0	232	4.344	124	2,9	413	35	8,5	197
Gorinchem	29.585	482	1,6	1.256	77	6,1	276	5.210	229	4,4	419	54	12,9	193
Oosterhout	46.924	634	1,4	930	53	5,7	322	7.990	286	3,6	306	34	11,1	210
Maassluis	27.391	329	1,2	926	47	5,1	323	4.642	150	3,2	344	38	11,0	242
Totaal 22 MG	3.367.172	53.270	1,6	165.705	7.767	4,7	196	643.238	21.453	3,3	51.063	4.674	9,2	174

Bron: HKS, bewerking Risbo, voorlopige cijfers

Tabel b5.5a: Oververtegenwoordiging van Marokkaans-Nederlandse verdachten (12 jaar en ouder en 12 t/m 24 jaar) in de 22 gemeenten, in 2009 en 2010 (in procenten van betreffende bevolkingsgroep en oververtegenwoordiging)

	12 jaar en ouder							12 t/m 24 jaar						
	totaal		Marokkaans					totaal		Marokkaans				
					oververtegenwoordiging						oververtegenwoordiging			
	2009	2010	2009	2010	2009	2010	verschil	2009	2010	2009	2010	2009	2010	verschil
Amsterdam	1,8	1,6	4,5	3,9	147	142	-5	4,0	3,6	8,6	7,7	114	116	2
Rotterdam	2,0	1,8	4,6	4,3	125	135	10	4,2	3,7	8,4	7,8	99	111	12
Utrecht	1,8	1,5	6,6	5,3	259	260	1	3,5	2,8	13,0	10,6	273	285	12
Den Haag	2,5	2,3	6,2	5,8	152	150	-2	5,0	4,6	10,6	10,4	110	130	20
Gouda	1,7	1,6	7,1	6,7	311	322	11	4,3	4,2	13,8	13,9	223	233	10
Eindhoven	1,1	1,2	3,1	3,3	193	182	-11	2,3	2,4	5,8	6,9	157	189	32
Tilburg	1,4	1,1	4,3	4,6	218	316	98	2,9	2,4	9,5	10,2	227	332	105
Leiden	1,7	1,6	5,6	5,2	237	236	-1	3,1	3,3	9,7	11,5	212	254	42
's-Hertogenbosch	1,2	1,4	5,1	6,7	327	372	45	2,6	3,4	9,4	12,8	261	272	11
Amersfoort	1,5	1,2	6,0	5,0	293	324	31	3,4	2,8	11,6	11,0	238	287	49
Roosendaal	1,1	1,0	4,5	3,9	308	287	-21	2,8	2,7	7,9	7,2	180	167	-13
Helmond	1,5	1,4	3,7	3,6	147	161	14	3,4	3,0	7,2	7,8	113	165	52
Nijmegen	1,3	1,4	5,2	5,7	283	294	11	2,4	2,4	9,2	11,6	288	394	106
Zeist	1,6	1,3	6,4	5,7	306	356	50	4,2	3,5	12,5	10,7	202	209	7
Veenendaal	1,2	0,9	4,9	4,3	294	368	74	2,7	2,2	10,1	9,5	273	331	58
Ede	1,1	1,1	6,7	6,5	520	481	-39	2,5	2,6	11,9	13,4	383	411	28
Lelystad	1,8	1,7	5,0	4,9	174	180	6	4,1	4,1	9,4	7,5	130	86	-44
Schiedam	1,7	1,5	5,2	4,5	199	195	-4	3,7	3,5	8,0	8,2	114	134	20
Culemborg	1,1	1,2	2,6	4,0	145	232	87	2,2	2,9	5,7	8,5	159	197	38
Gorinchem	1,6	1,6	6,1	6,1	283	276	-7	4,1	4,4	11,6	12,9	186	193	7
Oosterhout	1,4	1,4	5,5	5,7	294	322	28	4,1	3,6	13,5	11,1	229	210	-19
Maassluis	1,3	1,2	4,0	5,1	203	323	120	3,2	3,2	8,4	11,0	162	242	80
Totaal 22 MG	1,7	1,6	5,1	4,7	196	196	0	3,7	3,3	9,6	9,2	163	174	11

Bron: HKS, bewerking Risbo, voorlopige cijfers

Begrippenlijst

Allochtoon²⁰

Een allochtoon is gedefinieerd als een persoon van wie ten minste één van de ouders in het buitenland geboren is. *Definitie conform CBS*

Antilliaanse Nederlander

Een op de Nederlandse Antillen of Aruba geboren persoon van wie ten minste één ouder in het buitenland geboren is (eerste generatie) of een in Nederland geboren persoon van wie de moeder op de Nederlandse Antillen of Aruba is geboren of, in het geval de moeder in Nederland is geboren, de vader op de Nederlandse Antillen of Aruba is geboren (de tweede generatie). *Definitie conform CBS*

Autochtoon

Persoon van wie de beide ouders in Nederland zijn geboren. *Definitie conform CBS*

Eerste generatie allochtoon

Persoon die in het buitenland is geboren en van wie ten minste één ouder in het buitenland is geboren. *Definitie conform CBS*

Beginner

Verdachte van een misdrijf tegen wie voor het eerst een proces-verbaal van aanhouding is opgemaakt.

IOAW

Wet inkomensvoorziening oudere en gedeeltelijk arbeidsongeschikte werkloze werknemers (IOAW).

De wet biedt een inkomensgarantie op het niveau van het sociaal minimum aan oudere en gedeeltelijk arbeidsongeschikte werkloze werknemers, van wie het recht op uitkering op grond van de Werkloosheidswet is geëindigd. *Bron: CBS*

²⁰ Voor uitzonderingen en specificaties zie: <http://www.cbs.nl/nl-NL/menu/methoden/begrippen/default.htm?ConceptID=315>

IOAZ

Wet inkomensvoorziening oudere en gedeeltelijk arbeidsongeschikte gewezen zelfstandigen (IOAZ).

De wet biedt een inkomensgarantie op het niveau van het sociaal minimum aan oudere en gedeeltelijk arbeidsongeschikte gewezen zelfstandigen, van wie het inkomen duurzaam minder bedraagt dan het sociaal minimum en die als gevolg daarvan het bedrijf of beroep hebben beëindigd. *Bron: CBS*

Marokkaanse Nederlander

Een in Marokko geboren persoon van wie ten minste één ouder in het buitenland geboren is (eerste generatie) of een in Nederland geboren persoon van wie de moeder in Marokko is geboren of, in het geval de moeder in Nederland is geboren, de vader in Marokko is geboren (de tweede generatie). *Definitie conform CBS*

Meerpleger

Meerderjarige verdachte van misdrijven tegen wie 2 t/m 10 processen-verbaal van aanhouding zijn opgemaakt, waarvan ten minste één in het peiljaar. Of een minderjarige verdachte van misdrijven tegen wie 2 t/m 5 processen-verbaal van aanhouding zijn opgemaakt, waarvan ten minste één in het peiljaar. *Bron: KLPD-Dienst IPOL*

Middelbaar beroepsonderwijs (mbo)

Het mbo leidt op tot kwalificaties op vier niveaus. Mbo niveau 1 (assistent) ligt op een lager niveau dan de basisberoepsgerichte leerweg van het vmbo en lijkt qua inhoud op de meest eenvoudige opleidingen van het vroegere leerlingwezen. De assistentenopleiding kan sinds 2004/05 ook gevolgd worden door leerlingen van het vmbo die niet in staat zijn de normale basisberoepsgerichte leerweg van het vmbo te volgen. Mbo niveaus 2-4 (basisberoepsbeoefenaar, zelfstandig beroepsbeoefenaar, middenkaderfunctionaris/specialist) komen overeen met de andere opleidingen van het leerlingwezen en het vroegere (k)mbo. *Bron: CBS*

Misdrijf

Strafbaar feit van de ernstige soort dat als zodanig is omschreven en strafbaar is gesteld in de strafwetten. Voor de indeling van misdrijven zie technische toelichting. *Bron: KLPD-Dienst IPOL*

NWW

Niet-werkende werkzoekende (NWW)

Een niet-werkende werkzoekende is een persoon die bij een vestiging van het UWV WERKbedrijf is ingeschreven als een werkzoekende zonder werk of als werkzoekende die minder dan twaalf uur per week werkt met een inschrijfdatum en geen uitschrijfdatum.

Niet-westerse allochtoon

Tot de niet-westerse allochtonen worden personen gerekend van wie ten minste één ouder is geboren in Turkije, Marokko, Suriname, de Nederlandse Antillen of Aruba, of in een ander land in Azië (m.u.v. Japan en Indonesië), Afrika of Latijns Amerika. Definitie conform CBS.

In deze monitor wordt onder andere gerapporteerd over de vier grote niet-westerse allochtone groepen in Nederland (Antilliaanse, Marokkaanse, Surinaamse en Turkse Nederlanders). Niet-westerse allochtonen uit andere herkomstlanden worden samengenomen tot een groep 'overige niet-westerse allochtonen' veelal afgekort als 'ov-niet westers'.

Nieuwe voortijdig schoolverlaters (vsv-ers)

Onder de nieuwe vsv-ers worden alle leerlingen van 12 t/m 22 jaar verstaan, die in een schooljaar zonder startkwalificatie (diploma van havo, vwo of mbo met minimaal niveau 2) het onderwijs verlaten.

Oververtegenwoordiging

Oververtegenwoordiging is een percentage dat wordt berekend door het verschil tussen het aandeel in de doelgroep en de totale groep te delen door het aandeel in de totale groep. Indien het gevonden percentage in de doelgroep kleiner is dan in de totale groep is er sprake van een negatieve uitkomst, dit wordt aangeduid met ondervertegenwoordiging. Het percentage oververtegenwoordiging wordt berekend op basis van de niet afgeronde percentages.

Potentiële beroepsbevolking

Het deel van de bevolking dat gelet op zijn leeftijd in aanmerking komt voor deelname aan het arbeidsproces. Iedereen van 15 t/m 64 jaar wordt tot de potentiële beroepsbevolking gerekend.

Startkwalificatie

Diploma van havo, vwo of mbo met minimaal niveau 2.

Tweede generatie allochtoon²¹

Persoon die in Nederland is geboren en van wie ten minste één ouder in het buitenland is geboren. *Definitie conform CBS*

Veelpleger

Meerderjarige verdachte van misdrijven tegen wie meer dan 10 processen-verbaal van aanhouding zijn opgemaakt, waarvan ten minste één in het peiljaar. Of een minderjarige verdachte van misdrijven tegen wie meer dan 5 processen-verbaal van aanhouding zijn opgemaakt, waarvan ten minste één in het peiljaar. *Bron: KLPD- Dienst IPOL*

Verdachte

Persoon van 12 jaar of ouder tegen wie een proces-verbaal is opgemaakt, omdat een redelijk vermoeden bestaat dat hij een strafbaar feit heeft gepleegd. *Bron: KLPD- Dienst IPOL*

Vmbo-bb

De basisberoepsgerichte leerweg is te beschouwen als de opvolger van de laagste niveaus van het vbo en is bedoeld als vooropleiding voor de basisberoepsopleiding, niveau 2 van de kwalificatiestructuur van het mbo. *Bron: CBS*

Vmbo-kb

De kaderberoepsgerichte leerweg is te beschouwen als de opvolger van de hoogste niveaus van het vbo en is de minimale vooropleiding voor de vakopleiding en de middenkaderopleiding, respectievelijk op niveau 3 en 4 van de kwalificatiestructuur van het mbo. *Bron: CBS*

Vmbo-gl

De gemengde leerweg is te beschouwen als een tussenvorm van de theoretische leerweg en de beroepsgerichte leerwegen, heeft hetzelfde niveau als de theoretische leerweg, maar heeft ook een beroepsgericht vak. De gemengde leerweg geeft toegang tot de middenkaderopleiding, niveau 4 van de kwalificatiestructuur van het mbo. *Bron: CBS*

²¹ Een tweede generatie allochtoon heeft als herkomstgroepering het geboorteland van de moeder, tenzij dat ook Nederland is. In dat geval is de herkomstgroepering bepaald door het geboorteland van de vader.

Vmbo-tl

De theoretische leerweg is te beschouwen als de opvolger van de mavo en geeft toegang tot de middenkaderopleiding, niveau 4 van de kwalificatiestructuur van het mbo. Het is na diplomering tevens mogelijk door te stromen naar het vierde leerjaar havo. *Bron: CBS*

Vorbereidend middelbaar beroepsonderwijs (vmbo)

Voortzetting m.i.v. augustus 1999 van het mavo en vbo. Het bereidt voor op het middelbaar beroepsonderwijs, heeft een duur van vier jaar en kent vier leerwegen: de theoretische leerweg, de gemengde leerweg, de kaderberoepsgerichte leerweg en de basisberoepsgerichte leerweg. *Bron: CBS*

WIJ

Wet investeren in jongeren (WIJ).

Jongeren die vanaf 1 oktober 2009 naar het jongerenloket van het UWV WERKbedrijf gaan voor werk, kunnen geen uitkering aanvragen maar krijgen een werkleeraanbod. Dat is een opleiding of werk, of een combinatie daarvan. Op basis van het werkleeraanbod, beoordeelt de gemeente of iemand recht heeft op een (aanvullende) inkomensvoorziening op grond van de WIJ.

WWB

Wet werk en bijstand (WWB).

Wettelijke sociale voorziening die op 1 januari 2004 in werking is getreden ter vervanging van de Algemene bijstandswet (ABW), de Wet inschakeling werkzoekenden (WIW) en het Besluit In- en Doorstroombanen (ID-banen). *Bron: CBS*

Westerse allochtoon

Westerse allochtonen zijn gedefinieerd als personen van wie ten minste één van de ouders geboren is in één van de landen in Europa (exclusief Turkije), Noord-Amerika, Oceanië, Indonesië of Japan. In de tabellen en grafieken is dit veelal afgekort als 'westers'. *Definitie conform CBS*

Technische toelichting

Het doel van het monitorsysteem is betrouwbare en actuele informatie op te leveren over de maatschappelijke positie van Antilliaanse en of Marokkaanse Nederlanders in de betrokken gemeenten om zo de voortgang van de verschillende aanpakken te kunnen monitoren. De informatiebehoefte spitst zich toe op vier basisdimensies te weten: demografie, onderwijs, arbeidsparticipatie en criminaliteit.

Methodiek: koppeling van de diverse registraties

Bovenstaande informatie is niet in een enkele registratie beschikbaar en is afkomstig van verschillende bronnen. Om optimaal in de informatiebehoefte te kunnen voorzien is voor een systeem gekozen waarmee dwarsverbanden kunnen worden gemaakt tussen informatie die beschikbaar is in deze verschillende registratiesystemen. Deze verbanden kunnen alleen worden gemaakt door bestaande registraties op persoonsniveau aan elkaar te koppelen. Dit betekent dat informatie over de demografische en geografische factoren, data over voortijdig school verlaten, gegevens over verdachten en werkzoekenden en uitkeringsontvangers op persoonsniveau met behulp van een unieke versleutelde identificatiesleutel aan elkaar zijn gekoppeld.

Versleuteling

Met het oog op de privacy zijn de persoonsgebonden nummers aan de bron versleuteld zodat ze niet meer terug te herleiden zijn naar personen (zie figuur 1.1 in hoofdstuk 1). Pas na versleuteling van de identificerende persoonsnummers zijn de bestanden met persoonsgegevens geleverd aan Risbo.

Koppeling in 4 stappen

Stap 1 de Gemeentelijke Basis Administratie (GBA) als basis.

Als basis dienen alle in de GBA ingeschreven personen op de gekozen peildatum 1-1-2010. Elke inwoner van Nederland is verplicht ingeschreven in de Gemeentelijke Basisadministratie (GBA) van de gemeente waarin men woont.

Stap 2 koppeling van onderwijsgegevens.

In stap 2 wordt informatie gekoppeld over leerlingen en voortijdig schoolverlaters uit de Basisregistratie Onderwijs (BRON). Alle leerlingen in het bekostigd voorgezet en middelbaar beroepsonderwijs staan in BRON geregistreerd. De gegevens zijn aangeleverd door de Dienst Uitvoering Onderwijs (DUO). Leerlingen en nieuwe voortijdig schoolverlaters in schooljaar 2009/2010 zijn op basis van het versleutelde burgerservicenummer (BSN) gekoppeld aan het bevolkingsbestand per 1 januari 2010. Indien het nummer in een van de bestanden niet bekend is, kan er geen koppeling worden gemaakt. Jongeren waarvan geen nummer bekend is en jongeren die in de loop van 2010 vanuit een niet in het onderzoek betrokken gemeente in een van de betrokken gemeenten zijn komen wonen, komen in het onderzoeksbestand dus niet voor.

Stap 3 koppeling van niet-werkende werkzoekenden en uitkeringsontvangers.

In stap 3 worden, wederom op basis van het versleutelde BSN, gegevens gekoppeld over werkzoekenden (UWV WERKbedrijf) en uitkeringsgerechtigden (gemeentelijke sociale dienst).

Stap 4 koppeling van verdachtenregistraties in HKS.

In stap 4 worden ten slotte gegevens over verdachten gekoppeld aan het GBA-bestand. In het HKS geregistreerde verdachten zijn op basis van het versleutelde GBA-nummer gekoppeld aan het bevolkingsbestand per 1 januari 2010. Dit GBA-nummer was in het HKS in het verleden niet altijd evengoed ingevuld maar in de laatste jaren is de vulling van het GBA-nummer in het HKS sterk verbeterd. Indien het GBA-nummer in de verdachtenregistratie niet bekend is, kan er per definitie geen koppeling worden gemaakt met het bevolkingsbestand. Verdachten zonder valide GBA-nummer zijn in het onderzoeksbestand dus niet opgenomen. Ook verdachten die in de loop van 2010 vanuit een niet in het onderzoek betrokken gemeente in een van de betrokken gemeenten is komen wonen, vallen buiten de analyse die voor dit rapport zijn gedaan.

Databronnen

Gemeentelijke Basisadministratie (GBA)

Als basis dienen alle in de GBA ingeschreven personen op de gekozen peildatum 1-1-2010. Elke inwoner van Nederland is verplicht ingeschreven in de Gemeentelijke Basisadministratie (GBA) van de gemeente waarin men woont. In de GBA wordt een groot aantal

(demografische) kenmerken geregistreerd. In het onderzoeksbestand zijn naast het versleutelde GBA-nummer en het versleutelde burgerservicenummer de volgende kenmerken opgenomen: Geboortjaar, geboorteland, geslacht, geboorteland moeder, geboorteland vader, nationaliteit, jaar inschrijving in de gemeente, land vanwaar ingeschreven, jaar vestiging in Nederland, postcode (eerste vier posities), wijk, buurt, burgerlijke staat, positie in het gezin. Positie in het gezin is geen rubriek in de GBA registratie. Deze moet door de gemeenten worden geconstrueerd op basis van burgerlijke staat, het exacte adres en gegevens over kinderen. Dit is vaak lastig. Positie in het gezin is daardoor niet uniform voor alle gemeenten. Door een aantal gemeenten zijn geen gegevens over de positie in het gezin aangeleverd.

Basisregistratie Onderwijs (BRON)

In de Basisregistratie Onderwijs (BRON) staan alle leerlingen in het bekostigd voorgezet en middelbaar beroepsonderwijs geregistreerd. Deze gegevens zijn aangeleverd door de Dienst Uitvoering Onderwijs (DUO).

Cijfers schooljaar 2009/2010

In maart is het aantal voortijdig schoolverlaters van voorgaand schooljaar bekend. Deze gegevens hebben de status 'voorlopig' omdat het gaat om gegevens die zijn aangeleverd door de onderwijsinstellingen, maar nog niet zijn gecontroleerd door een accountant. Door de accountantscontrole en door inschrijfmutaties die met terugwerkende kracht worden verwerkt, kunnen er verschillen ontstaan tussen de voorlopige en definitieve cijfers. De definitieve cijfers zijn steeds in oktober bekend. De voorlopige vsv-cijfers van schooljaar 2009/2010 zijn dus in maart 2011 bekend en worden in oktober 2011 definitief vastgesteld.

Informatie niet-werkende werkzoekenden en uitkeringsontvangers

Gegevens over niet-werkende werkzoekenden zijn gebaseerd op registraties afkomstig van het UWV WERKbedrijf. Het UWV WERKbedrijf levert aan veel gemeenten jaarlijks een databestand met niet-werkende werkzoekenden per 31 december. Dit databestand is, met toestemming van het UWV WERKbedrijf, door de gemeenten aan Risbo doorgeleverd. Voor dit onderzoek is gebruik gemaakt van het bestand met werkzoekenden die per 31-12-2009 bij het UWV WERKbedrijf stonden ingeschreven. De cijfers over uitkeringen zijn afkomstig van de gemeentelijke of regionale uitkeringsinstanties. De cijfers hebben 1-1-2010 als peildatum.

Het Herkenningsdienstsysteem (HKS)

Voor dit onderzoek maken we gebruik van verdachtenregistraties uit het zogenaamde Herkenningsdienstsysteem (HKS). De gegevens zijn afkomstig van de Dienst IPOL van het Korps Landelijke Politiediensten (KLPD). De Dienst IPOL verzamelt jaarlijks data vanuit het HKS. In het HKS worden verdachten geregistreerd tegen wie een proces-verbaal is opgemaakt wegens een misdrijf. In het HKS worden alleen misdrijven en verdachten van misdrijven geregistreerd (voor indeling misdrijven zie onderstaande tabel). Het is de overtuiging van de politie dat het daders zijn. Voor deze personen is proces-verbaal van opsporing gemaakt en verstuurd naar het Openbaar Ministerie. De rechter moet zich er nog over uitspreken. We rapporteren dus over verdachten en niet over veroordeelden. Overtredingen en verdachten van overtredingen worden hierin dus niet geregistreerd.²²

Indeling delicten

Gewelddelicten	Bedreiging (SR285)	
	Moord en doodslag (poging) (SR287-SR292)	
	Moord en doodslag (voltooid) (SR287-SR292)	
	Mishandeling (SR300-SR306)	
	Diefstal met geweld (SR312)	
	Afpersing (SR317)	
	Verkrachting (SR242)	
	Aanranding (SR246)	
	Vermogensdelicten	Muntmisdrijven (SR208-SR211, SR213-SR214)
		Overige valsheid (SR216-SR232, SR234)
Eenvoudige diefstal (SR310)		
Diefstal verbreking (SR311.)		
Overige gekwalificeerde diefstal (ov. SR311.)		
Verduistering (SR321-SR323)		
Bedrog (SR326-SR337, SR339)		
Heling (SR416, SR417)		
Openbare orde		Tegen openbare orde (SR131-SR136, SR138-SR151A)
		Gemeenengevaarlijke misdrijven (SR157, SR158)
	Tegen openbaar gezag (SR177-SR206)	
	Overige vernieling (SR350-SR354)	
	Schennis eerbaarheid (SR239)	
Verkeersdelicten	Overige seksuele misdrijven (SR243-245, SR247-249)	
	Rijden onder invloed (WVV26, WV8)	
	Verlaten plaats ongeval (WVV30, WV7)	
	Rijden na ontzegging (WVV32, WV9)	
	Weigeren bloedproef (WV163, WVV)	
	Dood/letsel door schuld (WVV36, WV6, WV175)	
	Joyriding (WVV37, WV176.2, WV11)	
	Overig misdrijven WVV	
	Drugsdelicten	Middelenlijst I (harddrugs)
		Middelenlijst II (softdrugs)
Overige delicten	Overige opiumwet	
	Overige misdrijven SR	
	Wet Wapens & munitie	
	Misdrijven andere wetten	

²² Een misdrijf is daarbij gedefinieerd als een strafbaar feit van de ernstige soort dat als zodanig is omschreven en strafbaar gesteld in de wet (Bron: Landelijke Criminaliteitskaart, 2005).

*Cijfers 2010*²³

De cijfers over het meest recent verlopen jaar (hier dus 2010) zijn altijd voorlopige cijfers. Deze cijfers worden in het eerste kwartaal van het komende jaar (2012) pas definitief. Dit geldt echter voor alle bevolkingsgroepen zodat het vergelijken van verdachtenpercentages wel mogelijk is.

De daderaantallen lopen in vrijwel alle korpsen sinds 2008 terug. Dit wordt mede veroorzaakt door de invoering van het nieuwe bedrijfsprocessensysteem BVH (Basisvoorziening Handhaving).

- Het BVH-systeem heeft de administratieve druk bij de korpsen behoorlijk opgevoerd. In sommige regio's kwam daardoor ook de registratie in HKS onder tijdsdruk te staan met als gevolg registratieachterstanden in HKS. Dit is gemeld door de korpsen IJsselland, Noord Holland Noord, Zaanstreek Waterland en Rotterdam Rijnmond.
- Door het korps van Rotterdam Rijnmond is gemeld dat er problemen zijn bij de geautomatiseerde export van BVH naar HKS. Hierdoor zijn verdachten ten onrechte niet in HKS opgenomen. Het zou kunnen dat dit bij meerdere korpsen aan de orde is. Als dit zo is zouden de HKSbeheerders bij zo'n korps zich daar wellicht niet bewust van zijn en dus ook geen registratieachterstanden in HKS melden. In hoeverre dit het geval is moet nog worden onderzocht.
- In nogal wat korpsen heeft de opsporing daadwerkelijk te lijden gehad onder de toename van administratieve druk (Dit wordt ondersteund door OMcijfers die ook een terugval laten zien). De teruggang die hierdoor is veroorzaakt is dus reëel in andere woorden: er zijn minder boeven gepakt.

Representativiteit en validiteit

Het HKS levert geen complete beschrijving van de criminaliteit in Nederland. SCP zegt daarover in het jaarrapport integratie 2007 het volgende:

*“Volgens de slachtofferenquête van het CBS zijn in 2003 4,8 miljoen delicten ondervonden door burgers van 15 jaar en ouder. Slechts 1,7 miljoen delicten zijn bij de politie gemeld. Dit leidde tot een aantal van bijna 215.000 in het HKS geregistreerde verdachten met in totaal bijna 400.000 delicten. Gemiddeld wordt naar schatting dus minder dan een kwart van de geregistreerde delicten opgehelderd. Delicten die onbekend blijven bij de politie of delicten waarvan geen proces-verbaal is opgemaakt, worden niet in het HKS geregistreerd.”*²⁴

²³ Dit is gebaseerd op de toelichting bij de Gemeentetabellen over de Antilliaanse verdachtenpopulaties van 23 gemeenten (Van Tilburg en Beijersbergen van Henegouwen, 2011).

²⁴ SCP (2007). *Jaarrapport Integratie 2007*, p 230-231.

Ook is het HKS mogelijk enigszins selectief. SCP zegt daarover:

“Al met al mogen we concluderen dat er wellicht enige selectiviteit bestaat in het optreden van de politie, waardoor niet-westerse allochtonen enigszins oververtegenwoordigd zijn in het HKS. Overtuigend bewijs hiervoor ontbreekt echter.”²⁴