

# **Antilliaanse Nederlanders in Hellevoetsluis 2011**

**De positie op de terreinen van onderwijs, arbeid en uitkering  
en criminaliteit (meting 2)**

J. de Boom

P. van Wensveen

A. Weltevrede

P. Hermus

Y. Seidler

M. van San

**Antilliaanse Nederlanders in Hellevoetsluis 2011  
De positie op de terreinen van onderwijs, arbeid en uitkering en  
criminaliteit (meting 2)**

**Auteurs: J. de Boom, P. van Wensveen, A. Weltevrede, P. Hermus  
Y. Seidler en M. van San  
Rotterdam: Risbo, Erasmus Universiteit.**

**Oktober 2011**

**Secretariaat Risbo  
Erasmus Universiteit Rotterdam  
Postbus 1738  
3000 DR Rotterdam  
tel.: 010-4082124  
fax: 010-4081141**

**© Copyright Risbo. Alle rechten voorbehouden. Niets uit deze  
uitgave mag worden vermenigvuldigd en/of openbaar gemaakt  
door middel van druk, fotokopie, microfilm of op welke wijze dan  
ook zonder voorafgaande toestemming van de Directie van het  
Instituut.**

# Inhoudsopgave

<b>Hoofdstuk 1</b>	<b>Inleiding</b>	<b>5</b>
1.1	Inleiding	5
1.2	Methode	6
1.3	Leeswijzer	7
1.4	Opbouw van het rapport	8
<b>Hoofdstuk 2</b>	<b>Demografie en Migratie</b>	<b>9</b>
2.1	Inleiding	9
2.2	Bevolkingssamenstelling	9
2.3	Geslacht	11
2.4	Generatie	12
2.5	Leeftijd	13
2.6	Burgerlijke staat	15
2.7	Buitenlandse migratie	16
<b>Hoofdstuk 3</b>	<b>Onderwijs</b>	<b>17</b>
3.1	Inleiding	17
3.2	Gebruikte begrippen en databron	17
3.3	Leerlingen en deelnemers	20
3.4	Nieuwe voortijdig schoolverlaters	23
<b>Hoofdstuk 4</b>	<b>Arbeid en Uitkering</b>	<b>25</b>
4.1	Inleiding	25
4.2	Gebruikte begrippen en databronnen	25
4.3	Werkzoekenden	26
4.4	Uitkeringen	32
<b>Hoofdstuk 5</b>	<b>Criminaliteit</b>	<b>39</b>
5.1	Inleiding	39
5.2	Gebruikte begrippen en databron	39
5.3	Verdachten 2010	41
5.4	Verdachten 2006-2010	47
5.5	Pleegcarrière	48
5.6	Aard van de criminaliteit	49

*Inhoudsopgave*

<b>Bijlage bij hoofdstuk 2</b>	<b>51</b>
<b>Bijlage bij hoofdstuk 3</b>	<b>53</b>
<b>Bijlage bij hoofdstuk 4</b>	<b>57</b>
<b>Bijlage bij hoofdstuk 5</b>	<b>65</b>
<b>Begrippenlijst 73</b>	
<b>Technische toelichting</b>	<b>79</b>

## 1.1 Inleiding

Met een groot deel van de Antilliaans-Nederlandse jongeren gaat het goed, zij boeken goede resultaten in het hoger en wetenschappelijk onderwijs en doen het goed op de arbeidsmarkt. Een ander deel van deze jongeren heeft echter nog steeds met achterstanden te maken. Zij zijn oververtegenwoordigd in de registratie van voortijdig schoolverlaters, werkzoekenden, uitkeringsontvangers en verdachten. Het Rijk en de 22 Antillianengemeenten werken in de 'Aanpak Antilliaans-Nederlandse risicjongeren' samen om de problemen aan te pakken en deze oververtegenwoordiging te reduceren.

Voor de betrokken gemeenten en het Rijk is het belangrijk dat de ontwikkelingen in hun gemeenten kunnen worden gevolgd, onderling vergeleken en gerelateerd aan de gekozen aanpak. Daarom is besloten om de positie van Antilliaans-Nederlandse jongeren op de terreinen van onderwijs, arbeid en uitkering en criminaliteit, jaarlijks in kaart te brengen zodat alle gemeenten over actuele en gelijksoortige cijfers beschikken.

In 2010 heeft Risbo een nulmeting (over het jaar 2009) uitgevoerd voor de gemeenten die zijn aangesloten bij de 'Aanpak Antilliaans-Nederlandse risicjongeren'. In de voorliggende rapportage worden de resultaten van de eerste vervolgmeting over het jaar 2010 beschreven. Voor de kernaspecten voortijdig schoolverlaten, werkloosheid, uitkeringsafhankelijkheid en criminaliteit wordt er tevens ingegaan op de ontwikkeling van deze aspecten ten opzichte van de situatie in 2009.

De monitor geeft een cijfermatig beeld van de positie van Antilliaanse Nederlanders op bovengenoemde aspecten. Om de resultaten in perspectief te kunnen plaatsen wordt er daarnaast ook gerapporteerd over andere grote bevolkingsgroepen.

In dit rapport worden geen verklaringen gegeven voor de vaak achtergestelde positie van Antilliaans-Nederlandse jongeren. Interpretatie van de cijfers vergt echter enige nuance. Zo moet gerealiseerd worden dat de sociaal economische uitgangspositie van Antilliaanse (en andere niet-westerse) migranten en hun kinderen vaak minder gunstig is dan die van westerse migranten en autochtonen. In combinatie met verschillen in de gezinssituatie, opvoeding en taalbeheersing van de ouders kan dit er voor zorgen dat Antilliaans-Nederlandse kinderen ten opzichte van autochtone kinderen met een

achterstand in het basisonderwijs instromen en hier ook in het vervolg van de schoolloopbaan hinder van ondervinden. Ook voor de oververtegenwoordiging van Antilliaanse Nederlanders in de verdachtenregistraties worden in dit rapport geen verklaringen geboden. In diverse onderzoeken is echter aangetoond dat voor criminaliteit onder etnische minderheden (groten)deels algemene verklaringen van toepassing zijn.<sup>1</sup> Zo zijn zowel voor Antilliaanse als voor autochtone Nederlanders sociaaleconomische factoren, opvoeding en gebrek aan sociale controle belangrijke verklarende factoren voor crimineel gedrag. Doordat deze factoren vaker voorkomen bij Antilliaanse dan bij autochtone Nederlanders, komt ook crimineel gedrag bij deze groep vaker voor. Kortom het voorliggende rapport laat alleen de cijfers zien maar gaat niet in op mogelijke interpretaties en verklaringen van de resultaten.

## 1.2 Methode

Het achterliggende doel van de monitor is betrouwbare en actuele informatie op te leveren over de maatschappelijke positie van Antilliaanse Nederlanders in de 22 Antillianengemeenten<sup>2</sup> om zo de voortgang van de verschillende aanpakken te kunnen monitoren.

De monitor is gebaseerd op informatie uit bestaande registratiesystemen zoals de Gemeentelijke Basisadministratie (GBA) en het Herkenningsdienstsysteem (HKS) van de politie. De gegevens zijn opgevraagd bij de bronnen die uit het oogpunt van uniformiteit van de gegevens en haalbaarheid het meest geschikt waren. Essentieel in de monitor is dat de gegevens op persoonsniveau zijn opgevraagd en gekoppeld. Dit maakt het onderzoek flexibel en geeft de mogelijkheid dwarsverbanden te leggen tussen de informatie uit de diverse bronnen. De monitor sluit qua methodiek aan bij de werkwijze die sinds 2007 in Rotterdam wordt gevolgd en bij de werkwijze van de nulmeting van vorig jaar. Met het oog op de privacy van de betrokkenen zijn de persoonsgebonden nummers met behulp van een encryptieprogramma en een unieke code aan de bron versleuteld zodat ze niet meer terug te herleiden zijn naar personen (zie figuur 1.1). Pas na versleuteling van de identificerende persoonsnummers werden de bestanden met persoonsgegevens geleverd aan Risbo.

---

<sup>1</sup> Zie bijvoorbeeld SCP (2009). *Jaarrapport integratie 2009*.

<sup>2</sup> Het betreft de gemeenten: Almere, Amersfoort, Amsterdam, Breda, Capelle a/d IJssel, Den Haag, Den Helder, Dordrecht, Eindhoven, Groningen, Hellevoetsluis, Leeuwarden, Lelystad, Nijmegen, Rotterdam, Schiedam, Spijkenisse, Tilburg, Vlaardingen, Vlissingen, Zoetermeer en Zwolle.

Risbo heeft vervolgens de uit de diverse bronnen afkomstige gegevens op basis van het versleutelde persoonsnummer aan elkaar gekoppeld. Deze gegevens zijn ten slotte omgewerkt tot een voor onderzoeksdoeleinden geschikt onderzoeksbestand waarop de benodigde analyses zijn uitgevoerd.

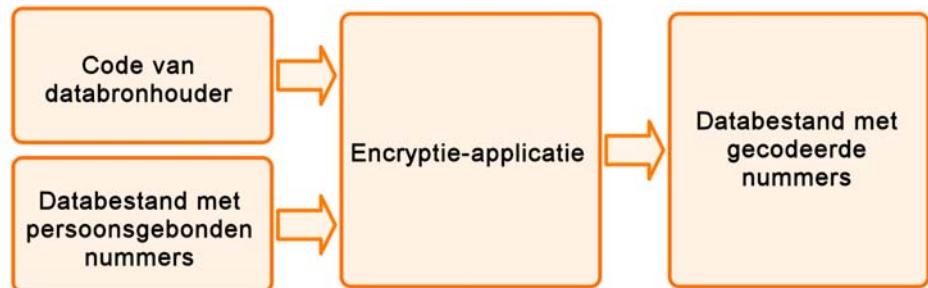

Figuur 1.1: Versleutelingproces persoonsgebonden nummers

### 1.3 Leeswijzer

Om de leesbaarheid van het rapport te vergemakkelijken en eventuele onduidelijkheden te voorkomen worden in deze leeswijzer enkele punten toegelicht.

In het rapport gebruiken we in navolging van het Sociaal Cultureel Planbureau (SCP) zoveel mogelijk de term Antilliaanse Nederlanders in plaats van Antillianen. De definitie van Antilliaanse Nederlander sluit echter naadloos aan bij de door het Centraal Bureau voor de Statistiek (CBS) gehanteerde definitie voor Antilliaan. Een Antilliaanse Nederlander is een op de Nederlandse Antillen of Aruba geboren persoon van wie ten minste één ouder in het buitenland geboren is (eerste generatie) of een in Nederland geboren persoon van wie de moeder op de Nederlandse Antillen of Aruba is geboren of, in het geval de moeder in Nederland is geboren, de vader op de Nederlandse Antillen of Aruba is geboren (de tweede generatie).<sup>3</sup> In de tabellen en figuren worden Antilliaanse Nederlanders om praktische reden met de kortere term 'Antilliaans' aangeduid. Dit geldt eveneens voor de overige onderscheiden groepen.

In het rapport wordt nog een groot aantal andere begrippen gebruikt. Voor een volledig overzicht van de gehanteerde begrippen en definities verwijzen we naar de begrippenlijst.

In de figuren in deze rapportage worden niet alleen de resultaten voor de Antilliaanse Nederlanders gepresenteerd maar, om de resultaten in perspectief

<sup>3</sup> Voor uitzonderingen en specificaties zie: <http://www.cbs.nl/nl-NL/menu/methoden/begrippen/default.htm?ConceptID=315>

te kunnen plaatsen, ook voor andere herkomstgroepen en de totale bevolking van de gemeente. Naast Antilliaanse Nederlanders onderscheiden we Marokkaanse, Surinaamse en Turkse Nederlanders. De overige migranten en hun nakomelingen worden samengenomen in twee categorieën te weten: 'overig niet-westers' voor migranten (en hun nakomelingen) uit de niet-westerse landen en 'westers' voor migranten (en hun nakomelingen) uit de westerse landen. Ten slotte onderscheiden we autochtone Nederlanders.

In de meeste figuren worden percentages weergegeven en beschreven. Deze moeten echter met de nodige voorzichtigheid worden geïnterpreteerd, aangezien ze soms gebaseerd zijn op een klein aantal personen. Dit geldt zeker wanneer er binnen een herkomstgroep van beperkte omvang uitgesplitst wordt naar achtergrondkenmerken zoals leeftijd en geslacht. In de tekst worden derhalve op diverse plaatsen ook aantallen genoemd. Voor een volledig overzicht van absolute aantallen, de populatieomvang, verdere uitsplitsingen etc. wordt verwezen naar de tabellen in de bijlagen bij de hoofdstukken. Aantallen en percentages worden alleen gepresenteerd als de populatie groter is dan 5 personen.

#### **1.4 Opbouw van het rapport**

In deze monitor wordt informatie gepresenteerd over migratie en demografische kenmerken (hoofdstuk 2), onderwijspositie en voortijdig schoolverlaten (hoofdstuk 3), arbeid en uitkeringen (hoofdstuk 4) en criminaliteit (hoofdstuk 5). In hoofdstuk 5 wordt ingegaan op de vraag of en in welke mate factoren, zoals bijvoorbeeld voortijdig schoolverlaten en uitkeringsafhankelijkheid, samenhangen met criminaliteit.

Deze monitor gaat in op de situatie van de Antilliaans-Nederlandse bevolking. Samen met voorliggende rapportage verschijnt er een overkoepelend rapport waarin de gegevens van de 22 Antillianengemeenten zijn samengevoegd.



## Hoofdstuk 2 **Demografie en Migratie**

### **2.1 Inleiding**

Om inzicht te krijgen in de omvang en samenstelling van de Antilliaanse Nederlanders in de gemeente Hellevoetsluis zetten we in dit hoofdstuk hun demografische kenmerken en hun migratiegeschiedenis uiteen.

Achtereenvolgens gaan we in op de volgende kenmerken:

bevolkingssamenstelling (paragraaf 2.2), geslacht (paragraaf 2.3), generatie (paragraaf 2.4), leeftijd (paragraaf 2.5), burgerlijke staat (paragraaf 2.6) en buitenlandse migratie (paragraaf 2.7).

### **2.2 Bevolkingssamenstelling**

Per 1 januari 2010 telt Hellevoetsluis in totaal 39.744 inwoners (zie tabel b2.1 in de bijlage). Hiervan zijn 599 inwoners (1,5 procent) van Antilliaanse herkomst. Zij vormen hiermee een kleinere groep dan de Turkse Nederlanders (2,1 procent), maar een grotere groep dan de Marokkaanse en Surinaamse Nederlanders (respectievelijk 0,3 procent en 1,3 procent) in Hellevoetsluis. Nederland heeft per 1 januari 2010 bijna 16,6 miljoen inwoners waarvan er bijna 138.000 (0,8 procent) van Antilliaanse herkomst.

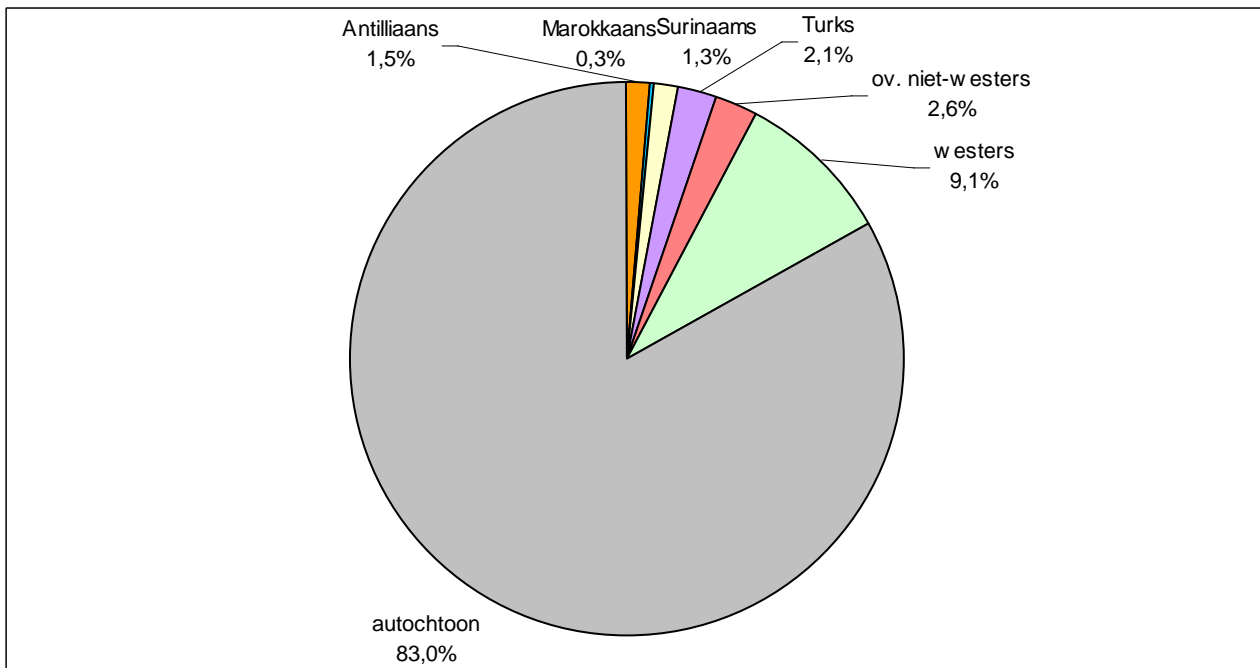

**Figuur 2.1: Bevolking naar herkomstgroep, 1 januari 2010 (in procenten van de totale bevolking)**

Bron: GBA, bewerking Risbo

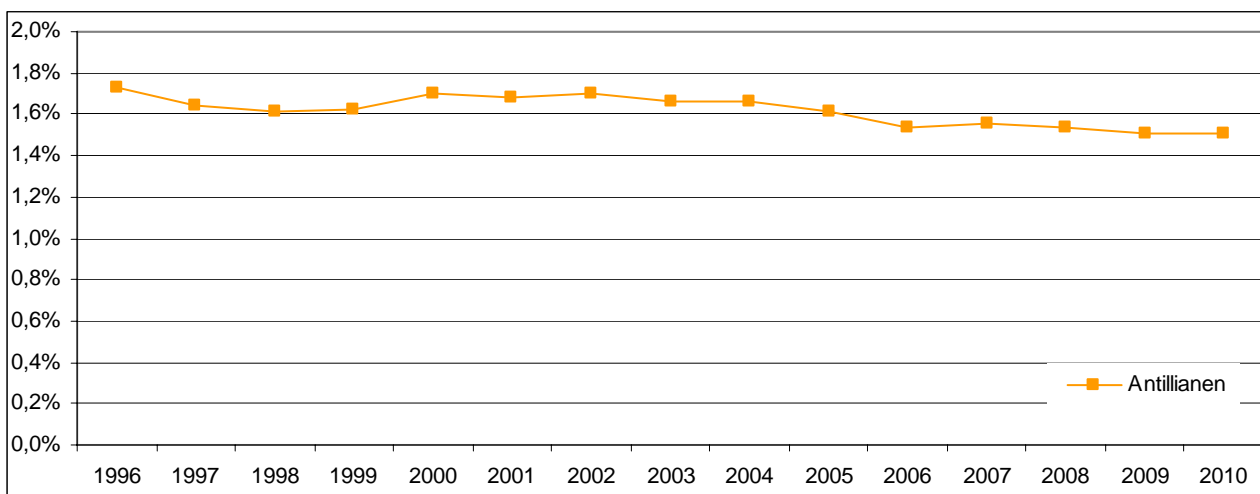

**Figuur 2.1a: Aandeel Antilliaanse Nederlanders, 1996-2010 (in procenten van de totale bevolking)**

Bron: CBS, statline, bewerking Risbo

Het aandeel Antilliaanse Nederlanders schommelt in de periode 1996-2010 tussen de 1,7 procent en 1,5 procent.

## 2.3 Geslacht

Van de Antilliaans-Nederlandse bevolking in Hellevoetsluis is 50,4 procent vrouw (zie figuur 2.2). Dit komt overeen met de totale bevolking van Hellevoetsluis waarvan 50,3 procent vrouw is.

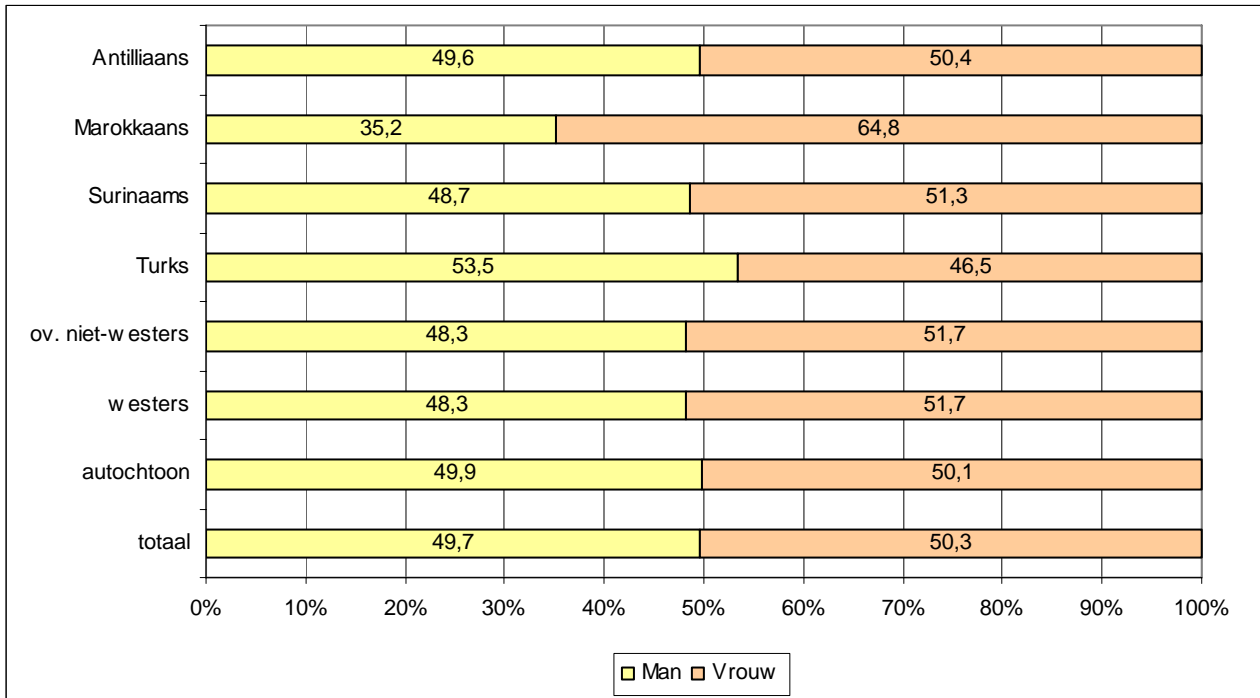

**Figuur 2.2: Bevolking naar geslacht, 1 januari 2010 (in procenten van betreffende bevolkingsgroep)**

Bron: GBA, bewerking Risbo

## 2.4 Generatie

In figuur 2.3 wordt de allochtone bevolking uitgesplitst naar eerste en tweede generatie. Allochtonen die niet in Nederland, maar in het herkomstland geboren zijn, worden tot de eerste generatie gerekend. In Nederland geboren personen met één of twee in het herkomstland geboren ouders worden tot de tweede generatie gerekend. Voor een uitgebreide toelichting op de definities verwijzen we naar de begrippenlijst en technische toelichting in de bijlagen.

Van de Antilliaans-Nederlandse inwoners van Hellevoetsluis is 40,9 procent in Nederland geboren. De tweede generatie Antilliaanse Nederlanders is relatief klein. Van alle allochtone inwoners in Hellevoetsluis is 52,8 procent van de tweede generatie.

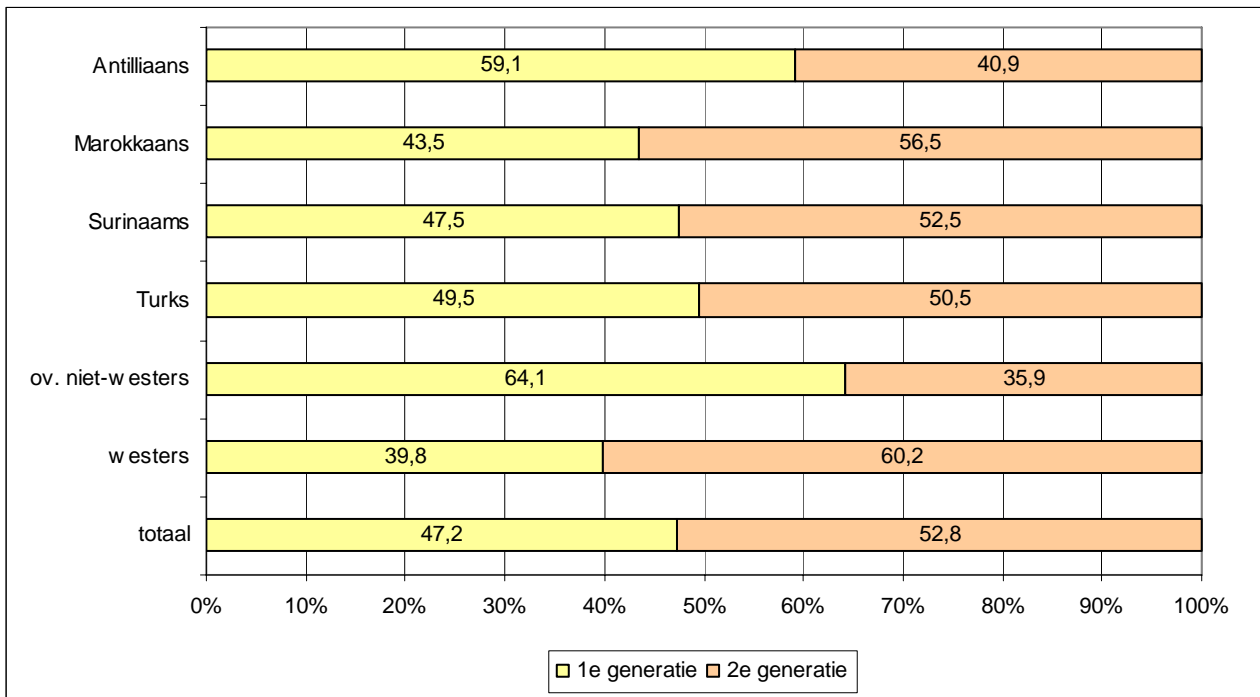

**Figuur 2.3: Allochtone bevolking naar generatie, 1 januari 2010 (in procenten van betreffende bevolkingsgroep)**

Bron: GBA, bewerking Risbo

## 2.5 Leeftijd

In figuur 2.4 wordt de leeftijdsopbouw van Antilliaans-Nederlandse inwoners van Hellevoetsluis vergeleken met andere herkomstgroepen in Hellevoetsluis. De Antilliaans-Nederlandse bevolking is relatief jong. Bijna een vijfde van de Antilliaans-Nederlandse bevolking is jonger dan twaalf jaar (18,5 procent). Van de totale bevolking van Hellevoetsluis is 13,4 procent jonger dan twaalf jaar. Van de Antilliaans-Nederlandse bevolking is slechts een klein deel 65 jaar of ouder (3,5 procent). Dit verschilt van de totale bevolking van Hellevoetsluis waarvan 13,4 procent 65 jaar of ouder is.

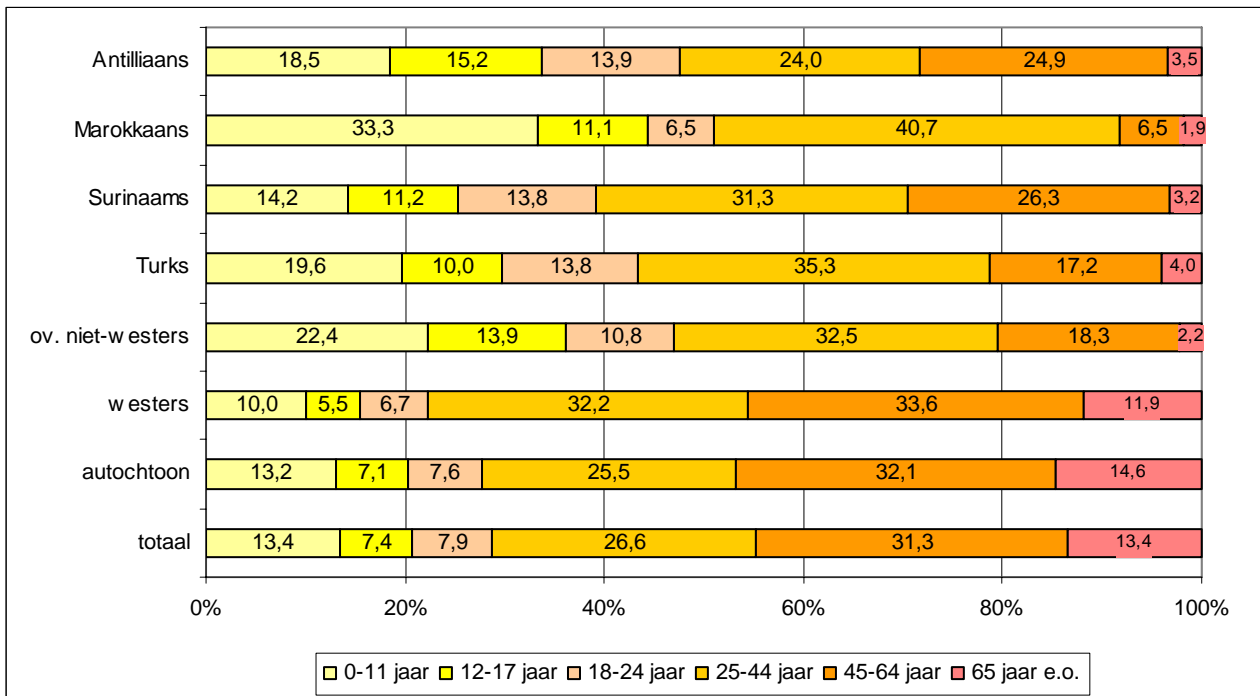

**Figuur 2.4: Bevolking naar leeftijd, 1 januari 2010 (in procenten van betreffende bevolkingsgroep)**

Bron: GBA, bewerking Risbo

Figuur 2.5 laat zien dat er een samenhang is tussen leeftijd en generatie; hoe hoger de leeftijd, hoe groter het aandeel van de eerste generatie.

Veruit het grootste deel van de Antilliaanse Nederlanders in de leeftijd van 0 t/m 19 jaar is van de tweede generatie (in Nederland geboren met één of twee in herkomstland geboren ouders). In de daarop volgende leeftijdsgroepen wordt het aandeel van de tweede generatie snel kleiner. In de leeftijdsgroep 20 t/m 24 jaar is de eerste generatie Antilliaanse Nederlanders in Hellevoetsluis groter dan de tweede generatie. Onder de Antilliaanse Nederlanders van 30 jaar en ouder is het aandeel van de tweede generatie klein tot beperkt.

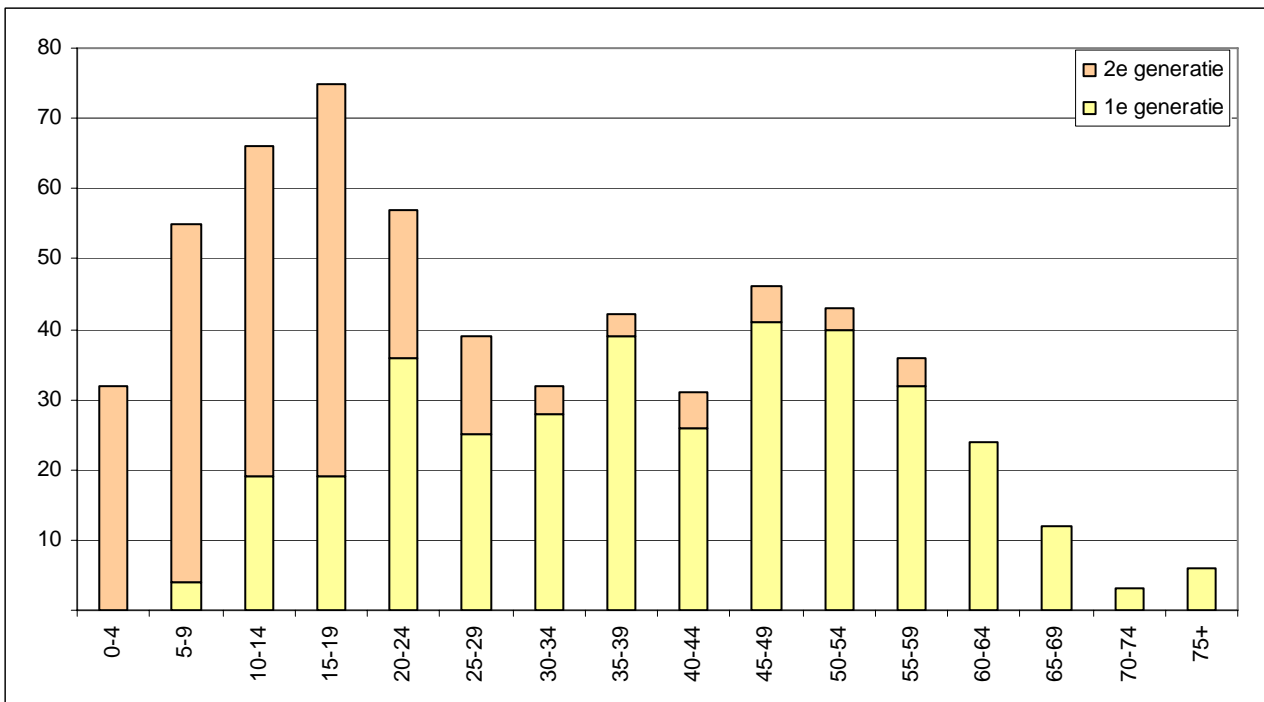

**Figuur 2.5: Antilliaanse Nederlanders naar leeftijd en generatie, 1 januari 2010 (in absolute aantallen)**

Bron: GBA, bewerking Risbo

## 2.6 Burgerlijke staat

Van alle inwoners van Hellevoetsluis van 16 jaar en ouder is ruim een kwart ongehuwd (26,4 procent), meer dan de helft gehuwd (56,6) en de rest gescheiden (10,5 procent) of weduwe/weduwnaar (6,5 procent) (zie figuur 2.6). Bij de Antilliaans-Nederlandse bevolking zien we een heel ander beeld. Het aandeel ongehuwden onder Antilliaanse Nederlanders is veel groter dan gemiddeld. Meer dan de helft van de Antilliaanse Nederlanders is ongehuwd (54,9 procent), bijna een derde is gehuwd (30,3 procent) en de rest is gescheiden (12,7 procent) of weduwe/weduwnaar (2,1 procent) (zie figuur 2.6). Het lage aandeel weduwen/weduwnaren in de migrantengroepen komt onder andere door de leeftijdsopbouw van de migrantengroepen (zie figuur 2.4). Aangezien de migrantengroepen relatief minder ouderen kennen dan gemiddeld, is het aandeel weduwen/weduwnaren logischerwijze ook kleiner dan gemiddeld.

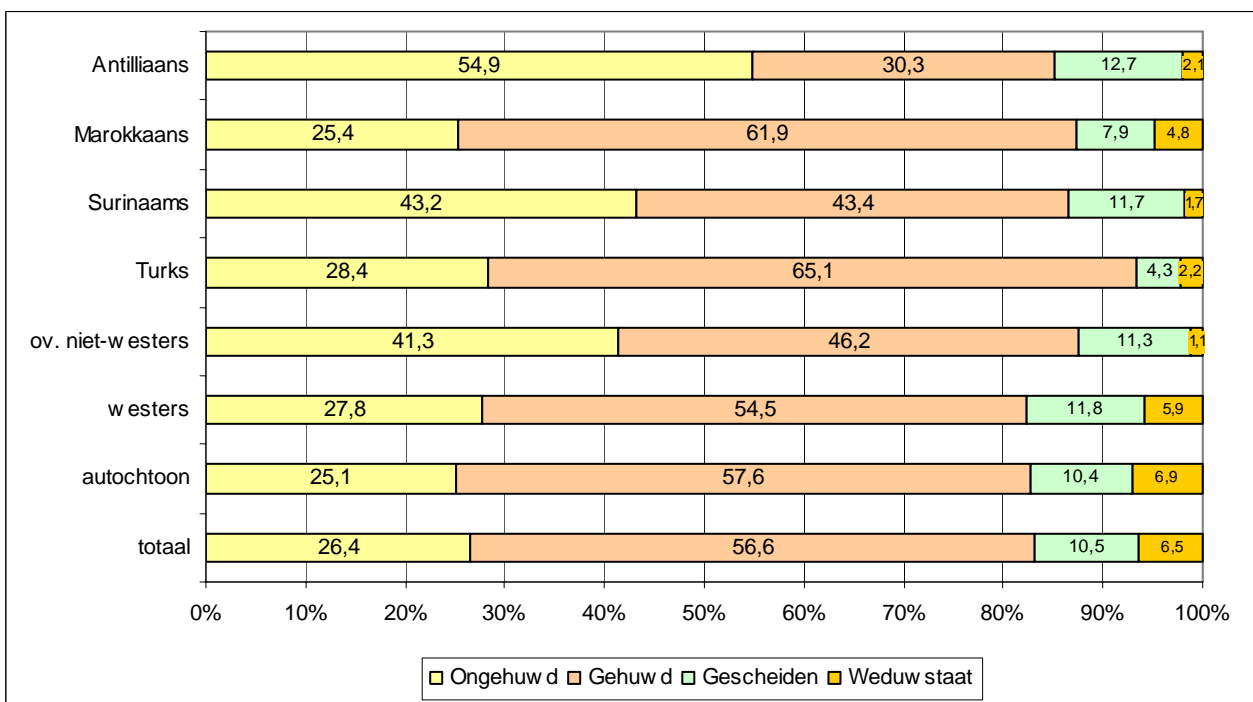

**Figuur 2.6: Bevolking (16 jaar en ouder) naar burgerlijke staat, 1 januari 2010 (in procenten van betreffende bevolkingsgroep)**

Bron: GBA, bewerking Risbo

## 2.7 Buitenlandse migratie

In figuur 2.7 wordt de immigratie en emigratie van Antillianen sinds 1988 weergegeven. Met immigratie bedoelen we hier de vestiging van Antillianen (en Arubanen) vanuit het buitenland in Hellevoetsluis, met emigratie het vertrek van Antillianen (en Arubanen) vanuit Hellevoetsluis naar het buitenland.

We zien dat het aantal Antillianen dat vanuit het buitenland naar Hellevoetsluis migreert de afgelopen twintig jaar fluctueert. In de periode 1988-1990 neemt de immigratie toe, in 1990 komen 145 Antillianen vanuit het buitenland naar Hellevoetsluis. Vanaf 1991 neemt de immigratie sterk af tot 1999. Tijdens de periode 1999-2001 is de immigratie redelijk constant met ongeveer gemiddeld 38 immigranten. Tussen 2002 en 2009 ligt het aantal immigranten op circa 11 per jaar. Het aantal emigranten fluctueert vooral tussen 1988 en 1995. Dit leidt in de periode 1992-1995 tot een vertrekoverschot. Na 1995 daalt het aantal emigranten geleidelijk. In 2006 is er slechts 1 emigrant. Afgezien van kleine vertrekoverschotten in 2004 en 2005 is er verder sprake van een vestigingsoverschot. In 2010 zijn er evenveel immigranten als emigranten (beide 6).

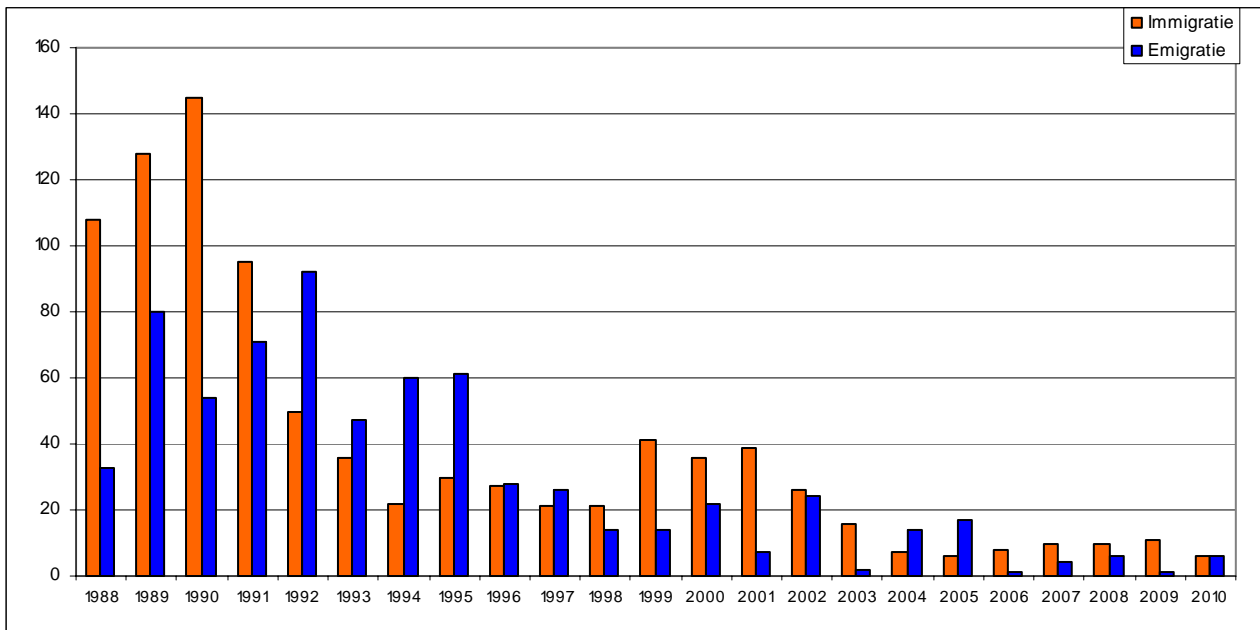

**Figuur 2.7: Buitenlandse migratie van Antillianen, 1988-2010 (in absolute aantallen)**

Bron: CBS, statline



### 3.1 Inleiding

Een goede opleiding is belangrijk voor de latere positie op de arbeidsmarkt. Een laag opleidingsniveau leidt in het algemeen tot geringere arbeidsmarktkansen, zowel in termen van participatie als het niveau waarop men werkzaam wordt. In paragraaf 3.2 wordt eerst kort ingegaan op de gebruikte begrippen en de databron. Vervolgens staan we in paragraaf 3.3 stil bij de positie van jongeren in de leeftijd 12 t/m 22 jaar in het voortgezet onderwijs en het middelbaar beroepsonderwijs. Een van de hoofddoelstellingen van het beleid is het terugdringen van voortijdig schoolverlaten onder Antilliaanse Nederlanders. In paragraaf 3.4 presenteren we cijfers over nieuwe voortijdig schoolverlaters in het schooljaar 2009/2010. We bekijken of (en zo ja in welke mate) er een oververtegenwoordiging is van Antilliaans-Nederlandse nieuwe voortijdig schoolverlaters ten opzichte van de totale bevolking van de gemeente en of zich hierin ten opzichte van het schooljaar 2008/2009 veranderingen hebben voorgedaan.

### 3.2 Gebruikte begrippen en databron

#### **Leerlingen, deelnemers en voortijdig schoolverlaters**

In deze paragraaf gaan we kort in op de gebruikte begrippen. In paragraaf 3.3 rapporteren we over jongeren in de leeftijd van 12 t/m 22 jaar in het voortgezet onderwijs (vo), middelbaar beroepsonderwijs (mbo) en hoger onderwijs (ho). De cijfers hebben uitsluitend betrekking op het bekostigde onderwijs. Jongeren die particulier onderwijs volgen blijven buiten beschouwing. In dit hoofdstuk gebruiken we voor jongeren die onderwijs volgen in het algemeen de term leerlingen. Leerlingen die een mbo-opleiding volgen worden ook wel aangeduid als deelnemers. In schema 3.1 is, ter verduidelijking van de gebruikte termen en de niveaus, het Nederlandse onderwijsstelsel schematisch weergegeven.

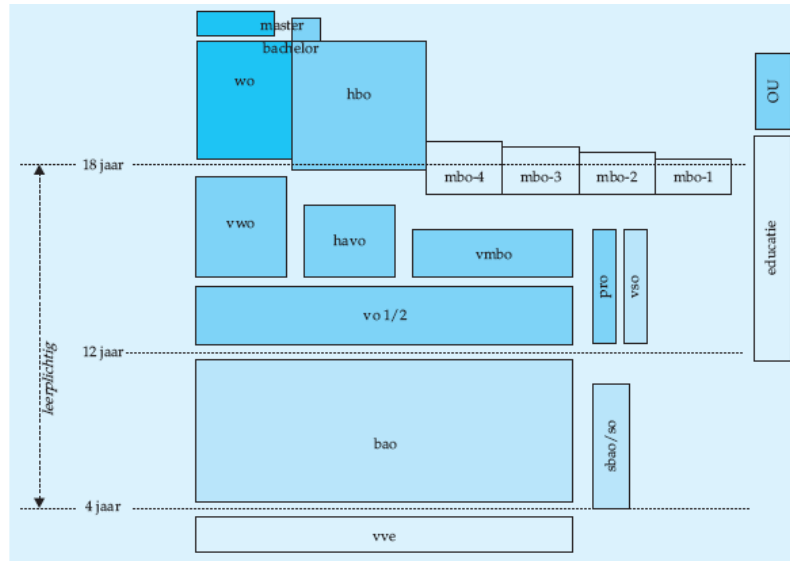

Bron: OCW.

bao	basisonderwijs	so	speciaal onderwijs
bbl	beroepsbegeleidende leerweg	vmbo	voorbereidend middelbaar beroeps- onderwijs
bol	beroepsopleidende leerweg	vo	voortgezet onderwijs
havo	hoger algemeen voortgezet onderwijs	vso	voortgezet speciaal onderwijs
hbo	hoger beroepsonderwijs	vve	voor- en vroegschoolse educatie
mbo	middelbaar beroepsonderwijs	vwo	voorbereidend wetenschappelijk onderwijs
OU	Open Universiteit	wo	wetenschappelijk onderwijs
pro	praktijkonderwijs		
sbao	speciaal basisonderwijs		

**Schema 3.1: Het Nederlandse onderwijsstelsel**

Bron: CBS

In paragraaf 3.4 gaan we in op nieuwe voortijdig schoolverlaters (vsv-ers). Onder de nieuwe vsv-ers worden alle leerlingen van 12 t/m 22 jaar verstaan, die in een schooljaar zonder startkwalificatie (diploma van havo, vwo of mbo met minimaal niveau 2) het onderwijs verlaten. Voor de berekening van het percentage nieuwe vsv-ers is het aantal nieuwe vsv-ers in het schooljaar 2009/2010 gedeeld door het totaal aantal leerlingen in het voortgezet onderwijs en het middelbaar beroepsonderwijs in de leeftijd van 12 t/m 22 jaar in de gemeente per 1 januari 2010 en vermenigvuldigd met 100.

**Data**

De in dit hoofdstuk gepresenteerde onderwijsgegevens zijn gebaseerd op registraties in de Basisregistratie Onderwijs (BRON) en aangeleverd door de Dienst Uitvoering Onderwijs (DUO). Alle leerlingen in het bekostigd voortgezet en middelbaar beroepsonderwijs staan in BRON geregistreerd.

### **Voorlopige cijfers**

In maart is het aantal voortijdig schoolverlaters van voorgaand schooljaar bekend. Deze gegevens hebben de status 'voorlopig' omdat het gaat om gegevens die zijn aangeleverd door de onderwijsinstellingen, maar nog niet zijn gecontroleerd door een accountant. Door de accountantscontrole en door inschrijfmutaties die met terugwerkende kracht worden verwerkt, kunnen er verschillen ontstaan tussen de voorlopige en definitieve cijfers. De definitieve cijfers zijn steeds in oktober bekend. Een voorbeeld: de voorlopige vsv-cijfers van schooljaar 2009/2010 zijn in maart 2011 bekend en worden in oktober 2011 definitief vastgesteld.<sup>4</sup> In dit rapport presenteren we de voorlopige cijfers. Dit geldt zowel voor de cijfers van het schooljaar 2008/2009 als die van het schooljaar 2009/2010.

### **Koppeling**

Nieuwe voortijdig schoolverlaters in het schooljaar 2008/2009 en 2009/2010 zijn op basis van het versleutelde burgerservicenummer (BSN) gekoppeld aan het bevolkingsbestand per 1 januari 2009 en 2010. Indien het nummer in een van de bestanden niet bekend is, kan er geen koppeling worden gemaakt. Jongeren waarvan geen nummer bekend is, zijn in onderstaande tabellen dus niet opgenomen. Ook jongeren die in de loop van 2010 vanuit een niet in het onderzoek betrokken gemeente in een van de betrokken gemeente zijn komen wonen, vallen buiten onderstaande analyses. De in dit hoofdstuk gepresenteerde cijfers kunnen daardoor licht afwijken van eerder door DUO gepresenteerde cijfers.

---

<sup>4</sup> OCW (2010). *Handleiding vsv-cijferproducten*, p. 17

### 3.3 Leerlingen en deelnemers

Figuur 3.1 gaat in op de positie van 12 t/m 22-jarige jongeren in het bekostigde onderwijs. We zien dat 59,5 procent van de 12 t/m 22-jarige jongeren uit Hellevoetsluis voortgezet onderwijs volgt, ruim een kwart (27,6 procent) middelbaar beroepsonderwijs (mbo) volgt en 12,8 procent volgt hoger onderwijs.<sup>5</sup> Het aandeel Antilliaans-Nederlandse leerlingen dat voortgezet onderwijs geniet is bijna gelijk aan het aandeel van de totale groep leerlingen (58,7 procent) Van de Antilliaans-Nederlandse leerlingen volgt een bovengemiddeld groot deel een mbo-opleiding (36,5 procent). Een klein deel van de Antilliaans-Nederlandse leerlingen volgt hoger onderwijs (4,8 procent).

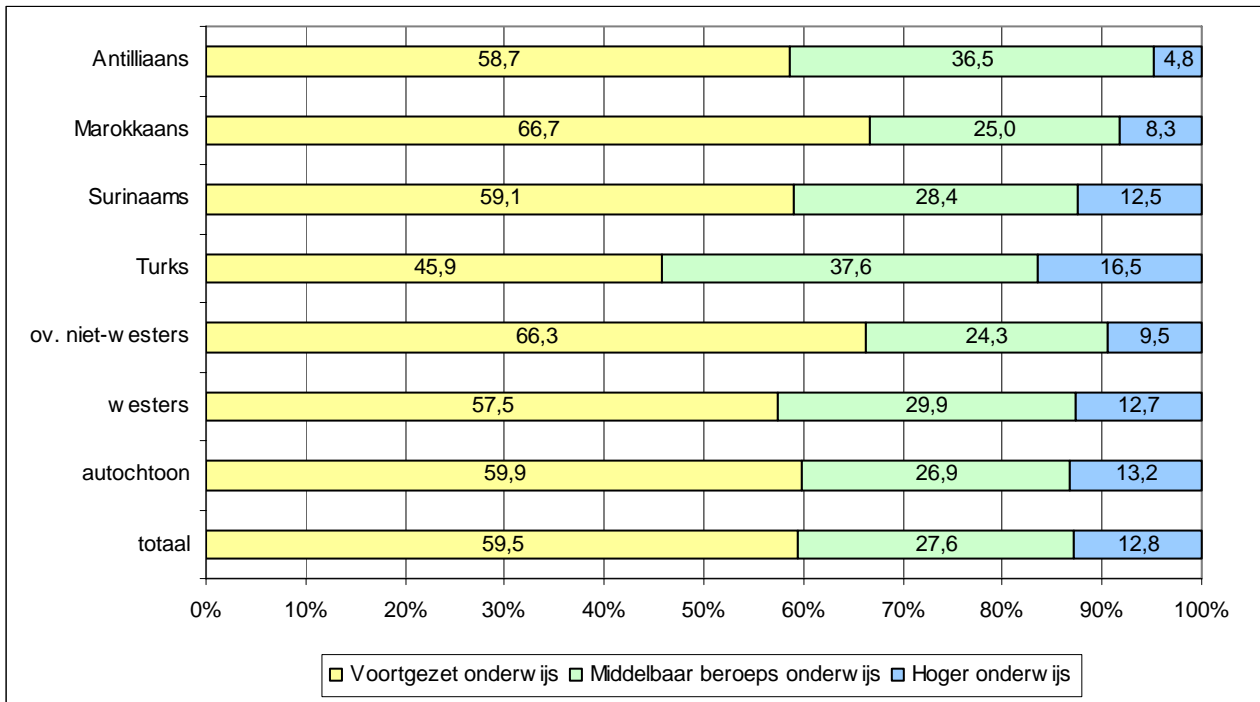

**Figuur 3.1: Leerlingen in het voortgezet onderwijs, mbo en hoger onderwijs naar etnische herkomst, 1 januari 2010 (in procenten van betreffende bevolkingsgroep)**

Bron: BRON, DUO, bewerking Risbo

<sup>5</sup> Een deel van de 12-jarigen (en ook 13-jarigen) volgt nog basisonderwijs. Hierover is in de monitor geen informatie beschikbaar.

### 3.3.1 Antilliaans-Nederlandse leerlingen in het voortgezet onderwijs

In deze paragraaf gaan we in op 12 t/m 22-jarige leerlingen in het voortgezet onderwijs. In figuur 3.2 wordt per herkomstgroep aangegeven welk deel van de leerlingen praktijkonderwijs, vmbo, havo en vwo volgt.<sup>6</sup>

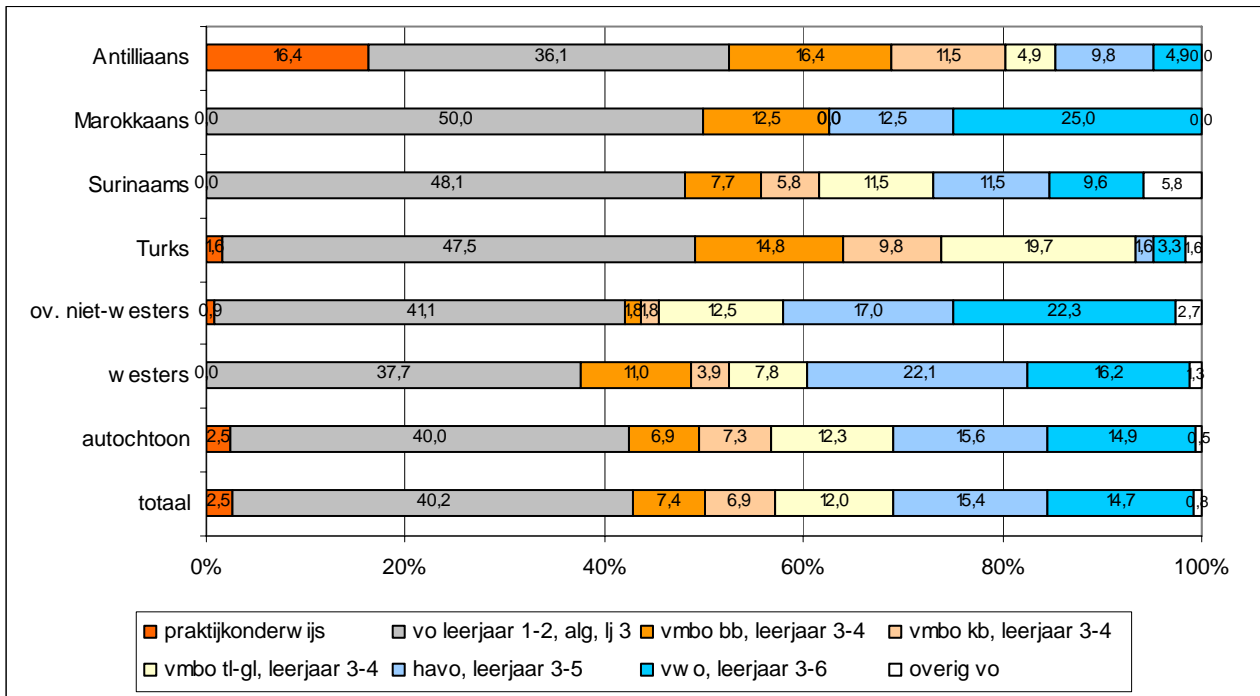

**Figuur 3.2:** Leerlingen in het voortgezet onderwijs naar onderwijsniveau en etnische herkomst, 1 januari 2010 (in procenten van betreffende bevolkingsgroep)

Bron: BRON, DUO, bewerking Risbo

Uit figuur 3.2 wordt duidelijk dat een bovengemiddeld groot deel van de Antilliaans-Nederlandse jongeren in Hellevoetsluis praktijkonderwijs volgt (16,4 procent). Het praktijkonderwijs is bestemd voor leerlingen die niet in staat zijn om een diploma te behalen in het vmbo. Het beoogt de leerlingen op te leiden voor zeer eenvoudig werk op de arbeidsmarkt. Stages zijn daarbij een essentieel onderdeel. Antilliaans-Nederlandse leerlingen zijn bovengemiddeld vertegenwoordigd op het vmbo bb (16,4 procent tegenover 7,4 procent van de totale groep leerlingen).

We zien verder dat van de Antilliaans-Nederlandse leerlingen 9,8 procent in de bovenbouw van de havo zit en 4,9 procent in de bovenbouw van het vwo. Antilliaans-Nederlandse leerlingen blijven achter bij de totale groep leerlingen

<sup>6</sup> Leerlingen in het speciaal onderwijs zijn in deze figuur buiten beschouwing gelaten. Het speciaal onderwijs is voor leerlingen met een functiebeperking (zie schema 3.1). Hierover is in de monitor geen informatie beschikbaar.

uit Hellevoetsluis waarvan 15,4 procent in de bovenbouw van de havo zit en 14,7 procent in de bovenbouw van het vwo.

### 3.3.2 Antilliaans-Nederlandse leerlingen in het mbo

Figuur 3.3 heeft betrekking op 12 t/m 22-jarige leerlingen in het mbo. Het mbo kent met name in de beroepsbegeleidende leerweg een aanzienlijk aantal leerlingen dat ouder is dan 22 jaar. Deze blijven hier buiten beschouwing omdat er geen gegevens over beschikbaar zijn.

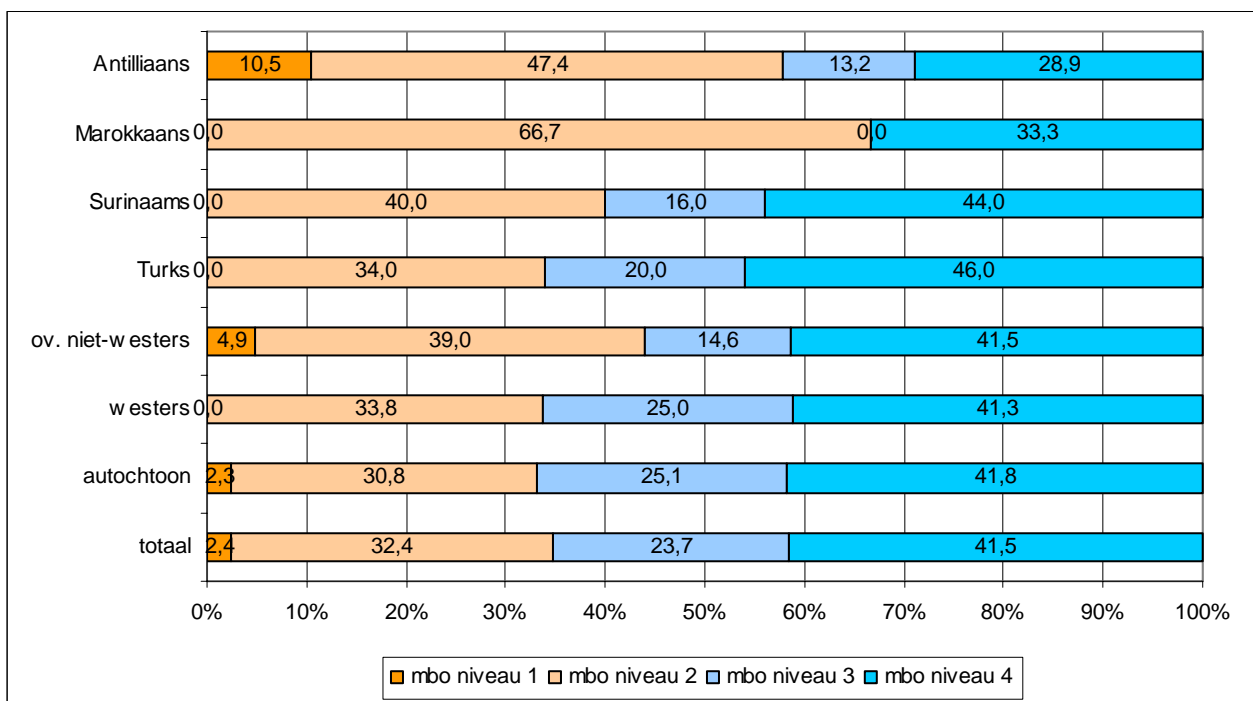

**Figuur 3.3: Leerlingen (12-22 jaar) in het mbo naar niveau en etnische herkomstgroep, 1 januari 2010 (in procenten van betreffende bevolkingsgroep)**

Bron: BRON, DUO, bewerking Risbo

Figuur 3.3 laat zien dat van alle Antilliaans-Nederlandse mbo-leerlingen 10,5 procent een assistent-opleiding volgt, dat wil zeggen een opleiding op het laagste niveau binnen het middelbaar beroepsonderwijs. In vergelijking met de totale groep leerlingen (2,4 procent) is de Antilliaans-Nederlandse groep bovengemiddeld vertegenwoordigd op de assistent-opleidingen. Verder zien we dat 47,4 procent van de Antilliaans-Nederlandse mbo-leerlingen de basisberoepsopleiding (niveau 2) en 13,2 procent de vakopleiding (niveau 3) volgt. Van de Antilliaans-Nederlandse mbo-leerlingen volgt 28,9 procent een opleiding op niveau 4. Van de totale bevolking van Hellevoetsluis volgt 41,4 procent een opleiding op mbo niveau 4. Antilliaans-Nederlandse leerlingen zijn ondervertegenwoordigd op de hogere niveaus binnen het mbo.

### 3.4 Nieuwe voortijdig schoolverlaters

In deze paragraaf gaan we in op nieuwe voortijdig schoolverlaters (vsv-ers). We bekijken het aandeel nieuwe voortijdig schoolverlaters onder Antilliaans-Nederlandse jongeren en relateren dit aan het aandeel nieuwe voortijdig schoolverlaters onder alle jongeren in Hellevoetsluis. We maken daarbij tevens een vergelijking tussen het aandeel nieuwe voortijdig schoolverlaters in de schooljaren 2008/2009 en 2009/2010. In figuur 3.4 is het aandeel nieuwe voortijdig schoolverlaters in de leeftijd van 12 t/m 22 jaar per schooljaar opgenomen.

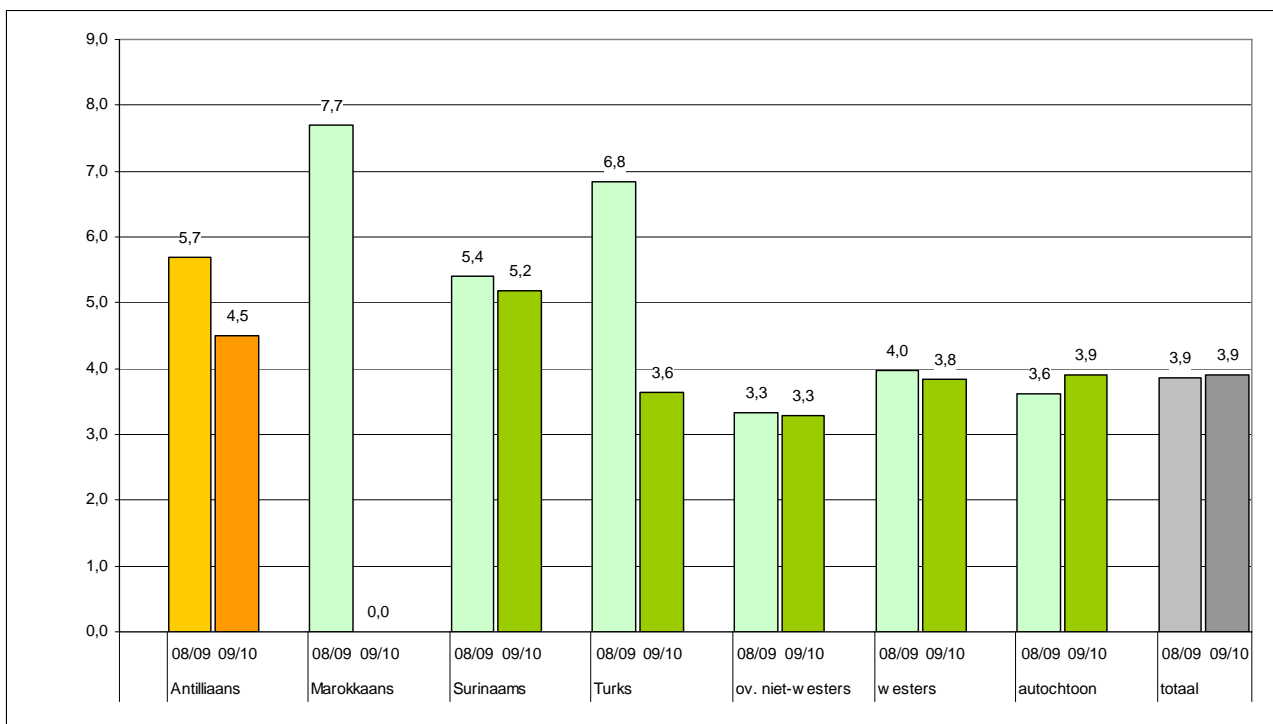

**Figuur 3.4: Nieuwe voortijdig schoolverlaters (12-22 jaar) naar etnische herkomst, schooljaar 2008/2009 en 2009/2010 (in procenten van betreffende deelpopulatie)**

Bron: BRON, DUO, bewerking Risbo, voorlopige cijfers

Per 1 januari 2010 wonen er in Hellevoetsluis 3.282 jongeren van 12 t/m 22 jaar die voortgezet onderwijs of middelbaar beroepsonderwijs volgen (zie tabel 3.1). In het schooljaar 2009/2010 hebben er hiervan 128 (3,9 procent) de school voortijdig verlaten. Het aandeel nieuwe voortijdig schoolverlaters is gelijk gebleven ten opzichte van het schooljaar 2008/2009 toen eveneens 3,9 procent van de jongeren zonder startkwalificatie uitstroomde.

Van de 89 Antilliaans-Nederlandse jongeren die voortgezet onderwijs of middelbaar beroepsonderwijs volgen hebben er 4 (4,5 procent) de school voortijdig verlaten. Het aandeel Antilliaans-Nederlandse jongeren dat de school

voortijdig verlaat is afgenomen ten opzichte van het schooljaar 2008/2009, toen 5,7 procent de school voortijdig verliet.

*Oververtegenwoordiging*

Een belangrijke doelstelling van het beleid is het terugdringen van de oververtegenwoordiging van Antilliaans-Nederlandse voortijdig schoolverlaters. De oververtegenwoordiging wordt berekend door het verschil tussen het aandeel nieuwe voortijdig schoolverlaters in de totale groep en de groep van Antilliaanse Nederlanders te delen door het aandeel in de totale groep.<sup>7</sup> In tabel 3.1 is per herkomstgroep het aantal en aandeel nieuwe voortijdig schoolverlaters en de oververtegenwoordiging weergegeven. Van alle jongeren die voortgezet of middelbaar beroepsonderwijs volgen is 3,9 procent een nieuwe voortijdig schoolverlater. Van de Antilliaans-Nederlandse jongeren heeft 4,5 procent de school voortijdig verlaten. De oververtegenwoordiging van de Antilliaans-Nederlandse nieuwe voortijdig schoolverlaters komt daarmee uit op 15 procent.<sup>8</sup> Dat is 32 procentpunten lager dan de oververtegenwoordiging van 47 procent in het schooljaar 2008/2009. Onder zowel de Antilliaans-Nederlandse voortijdig schoolverlaters als onder de totale groep schoolverlaters gaat het om een afname van 1 persoon.

**Tabel 3.1: Nieuwe voortijdig schoolverlaters (12-22 jaar) naar etnische herkomst, schooljaar 2008/2009 en 2009/2010**

	Antilliaans			totaal		
	08/09	09/10	verschil	08/09	09/10	verschil
leerlingen vo/mbo 12 t/m 22 jaar	88	89		3.347	3.282	
nieuw voortijdig schoolverlaten (N)	5	4	-1	129	128	-1
nieuw voortijdig schoolverlaten (%)	5,7	4,5	-1,2	3,9	3,9	0,0
oververtegenwoordiging (%)	47	15	-32	nvt	nvt	nvt

Bron: BRON, DUO, bewerking Risbo, voorlopige cijfers

In tabel b3.3 in de bijlage wordt het aantal, het percentage nieuwe voortijdig schoolverlaters en de oververtegenwoordiging gepresenteerd voor alle 22 Antillianengemeenten.

<sup>7</sup> Een rekenvoorbeeld: als van alle jongeren in de gemeente 5% de school voortijdig verlaat en van de jongeren in de herkomstgroep 7,5% dan is de oververtegenwoordiging:  $((7,5-5)/5)*100=50\%$

<sup>8</sup> Het percentage oververtegenwoordiging is berekend op basis van de niet-afgeronde percentages.



## Hoofdstuk 4 **Arbeid en Uitkering**

### **4.1 Inleiding**

In dit hoofdstuk gaan we in op de arbeids- en uitkeringsituatie van de Antilliaans-Nederlandse bevolking. In paragraaf 4.2 wordt allereerst kort ingegaan op de gebruikte begrippen en databronnen. Vervolgens wordt in paragraaf 4.3 gerapporteerd over het aandeel niet-werkende werkzoekenden. Het aandeel werkzoekenden onder Antilliaanse Nederlanders is landelijk gezien hoger dan in de totale bevolking. Het reduceren van de oververtegenwoordiging van Antilliaanse Nederlanders op dit terrein is een belangrijke doelstelling van het beleid gericht op Antilliaanse Nederlanders. We bekijken of er ten opzichte van de totale bevolking van de gemeente een oververtegenwoordiging is van Antilliaans-Nederlandse werkzoekenden en of zich hierin ten opzichte van 2009 veranderingen hebben voorgedaan. In paragraaf 4.4 doen we een soortgelijke analyse voor het aandeel uitkeringsontvangers onder Antilliaanse Nederlanders.

### **4.2 Gebruikte begrippen en databronnen**

#### **Niet-werkende werkzoekenden en uitkeringsontvangers**

In deze paragraaf gaan we kort in op de gebruikte begrippen. In paragraaf 4.3 rapporteren we over niet-werkende werkzoekenden (NWW) in de leeftijd van 15 t/m 64 jaar. Een niet-werkende werkzoekende is gedefinieerd als een persoon die bij een vestiging van het UWV WERKbedrijf is ingeschreven als een werkzoekende zonder werk of als werkzoekende die minder dan twaalf uur per week werkt met een inschrijfdatum en geen uitschrijfdatum. In paragraaf 4.4 gaan we in op personen die een uitkering ontvangen in het kader van de Wet werk en bijstand (WWB), de Wet investeren in jongeren (WIJ) en/of de Wet inkomensvoorziening oudere en gedeeltelijk arbeidsongeschikte werkloze werknemers, respectievelijk arbeidsongeschikte zelfstandigen (IOAW en IOAZ).<sup>9</sup>

---

<sup>9</sup> In een paar gemeenten zijn ook enkele personen die een uitkering ontvangen in het kader van de Wet inkomensvoorziening kunstenaars (WIK) in het bestand opgenomen. Deze blijven in de navolgende analyses buiten beschouwing.

Veelal wordt gerapporteerd over het percentage niet-werkende werkzoekenden en uitkeringsontvangers. Deze percentages zijn berekend door het aantal NWW-ers (respectievelijk het aantal uitkeringsontvangers) te delen door het aantal personen in de leeftijd van 15 t/m 64 jaar (de potentiële beroepsbevolking) en te vermenigvuldigen met 100.

### **Data**

De in dit hoofdstuk gepresenteerde gegevens over niet-werkende werkzoekenden zijn gebaseerd op registraties afkomstig van het UWV WERKbedrijf. Het UWV WERKbedrijf levert aan veel gemeenten jaarlijks een databestand met niet-werkende werkzoekenden per 31 december. Dit databestand is, met toestemming van UWV WERKbedrijf, door de gemeenten aan Risbo doorgeleverd. Voor dit onderzoek is gebruik gemaakt van het bestand met werkzoekenden die per 31-12-2009 bij het UWV WERKbedrijf stonden ingeschreven. De cijfers over uitkeringen zijn afkomstig van de gemeentelijke of regionale uitkeringsinstanties. De cijfers hebben 1-1-2010 als peildatum.

## **4.3 Werkzoekenden**

In figuur 4.1a is het aandeel werkzoekenden in de leeftijd van 15 t/m 64 jaar in 2009 en 2010 opgenomen. Per 1 januari 2010 wonen in Hellevoetsluis 27.657 personen van 15 t/m 64 jaar. Daarvan staan er 814 (2,9 procent) als niet-werkende werkzoekende bij het UWV WERKbedrijf ingeschreven (zie ook tabel 4.1). Het aandeel niet-werkende werkzoekenden is gestegen ten opzichte van 2009. Toen stond 2,2 procent van de 15 t/m 64-jarigen als niet-werkende werkzoekende ingeschreven.

Van de 425 Antilliaanse Nederlanders van 15 t/m 64 jaar zijn er 27 (6,4 procent) als niet-werkende werkzoekende geregistreerd. Het aandeel Antilliaans-Nederlandse werkzoekenden is toegenomen ten opzichte van 2009, toen 5,2 procent als niet werkende werkzoekende stond ingeschreven.

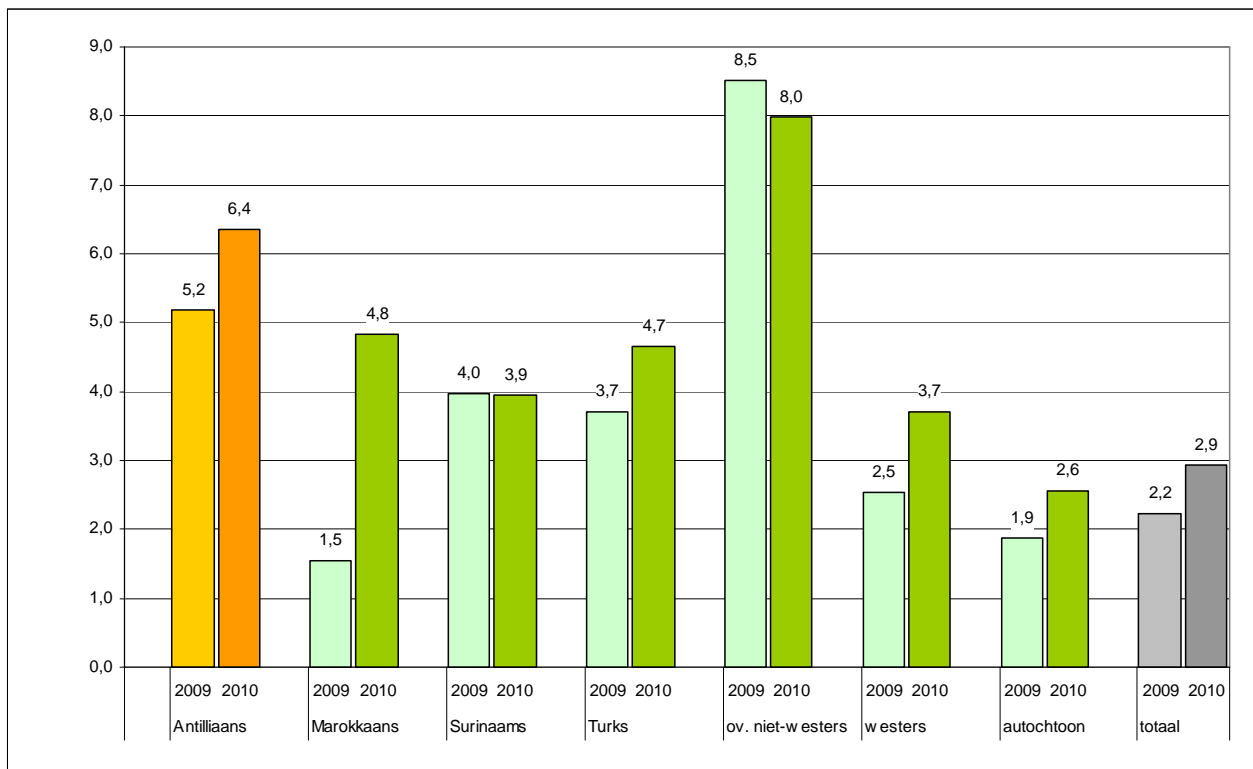

**Figuur 4.1a: Werkzoekenden (15-64 jaar) naar etnische herkomst, per 1 januari 2009 en 2010 (in procenten van betreffende bevolkingsgroep)**

Bron: UWV WERKbedrijf, bewerking Risbo

### Oververtegenwoordiging

Het aandeel niet-werkende werkzoekenden onder Antilliaanse Nederlanders is hoger dan in de totale bevolking van Hellevoetsluis. Een doelstelling van het beleid is het terugdringen van de oververtegenwoordiging van Antilliaans-Nederlandse niet-werkende werkzoekenden. De oververtegenwoordiging geeft aan in hoeverre het percentage Antilliaans-Nederlandse werkzoekenden afwijkt van dat onder de hele bevolking in de gemeente. De oververtegenwoordiging wordt berekend door het verschil tussen het aandeel werkzoekenden in de totale groep en de groep van Antilliaanse Nederlanders te delen door het aandeel in de totale groep.<sup>10</sup> In tabel 4.1 is per herkomstgroep het aantal en aandeel werkzoekenden onder 15 t/m 64-jarigen en het percentage oververtegenwoordiging weergegeven voor de afgelopen twee jaar. Van alle 15 t/m 64-jarigen is 2,9 procent werkzoekend. Van de Antilliaanse Nederlanders in de leeftijd van 15 t/m 64 jaar is 6,4 procent werkzoekend. De oververtegenwoordiging van de Antilliaans-Nederlandse werkzoekenden ten opzichte van de totale bevolking is 116 procent.<sup>11</sup> Dat is 18 procentpunten lager

<sup>10</sup> Een rekenvoorbeeld: als van alle 15-64 jarigen in de gemeente 8% al werkzoekende staat ingeschreven en van de 15-64 jarigen in de herkomstgroep 10% dan is de oververtegenwoordiging:  $((10-8)/8)*100=25\%$

<sup>11</sup> Het percentage oververtegenwoordiging is berekend op basis van de niet-afgeronde percentages.

dan de oververtegenwoordiging van 134 procent in 2009. Onder Antilliaans-Nederlandse werkzoekenden gaat het om een toename van 5 personen, onder de totale groep werkzoekenden om een toename van 200 personen.

**Tabel 4.1: Werkzoekenden (15-64 jaar) naar etnische herkomst, per 1 januari 2009 en 2010**

	Antilliaans			totaal		
	2009	2010	verschil	2009	2010	verschil
bevolking van 15-64 jaar	424	425		27.690	27.657	
werkzoekenden (N)	22	27	5	614	814	200
werkzoekenden (%)	5,2	6,4	1,2	2,2	2,9	0,7
oververtegenwoordiging (%)	134	116	-18	nvt	nvt	nvt

Bron: UWV WERKbedrijf, bewerking Risbo

## Jongeren

In deze paragraaf kijken we naar het aandeel werkzoekenden onder Antilliaans-Nederlandse jongeren in vergelijking met het aandeel werkzoekenden onder alle jongeren in Hellevoetsluis. Als we figuur 4.1a vergelijken met figuur 4.1b zien we dat het aandeel werkzoekenden onder jongeren van 15 t/m 24 jaar lager is dan onder ouderen.

Er wonen 4.632 jongeren van 15 t/m 24 jaar in Hellevoetsluis (zie ook tabel 4.2). Daarvan staan er 94 (2,0 procent) als werkzoekende geregistreerd. Het aandeel werkzoekende jongeren is toegenomen in vergelijking met 2009. Toen was 0,9 procent als werkzoekende ingeschreven (zie figuur 4.1b).

Van de 132 Antilliaans-Nederlandse jongeren zijn er 5 (3,8 procent) werkzoekend. In 2009 was het percentage werkzoekenden lager, namelijk 0,8 procent.

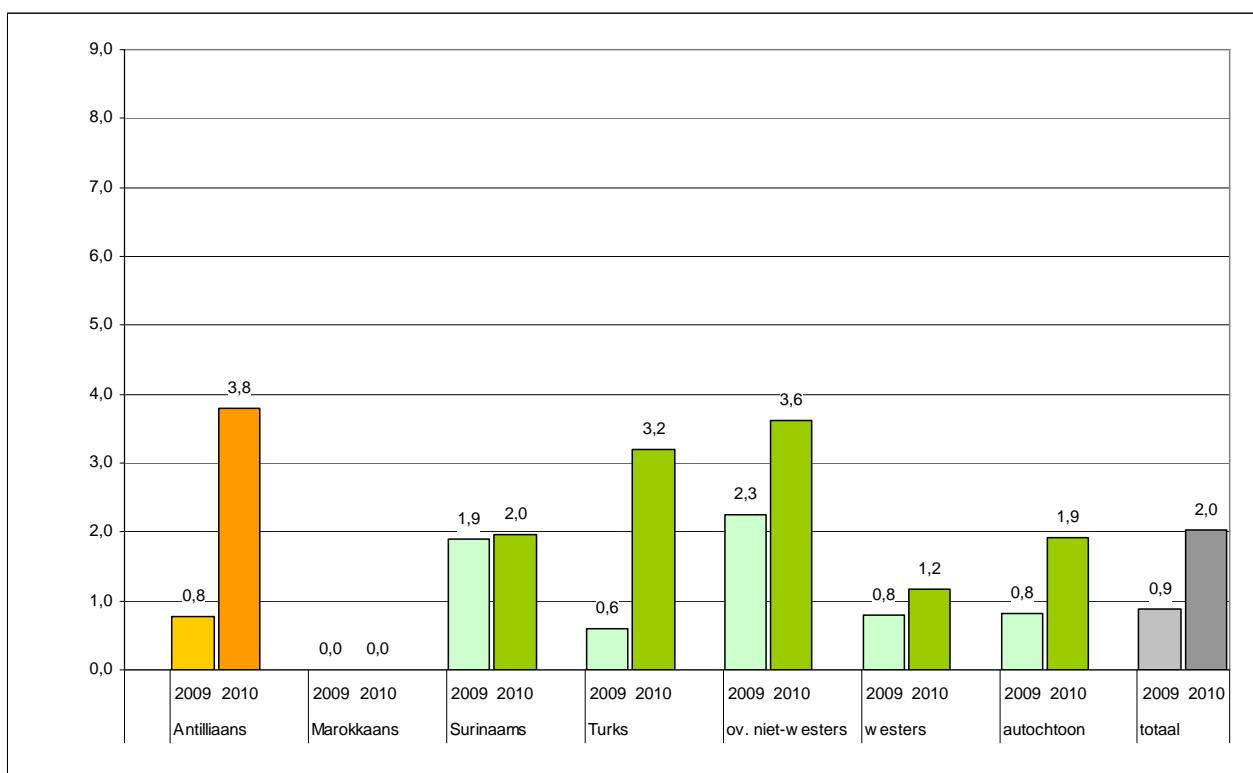

**Figuur 4.1b: Werkzoekenden (15-24 jaar) naar etnische herkomst, per 1 januari 2009 en 2010 (in procenten van betreffende bevolkingsgroep)**

Bron: UWV WERKbedrijf, bewerking Risbo

### Oververtegenwoordiging

In tabel 4.2 is per herkomstgroep het aantal en aandeel werkzoekenden onder 15 t/m 24-jarigen en het oververtegenwoordigingpercentage weergegeven voor

de afgelopen twee jaar. De oververtegenwoordiging van de Antilliaans-Nederlandse werkzoekende jongeren ten opzichte van de totale groep jongeren is 87 procent. Dit is 99 procentpunten hoger dan de oververtegenwoordiging van -12 procent in 2009. Onder Antilliaans-Nederlandse werkzoekende jongeren gaat het om een toename van 4 personen, onder de totale groep jongeren om een toename van 53 personen.

**Tabel 4.2: Werkzoekenden (15-24 jaar) naar etnische herkomst, per 1 januari 2009 en 2010**

	Antilliaans			totaal		
	2009	2010	verschil	2009	2010	verschil
jongeren van 15 t/m 24 jaar	129	132		4.675	4.632	
werkzoekenden (N)	1	5	4	41	94	53
werkzoekenden (%)	0,8	3,8	3,0	0,9	2,0	1,1
oververtegenwoordiging (%)	-12	87	99	nvt	nvt	nvt

Bron: UWV WERKbedrijf, bewerking Risbo

In tabel b4.5 in de bijlage wordt het aantal en het percentage werkzoekenden en de oververtegenwoordiging gepresenteerd voor alle 22 Antillianengemeenten.

#### 4.3.1 Antilliaans-Nederlandse werkzoekenden naar achtergrondkenmerken

In figuur 4.2 wordt het aandeel werkzoekenden uitgesplitst naar geslacht, leeftijd en generatie (zie ook tabel b4.1 in de bijlage). We zien dat van de Antilliaans-Nederlandse vrouwen een groter deel (8,5 procent) werkzoekend is dan van de Antilliaans-Nederlandse mannen (4,2 procent).

Het percentage werkzoekenden onder de eerste generatie Antilliaanse Nederlanders is met 8,1 procent hoger dan onder de tweede generatie (1,7 procent). Dit kan voor een deel het gevolg zijn van het verschil in de leeftijdsopbouw tussen de eerste en tweede generatie. De tweede generatie Antilliaanse Nederlanders is gemiddeld genomen veel jonger (zie figuur 2.5) en het aandeel werkzoekenden onder jongeren is veel kleiner dan onder ouderen. Om te voorkomen dat verschillen in werkzoekendenpercentages tussen generaties onterecht worden toegeschreven aan een generatie-effect, terwijl er eigenlijk sprake is van een leeftijdseffect, is in figuur 4.2 de analyse nogmaals gemaakt, maar nu voor Antilliaans-Nederlandse werkzoekenden in de leeftijd van 15 t/m 24 jaar en 25 t/m 34 jaar. We zien dat het verschil tussen de generaties na correctie voor leeftijd blijft bestaan. Van de 15 t/m 24-jarigen Antilliaanse Nederlanders van de eerste generatie is 7,3 procent werkzoekend. Van de 15 t/m 24-jarigen van de tweede generatie Antilliaanse Nederlanders is dit 1,3 procent.

Over het algemeen geldt dat het percentage werkzoekenden toeneemt met het stijgen van de leeftijd. Onder de 55 t/m 64-jarigen neemt het percentage iets af. Dit zien we zowel onder de totale bevolking van Hellevoetsluis als onder Antilliaanse Nederlanders. Antilliaans-Nederlandse werkzoekenden zijn echter binnen elke onderscheiden leeftijdscategorie oververtegenwoordigd. Van de 25 t/m 34-jarige Antilliaanse Nederlanders is 7,0 procent werkzoekend, van de groep 55 t/m 64 jarigen is 6,7 procent werkzoekend.

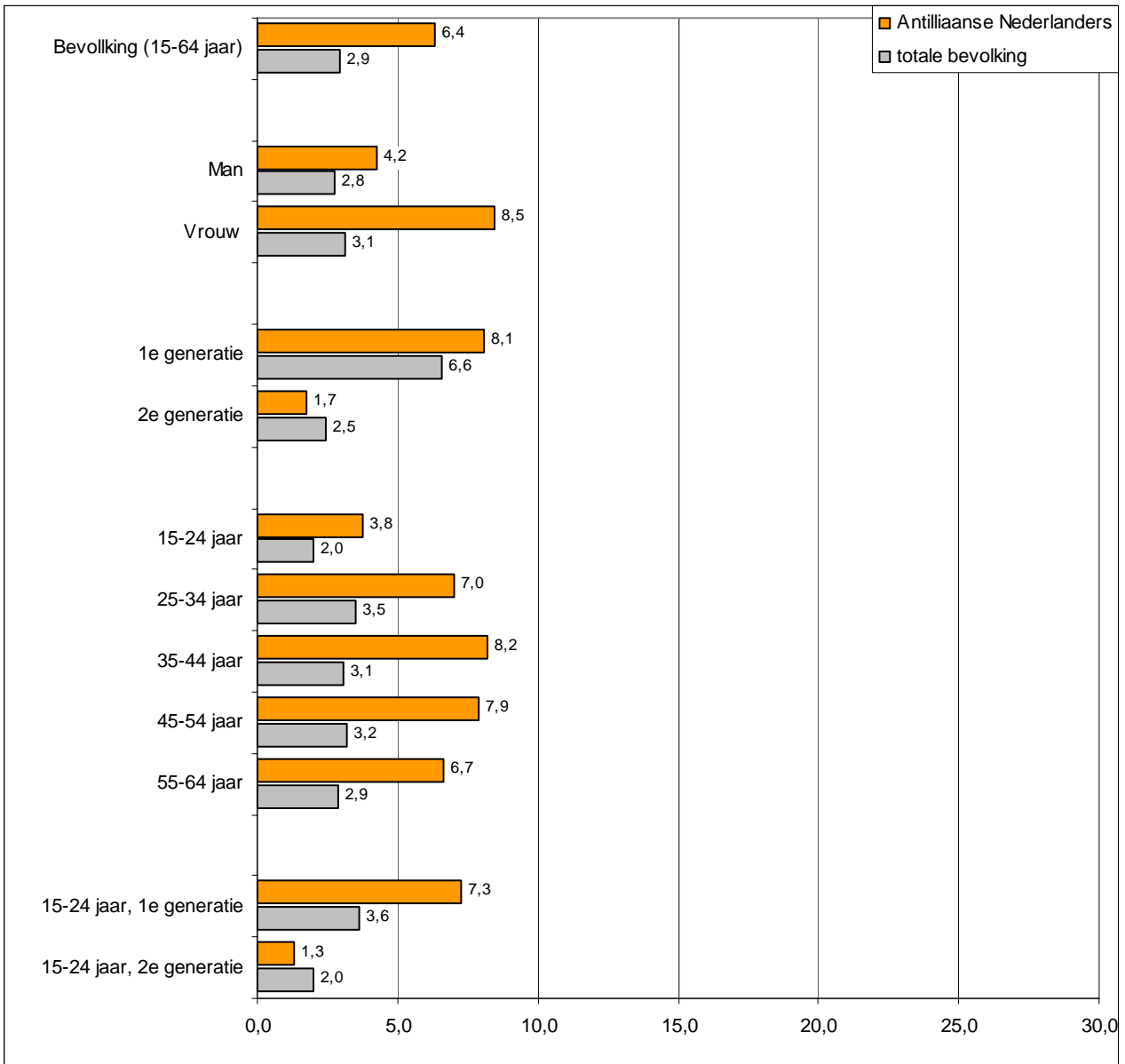

**Figuur 4.2: Aandeel Antilliaans-Nederlandse werkzoekenden (15-64 jaar) naar achtergrondkenmerken, per 1 januari 2010 (in procenten van betreffende deelpopulatie)**

Bron: UWV WERKbedrijf, bewerking Risbo

### **Kenmerken van werkzoekenden**

In tabel b4.3 in de bijlage wordt stilgestaan bij enkele andere kenmerken van de werkzoekenden, namelijk; duur, opleidingsniveau en beroepsniveau.

Van de Antilliaans-Nederlandse werkzoekenden is 63,0 procent 6 maanden of korter werkzoekend. Dit is iets hoger dan het gemiddelde van de totale groep werkzoekenden in Hellevoetsluis (55,0 procent). Een groot deel van de Antilliaans-Nederlandse werkzoekenden heeft een vmbo opleiding afgerond (48,1 procent) daarnaast zoekt een bovengemiddeld deel werk op een elementair niveau (55,6 procent).

## **4.4 Uitkeringen**

In deze paragraaf staan personen die afhankelijk zijn van een uitkering centraal. Van de 27.657 inwoners in Hellevoetsluis in de leeftijd van 15 t/m 64 jaar zijn er 613 (2,2 procent) afhankelijk van een uitkering in het kader van de WWB, WIJ of de IOA (zie figuur 4.3a en tabel 4.3). In 2009 was 2,0 procent van de 15 t/m 64-jarigen afhankelijk van een uitkering. Het aandeel personen dat afhankelijk is van een uitkering is dus gestegen ten opzichte van 2009.

Van de 425 Antilliaanse Nederlanders van 15 t/m 64 jaar ontvangen er 31 (7,3 procent) een uitkering. Het aandeel uitkeringsafhankelijke Antilliaanse Nederlanders is kleiner dan in 2009.



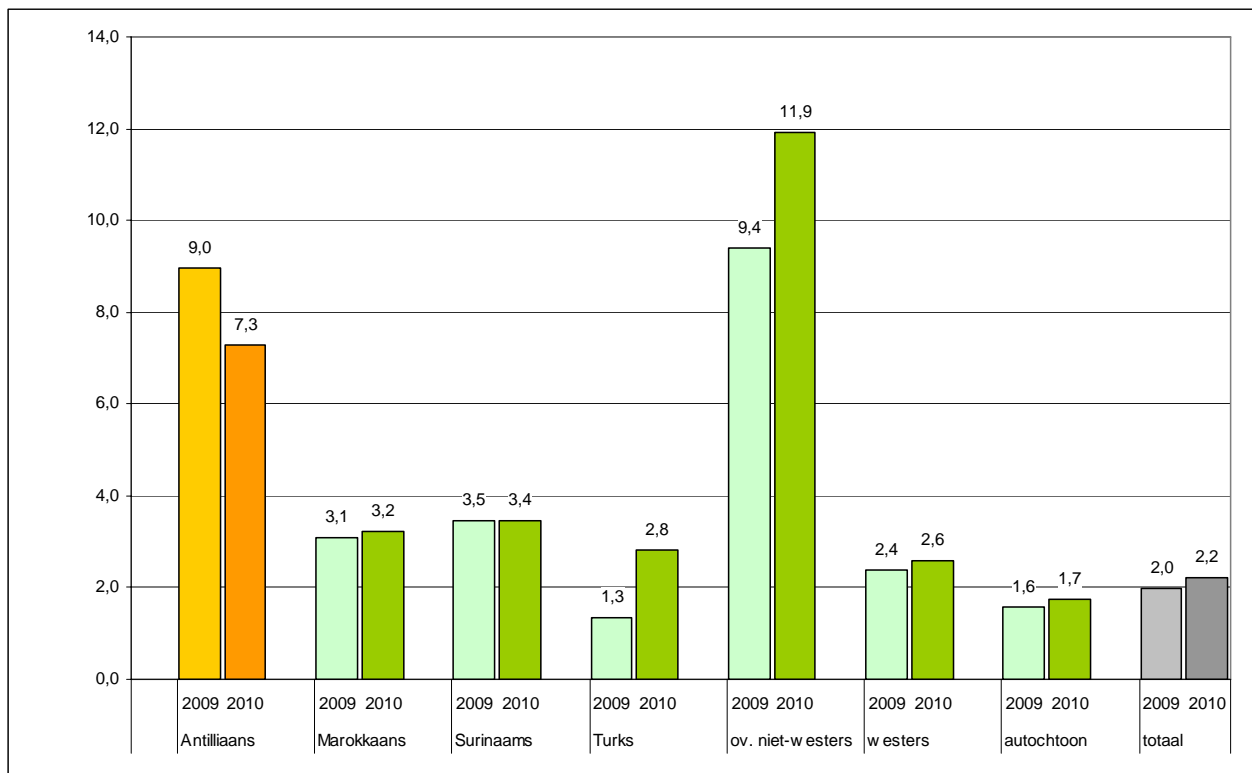

**Figuur 4.3a: Personen (15-64 jaar) met een WWB, WIJ of IOA uitkering naar etnische herkomst, per 1 januari 2009 en 2010 (in procenten van betreffende bevolkingsgroep)**

Bron: gemeentelijke of regionale uitkeringsinstantie, bewerking Risbo

### Oververtegenwoordiging

Het aandeel Antilliaanse Nederlanders dat afhankelijk is van een uitkering is groter dan van de totale bevolking van Hellevoetsluis. Een doelstelling van het beleid is om deze oververtegenwoordiging te verminderen.

De oververtegenwoordiging geeft aan in hoeverre het percentage Antilliaanse Nederlanders met een uitkering afwijkt van dat onder de hele bevolking in de gemeente. De oververtegenwoordiging wordt berekend door het verschil tussen het aandeel uitkeringsontvangers in de totale groep en de groep van Antilliaanse Nederlanders te delen door het aandeel in de totale groep.<sup>12</sup> In tabel 4.3 is per herkomstgroep het aantal en aandeel uitkeringsontvangers onder 15 t/m 64-jarigen en de oververtegenwoordiging weergegeven. In 2010 is van alle 15 t/m 64-jarigen 2,2 procent afhankelijk van een uitkering. Onder Antilliaanse Nederlanders in deze leeftijdscategorie is de uitkeringsafhankelijkheid 7,3 procent. De oververtegenwoordiging van de Antilliaans-Nederlandse uitkeringsontvangers bedraagt 229 procent.<sup>13</sup> In 2009 was de oververtegenwoordiging 124 procentpunten hoger dan in 2010 namelijk 353

<sup>12</sup> Een rekenvoorbeeld: als van alle 15-64 jarigen in de gemeente 6% afhankelijk is van een uitkering en van de 15-64 jarigen in de herkomstgroep 12% dan is de oververtegenwoordiging:  $((12-6)/6)*100=100\%$

<sup>13</sup> Het percentage oververtegenwoordiging is berekend op basis van de niet-afgeronde percentages.

procent. Bij de Antilliaanse Nederlanders met een uitkering gaat het om afname van 7 personen, onder de totale groep om een toename van 65 personen.

**Tabel 4.3: Personen (15-64 jaar) met een WWB, WIJ of IOA uitkering naar etnische herkomst, per 1 januari 2009 en 2010**

	Antilliaans			totaal		
	2009	2010	verschil	2009	2010	verschil
bevolking van 15-64 jaar	424	425		27.690	27.657	
uitkeringen (N)	38	31	-7	548	613	65
uitkeringen (%)	9,0	7,3	-1,7	2,0	2,2	0,2
oververtegenwoordiging (%)	353	229	-124	nvt	nvt	nvt

Bron: gemeentelijke of regionale uitkeringsinstantie, bewerking Risbo

### Jongeren

In deze paragraaf kijken we naar de mate van uitkeringsafhankelijkheid van Antilliaans-Nederlandse jongeren in vergelijking met de uitkeringsafhankelijkheid van alle jongeren in Hellevoetsluis.

Als we figuur 4.3b vergelijken met figuur 4.3a, blijkt dat de uitkeringsafhankelijkheid van 15 t/m 24 jarige jongeren veel kleiner is dan van 15 t/m 64 jarigen. Er zijn in Hellevoetsluis 4.632 jongeren. Daarvan ontvangen er 26 (0,6 procent) een uitkering. Het percentage uitkeringsontvangers is in vergelijking met 2009 gelijk gebleven.

Van de 132 Antilliaans-Nederlandse jongeren zijn 2 (1,5 procent) afhankelijk van een uitkering. Dat was in 2009 0,8 procent.

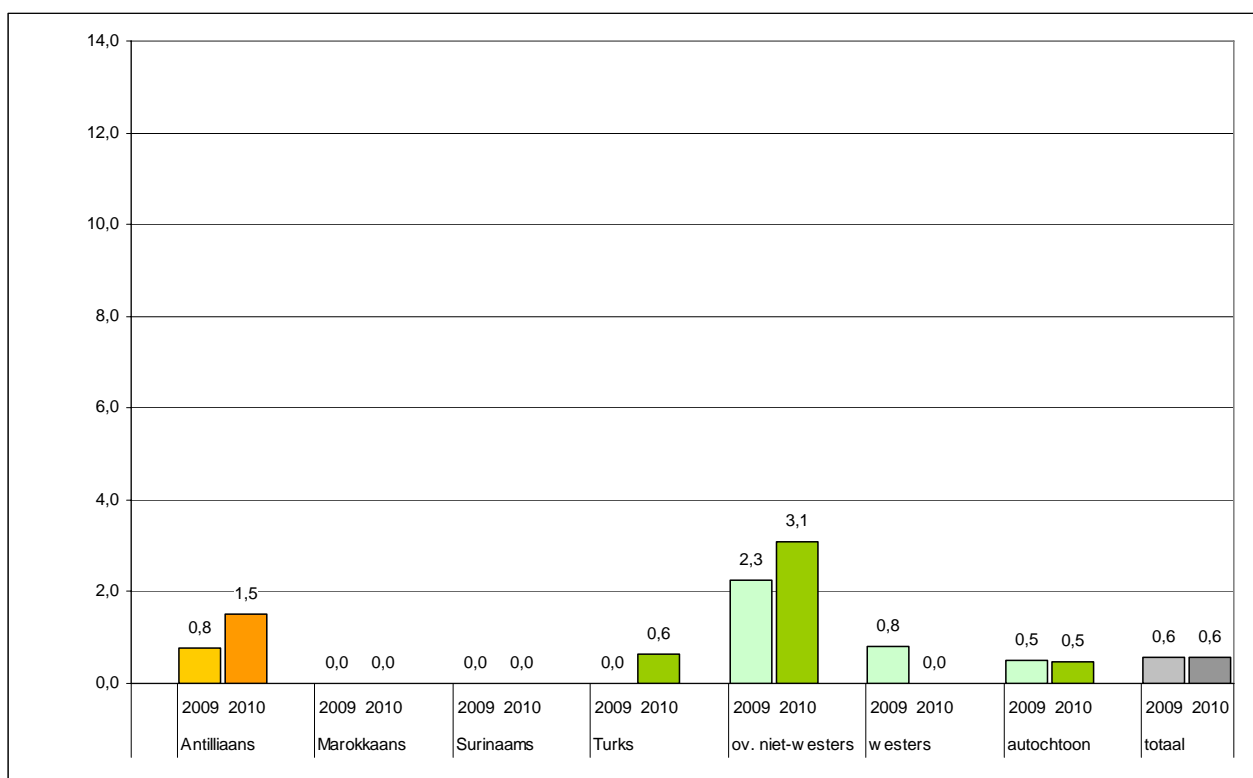

**Figuur 4.3b: Personen (15-24 jaar) met een WWB, WIJ of IOA uitkering naar etnische herkomst, per 1 januari 2009 en 2010 (in procenten van betreffende bevolkingsgroep)**

Bron: gemeentelijke of regionale uitkeringsinstantie, bewerking Risbo

*Oververtegenwoordiging*

In tabel 4.4 is het aantal en aandeel uitkeringsontvangers en het oververtegenwoordigingpercentage onder 15 t/m 24-jarigen weergegeven. De oververtegenwoordiging van de 15 t/m 24-jarige Antilliaans-Nederlandse uitkeringsontvangers komt voor 2010 uit op 170 procent. Dat is 136 procentpunten hoger dan de oververtegenwoordiging van 34 procent in 2009. Onder de jonge Antilliaanse Nederlanders met een uitkering gaat het om toename van 1 persoon, onder de totale groep jongeren om een afname van 1 persoon.

**Tabel 4.4: Personen (15-24 jaar) met een WWB, WIJ of IOA uitkering naar etnische herkomst, per 1 januari 2009 en 2010**

	Antilliaans			totaal		
	2009	2010	verschil	2009	2010	verschil
jongeren van 15 t/m 24 jaar	129	132		4.675	4.632	
uitkeringen (N)	1	2	1	27	26	-1
uitkeringen (%)	0,8	1,5	0,7	0,6	0,6	0,0
oververtegenwoordiging (%)	34	170	136	nvt	nvt	nvt

Bron: gemeentelijke of regionale uitkeringsinstantie, bewerking Risbo

In tabel b4.6 in de bijlage wordt het aantal en het percentage uitkeringsontvangers en de oververtegenwoordiging gepresenteerd voor alle 22 Antillianengemeenten.

**4.4.1 Antilliaans-Nederlandse uitkeringsontvangers naar achtergrondkenmerken**

In figuur 4.4 zien we dat Antilliaans-Nederlandse vrouwen vaker afhankelijk zijn van een uitkering dan Antilliaans-Nederlandse mannen. Verder zien we dat van de eerste generatie 10,0 procent afhankelijk is van een uitkering. Van de Antilliaanse Nederlanders van de tweede generatie is niemand afhankelijk van een uitkering.

Antilliaans-Nederlandse uitkeringsontvangers zijn binnen elke onderscheiden leeftijdscategorie oververtegenwoordigd. De groepen tussen de 35-44 jaar en 45-54 jaar zijn relatief gezien het vaakst afhankelijk van een uitkering (respectievelijk 15,1 procent en 11,2 procent). Onder de totale bevolking van Hellevoetsluis neemt de uitkeringsafhankelijkheid toe met de leeftijd.

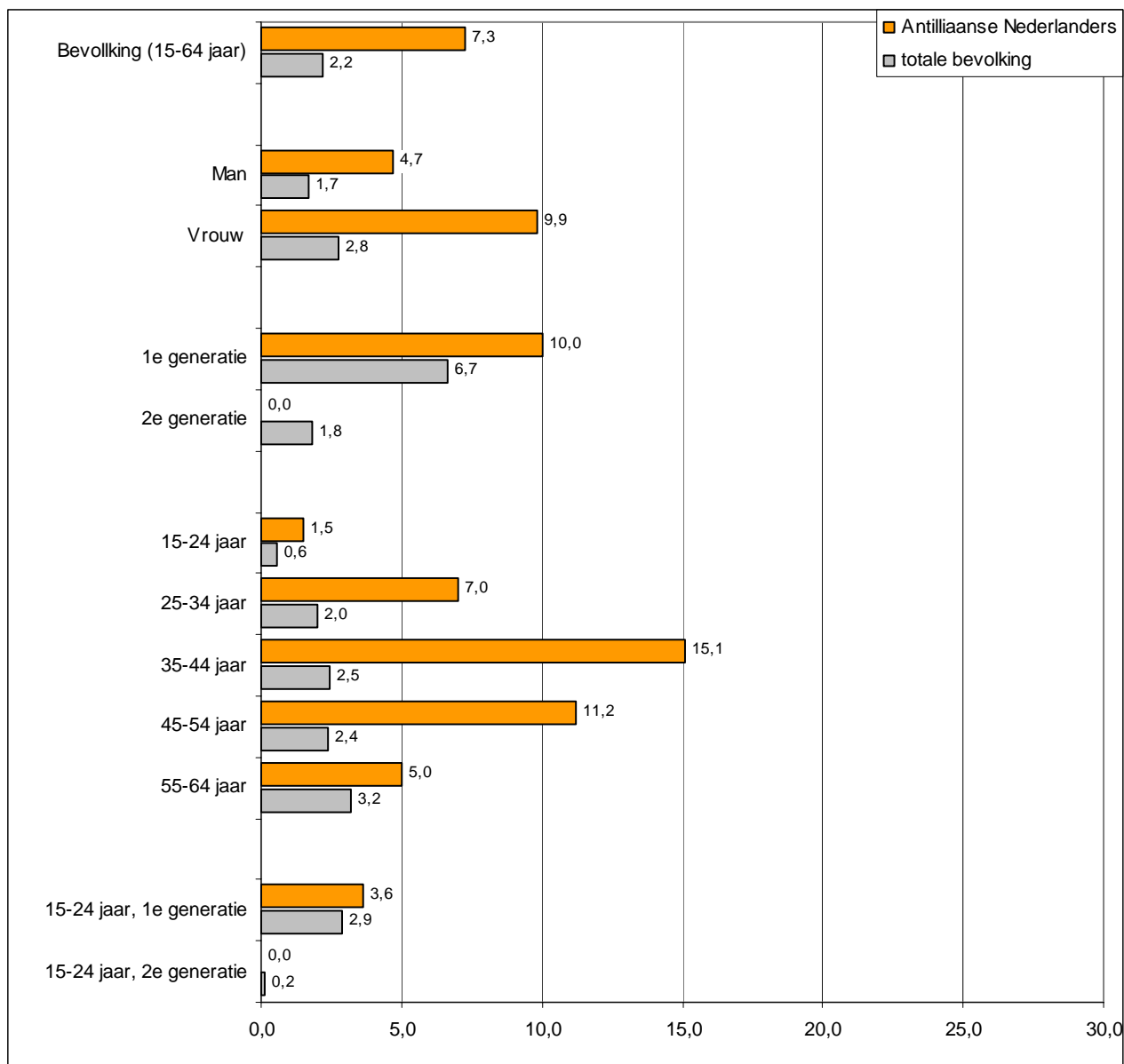

**Figuur 4.4:** Aandeel Antilliaanse Nederlanders (15–64 jaar) met een WWB, WIJ of IOA uitkering naar achtergrondkenmerken, per 1 januari 2010 (in procenten van betreffende deelpopulatie)

Bron: gemeentelijke of regionale uitkeringsinstanties

### Kenmerken van uitkeringsontvangers

In tabel b4.4 in de bijlage worden ook cijfers gepresenteerd over de uitkeringsduur. De verdeling van uitkeringsduur onder de Antilliaans-Nederlandse bevolking is ongeveer gelijk aan dat van de totale groep uitkeringsontvangers in Hellevoetsluis. Ongeveer de helft van de uitkeringsontvangers is langer dan 5 jaar afhankelijk van een uitkering (58,1 procent). Het aantal uitkeringsontvangers van Antilliaanse afkomst in Hellevoetsluis is echter beperkt.



### 5.1 Inleiding

Het huidige beleid richt zich tevens op het verminderen van criminaliteit. In dit hoofdstuk wordt stilgestaan bij de omvang en aard van criminaliteit onder de Antilliaans-Nederlandse bevolking in Hellevoetsluis. Daarbij wordt een vergelijking gemaakt met het aandeel verdachten onder andere grote herkomstgroepen en onder de totale bevolking van Hellevoetsluis. In paragraaf 5.2 wordt kort ingegaan op de gebruikte begrippen en de databron. In paragraaf 5.3 wordt aandacht geschonken aan de omvang van de criminaliteit onder de Antilliaans-Nederlandse bevolking van Hellevoetsluis in het jaar 2010. We bekijken of er ten opzichte van de totale bevolking van de gemeente een oververtegenwoordiging is van Antilliaans-Nederlandse verdachten en of zich hierin ten opzichte van 2009 veranderingen hebben voorgedaan. Vervolgens gaan we in op de achtergrondkenmerken en de oververtegenwoordiging van Antilliaans-Nederlandse verdachten in de bevolking van Hellevoetsluis. In paragraaf 5.4 worden verdachtencijfers gepresenteerd voor de periode 2006-2010. Het gaat hier om welk deel van de per 1 januari 2010 in Hellevoetsluis ingeschreven bevolking op enig moment in de periode 2006-2010 minimaal één keer in aanraking met de politie is gekomen op verdenking van betrokkenheid bij een misdrijf. Vervolgens komt in paragraaf 5.5 de pleegcarrière aan de orde en wordt in paragraaf 5.6 ingegaan op het type misdrijven waar Antilliaanse Nederlanders van verdacht worden.

### 5.2 Gebruikte begrippen en databron

#### **Verdachten, antecedenten en misdrijven**

In deze paragraaf gaan we kort in op de gebruikte begrippen. We maken onderscheid tussen verdachten, antecedenten en misdrijven. Er wordt eerst gerapporteerd over (het percentage) verdachten. Een persoon staat als verdachte geregistreerd indien tegen hem proces-verbaal is opgemaakt ter zake van één of meer misdrijven/delicten. Zo'n proces-verbaal wordt een antecedent genoemd. In een proces-verbaal of antecedent kunnen meerdere

misdrijven worden geregistreerd. Men kan hierbij denken aan een winkeldiefstal waarbij ook mishandeling heeft plaatsgevonden. Indien van deze gebeurtenis proces-verbaal wordt opgemaakt, zullen hierin meerdere wetsartikelen worden vermeld. Uiteraard komt het ook voor dat in een bepaald jaar een persoon meer dan één keer met de politie in aanraking komt op verdenking van een misdrijf. Van een persoon die in een bepaald jaar drie keer is opgepakt door de politie voor een misdrijf en waartegen evenzoveel keer proces-verbaal is opgemaakt staan dan drie antecedenten geregistreerd. Het totaal aantal geregistreerde antecedenten en misdrijven in een bepaalde periode is dus bijna per definitie groter dan het totaal aantal geregistreerde verdachten. In paragraaf 5.5 wordt nagegaan of een verdachte eenmalig of vaker verdacht is geweest van een misdrijf. Hiervoor wordt de term pleegcarrière gebruikt. Verdachten worden onderscheiden naar beginners, meerplegers en veelplegers. Voor verdere uitleg zie paragraaf 5.5 en de begrippenlijst en technische toelichting in de bijlagen.

### **Databron**

Voor dit hoofdstuk maken we gebruik van verdachtenregistraties uit het zogenaamde Herkenningsdienstsysteem (HKS). De gegevens zijn afkomstig van de Dienst IPOL van het Korps Landelijke Politiediensten (KLPD). De Dienst IPOL verzamelt jaarlijks data vanuit het HKS. In het HKS worden verdachten geregistreerd tegen wie een proces-verbaal is opgemaakt wegens een misdrijf. Het is de overtuiging van de politie dat het daders zijn. Voor deze personen is proces-verbaal van opsporing gemaakt en verstuurd naar het Openbaar Ministerie. De rechter moet zich er nog over uitspreken. We rapporteren dus over verdachten en niet over veroordeelden.

### **Cijfers 2010**

De cijfers over het meest recent verlopen jaar (hier dus 2010) zijn altijd voorlopige cijfers. Deze cijfers worden in het eerste kwartaal van het komende jaar (2012) pas definitief. De daderaantallen lopen in vrijwel alle korpsen sinds 2008 terug. Dit wordt mogelijk mede veroorzaakt door de invoering van het nieuwe bedrijfsprocessensysteem BVH (Basisvoorziening Handhaving). De invoering van dit systeem heeft de administratieve druk bij de korpsen opgevoerd waardoor in sommige regio's ook de registratie in HKS onder tijdsdruk kwam te staan met als gevolg registratieachterstanden in HKS. In de technische toelichting is hier nader op ingegaan. Dit geldt echter voor alle bevolkingsgroepen zodat het vergelijken van percentages wel mogelijk is.



### **Koppeling**

Geregistreerde verdachten in 2010 zijn op basis van het versleutelde persoonsnummer gekoppeld aan het bevolkingsbestand per 1 januari 2010. Indien het persoonsnummer in de verdachtenregistratie niet bekend is, kan er per definitie geen koppeling worden gemaakt met het bevolkingsbestand. Verdachten zonder valide persoonsnummer zijn in onderstaande tabellen dus niet opgenomen. Ook verdachten die in de loop van 2010 vanuit een niet in het onderzoek betrokken gemeente in één van de betrokken gemeenten zijn komen wonen, vallen buiten onderstaande analyses. De gepresenteerde verdachtenpercentages en aantallen kunnen daardoor verschillen van de door de Dienst IPOL gepresenteerde cijfers. Voor meer informatie over het HKS verwijzen we naar de begrippenlijst en technische toelichting in de bijlagen.

### **5.3 Verdachten 2010**

In deze paragraaf gaan we in op verdachten van 12 jaar en ouder. Per 1 januari 2010 telt Hellevoetsluis 34.419 inwoners van 12 jaar of ouder. In het jaar 2010 komen er hiervan 407 (1,2 procent) in aanraking met de politie op verdenking van een misdrijf en worden als verdachte in het HKS geregistreerd (zie figuur 5.1a en tabel 5.1). Het percentage verdachten is ten opzichte van 2009 (1,3 procent) iets gedaald.

Van de 488 Antilliaanse Nederlanders van 12 jaar of ouder worden er 28 (5,7 procent) verdacht van een misdrijf. Dit is minder dan in 2009. Toen werd 6,8 procent verdacht van een misdrijf.

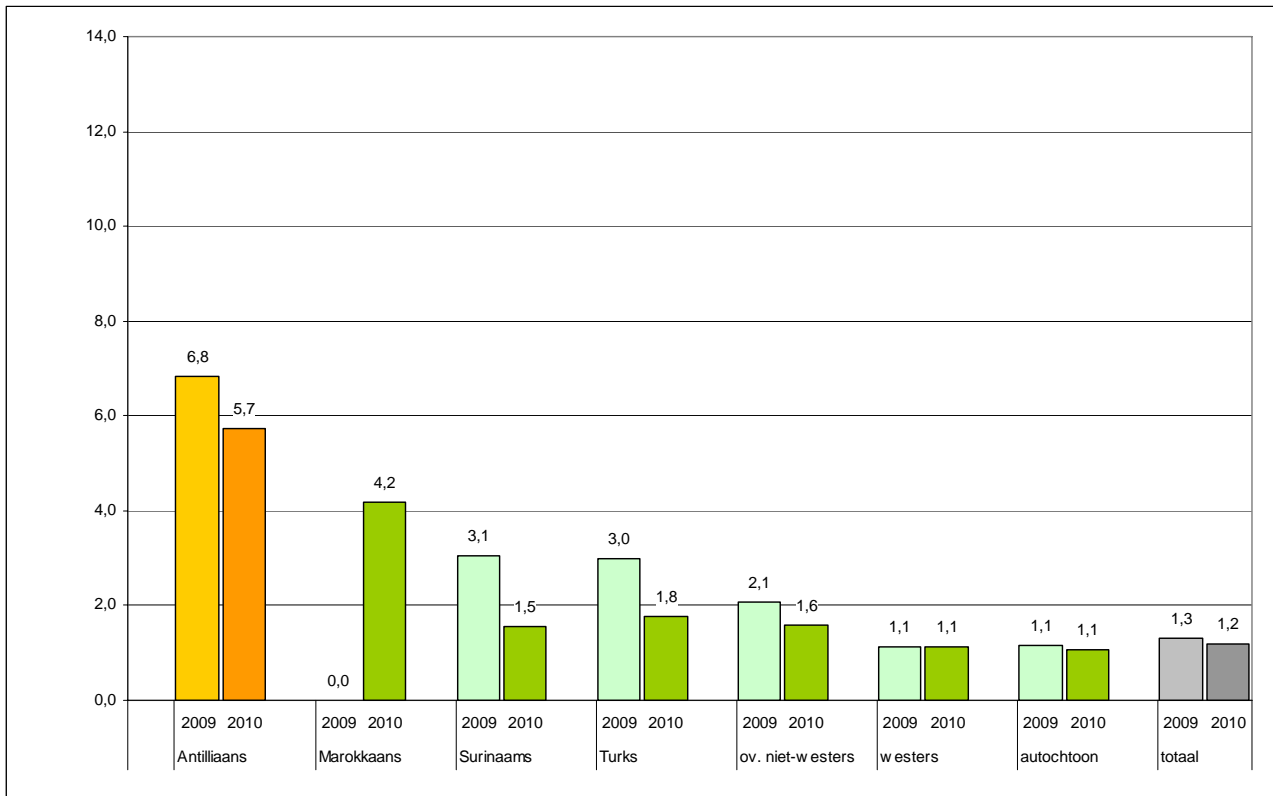

**Figuur 5.1a: Verdachten (12 jaar en ouder), in 2009 en 2010 (in procenten van betreffende bevolkingsgroep per 1 januari)**  
Bron: HKS, bewerking Risbo, voorlopige cijfers

### Oververtegenwoordiging

De oververtegenwoordiging geeft aan in welke mate het verdachtenpercentage van Antilliaanse Nederlanders afwijkt van dat van de hele bevolking in de gemeente. De oververtegenwoordiging wordt berekend door het verschil tussen het aandeel verdachten in de totale groep en het aandeel Antilliaans-Nederlandse verdachten te delen door het aandeel verdachten in de totale groep.<sup>14</sup> In tabel 5.1 is per herkomstgroep het aantal en aandeel verdachten van 12 jaar en ouder en het percentage oververtegenwoordiging weergegeven. Van alle personen van 12 jaar en ouder staat 1,2 procent geregistreerd als verdachte. Van de Antilliaanse Nederlanders van 12 jaar en ouder is 5,7 procent verdacht. De oververtegenwoordiging van Antilliaans-Nederlandse verdachten van 12 jaar en ouder komt uit op 385 procent.<sup>15</sup> Dat is 39 procentpunten lager dan de oververtegenwoordiging in 2009 die toen 424 procent bedroeg. Onder de Antilliaans-Nederlandse verdachten gaat het om een afname van 5 personen, onder de totale groep om een afname van 40 personen.

<sup>14</sup> Een rekenvoorbeeld: als van alle personen van 12 jaar en ouder in de gemeente 3% wordt verdacht en van de personen van 12 jaar en ouder in de herkomstgroep 6% dan is de oververtegenwoordiging:  $((6-3)/3)*100=100\%$

<sup>15</sup> Het percentage oververtegenwoordiging is berekend op basis van de niet-afgeronde percentages.

**Tabel 5.1: Personen (12 jaar en ouder) verdacht van een misdrijf, naar etnische herkomst, 2009 en 2010**

	Antilliaans			totaal		
	2009	2010	verschil	2009	2010	verschil
bevolking van 12 jaar en ouder	483	488		34.264	34.419	
verdacht (N)	33	28	-5	447	407	-40
verdacht (%)	6,8	5,7	-1,1	1,3	1,2	-0,1
oververtegenwoordiging (%)	424	385	-39	nvt	nvt	nvt

Bron: HKS, bewerking Risbo, voorlopige cijfers

### Jongeren

In figuur 5.1b is het percentage verdachten onder jongeren opgenomen. Als we deze figuur vergelijken met figuur 5.1a zien we dat het percentage verdachten onder jongeren in het algemeen groter is dan onder ouderen. Er wonen in Hellevoetsluis 6.059 jongeren in de leeftijd van 12 t/m 24 jaar (zie ook tabel 5.2). In 2010 worden er daarvan 180 verdacht, dat is 3,0 procent. Het aandeel verdachte jongeren is kleiner dan in 2009. Toen werd 3,5 procent van alle 12 t/m 24-jarige jongeren verdacht van een misdrijf.

Van de 174 Antilliaans-Nederlandse 12 t/m 24-jarige jongeren worden er 15 (8,6 procent) verdacht. Dat is minder dan de 12,4 procent in 2009.

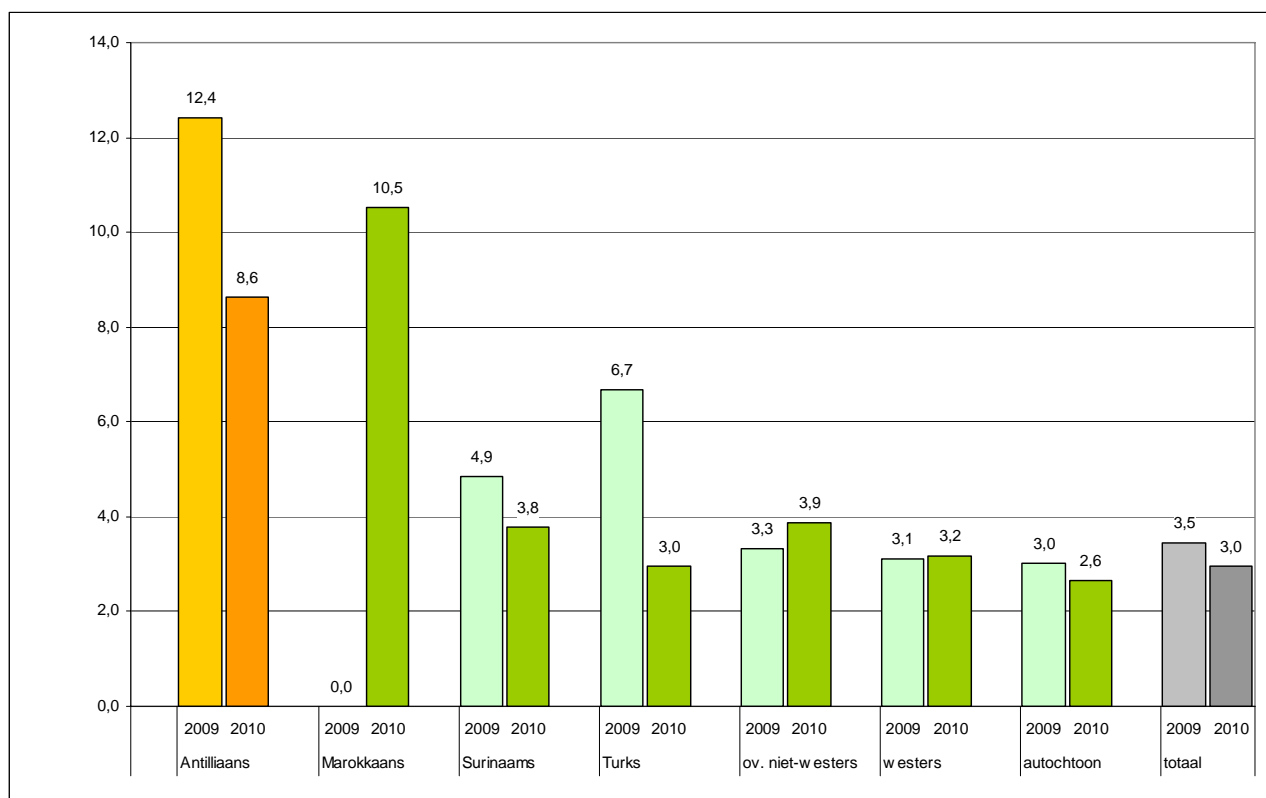
**Figuur 5.1b: Verdachten (12-24 jaar), in 2009 en 2010 (in procenten van betreffende bevolkingsgroep per 1 januari)**

Bron: HKS, bewerking Risbo, voorlopige cijfers

*Oververtegenwoordiging*

In tabel 5.2 is per herkomstgroep het aantal en aandeel verdachten onder 12 t/m 24-jarigen en het oververtegenwoordigingpercentage weergegeven voor de afgelopen twee jaar. De oververtegenwoordiging van Antilliaans-Nederlandse verdachten van 12 t/m 24 jaar komt uit op 190 procent. Dat is 70 procentpunten lager dan de oververtegenwoordiging van 260 procent in 2009. Onder de Antilliaans-Nederlandse jongeren is het aantal verdachten met 6 personen afgenomen, onder de totale groep jongeren met 32 personen.

**Tabel 5.2: Personen (12-24 jaar) verdacht van een misdrijf, naar etnische herkomst, 2009 en 2010**

	Antilliaans			totaal		
	2009	2010	verschil	2009	2010	verschil
jongeren van 12 t/m 24 jaar	169	174		6.136	6.059	
verdacht (N)	21	15	-6	212	180	-32
verdacht (%)	12,4	8,6	-3,8	3,5	3,0	-0,5
oververtegenwoordiging (%)	260	190	-70	nvt	nvt	nvt

Bron: HKS, bewerking Risbo, voorlopige cijfers

In tabel b5.4 in de bijlage wordt ook het aantal en het percentage verdachten en de oververtegenwoordiging gepresenteerd voor alle 22 Antillianengemeenten.

**5.3.1 Antilliaans-Nederlandse verdachten naar achtergrondkenmerken**

In figuur 5.2 wordt het aandeel verdachten uitgesplitst naar subgroepen.

**Verdachten naar geslacht**

Mannen worden veel vaker verdacht dan vrouwen. Dit geldt zowel voor de totale bevolking als voor de Antilliaanse Nederlanders in Hellevoetsluis. Van alle vrouwen van 12 jaar en ouder in Hellevoetsluis wordt in 2010 0,4 procent verdacht. Van de mannen wordt 2,0 procent verdacht van een misdrijf. Van de Antilliaans-Nederlandse vrouwen in Hellevoetsluis wordt 2,0 procent verdacht. Van de Antilliaans-Nederlandse mannen wordt 9,6 procent verdacht van een misdrijf (zie figuur 5.2).

**Verdachten naar leeftijd en generatie**

Leeftijd is een belangrijke indicator voor crimineel gedrag. Het is een bekend gegeven dat de kans op crimineel gedrag vanaf het 12<sup>e</sup> tot (ongeveer) het 18<sup>e</sup> levensjaar sterk toeneemt, dan stabiliseert om vervolgens vanaf ongeveer het

20<sup>e</sup> levensjaar af te nemen.<sup>16</sup> In Hellevoet sluis ligt de piek in de groep 18 t/m 24-jarigen, dat zien we zowel onder de totale bevolking als onder de Antilliaanse Nederlanders.

Van de minderjarige Antilliaanse Nederlanders wordt 5,5 procent verdacht, van de jongvolwassenen 12,0 procent en van de 25-44-jarigen 6,9 procent. Onder Antilliaanse Nederlanders van de eerste generatie is het aandeel verdachten met 5,2 procent iets lager dan onder de tweede generatie (6,9 procent). Een en ander hangt echter samen met het verschil in leeftijdsopbouw tussen de eerste en tweede generatie Antilliaanse Nederlanders. De tweede generatie is gemiddeld genomen jonger en, zoals eerder werd aangegeven, het aandeel verdachten onder jongeren is groter dan onder ouderen. Om te voorkomen dat verschillen in verdachtenpercentages tussen generaties worden toegeschreven aan een generatie-effect, terwijl er eigenlijk sprake is van een leeftijdseffect, is in figuur 5.2 de analyse nogmaals weergegeven, maar nu voor Antilliaans-Nederlandse jongeren in de leeftijd van 12 t/m 24 jaar. We zien dat na de correctie voor leeftijd het percentage verdachten onder de eerste generatie groter is dan onder de tweede generatie (10,4 procent versus 7,5 procent).

### **Verdachten naar onderwijsniveau**

Schoolgaande jongeren die onderwijs volgen op een laag niveau, hebben een grotere kans om in aanraking te komen met de politie op verdenking van een misdrijf dan jongeren die onderwijs volgen op een hoog niveau.<sup>17</sup> Deze samenhang zien we bij de totale groep jongeren in de leeftijd van 12 t/m 22 jaar. Onder Antilliaans-Nederlandse leerlingen op het midden en hoger onderwijs waren in 2010 geen verdachten.

### **Verdachten naar werk en uitkeringsafhankelijkheid**

Onder de totale bevolking in Hellevoetsluis zien we dat werkzoekenden vaker worden verdacht dan niet werkzoekenden. Onder de Antilliaans-Nederlandse bevolking zien we dat de verschillen tussen verdachtenpercentages onder werkzoekenden en niet-werkzoekenden kleiner zijn. Van de Antilliaans-Nederlandse werkzoekenden is 7,4 procent verdacht, van de Antilliaans-Nederlandse niet werkzoekenden 6,3 procent.

In het algemeen geldt dat personen met een uitkering vaker worden verdacht dan personen zonder uitkering. Dit beeld zien bij de Antilliaans-Nederlandse

---

<sup>16</sup> Zie bijvoorbeeld Hirschi, T. en M. Gottfredson (1983). 'Age and the explanation of crime'. In: *The American Journal of Sociology*, jg. 89, nr. 3, p. 552-584.

<sup>17</sup> De opleidingen zijn gecodeerd in drie onderwijsniveaus. Praktijkonderwijs, vmbo bb, vmbo kb, mbo 1 en mbo 2 zijn gecategoriseerd als laag niveau; onderbouw vo, vmbo-tl, vmbo gl, mbo 3 en mbo 4 als middelbaar niveau; havo, vwo, hbo en wo als hoog niveau.

bevolking in Hellevoetsluis niet terug. Van de Antilliaanse Nederlanders met een uitkering wordt 3,2 procent verdacht. Van de Antilliaanse Nederlanders zonder uitkering wordt 6,6 procent verdacht. Het verdachtenpercentage onder Antilliaanse Nederlanders met een uitkering is lager dan het gemiddelde in Hellevoetsluis (4,6 procent).

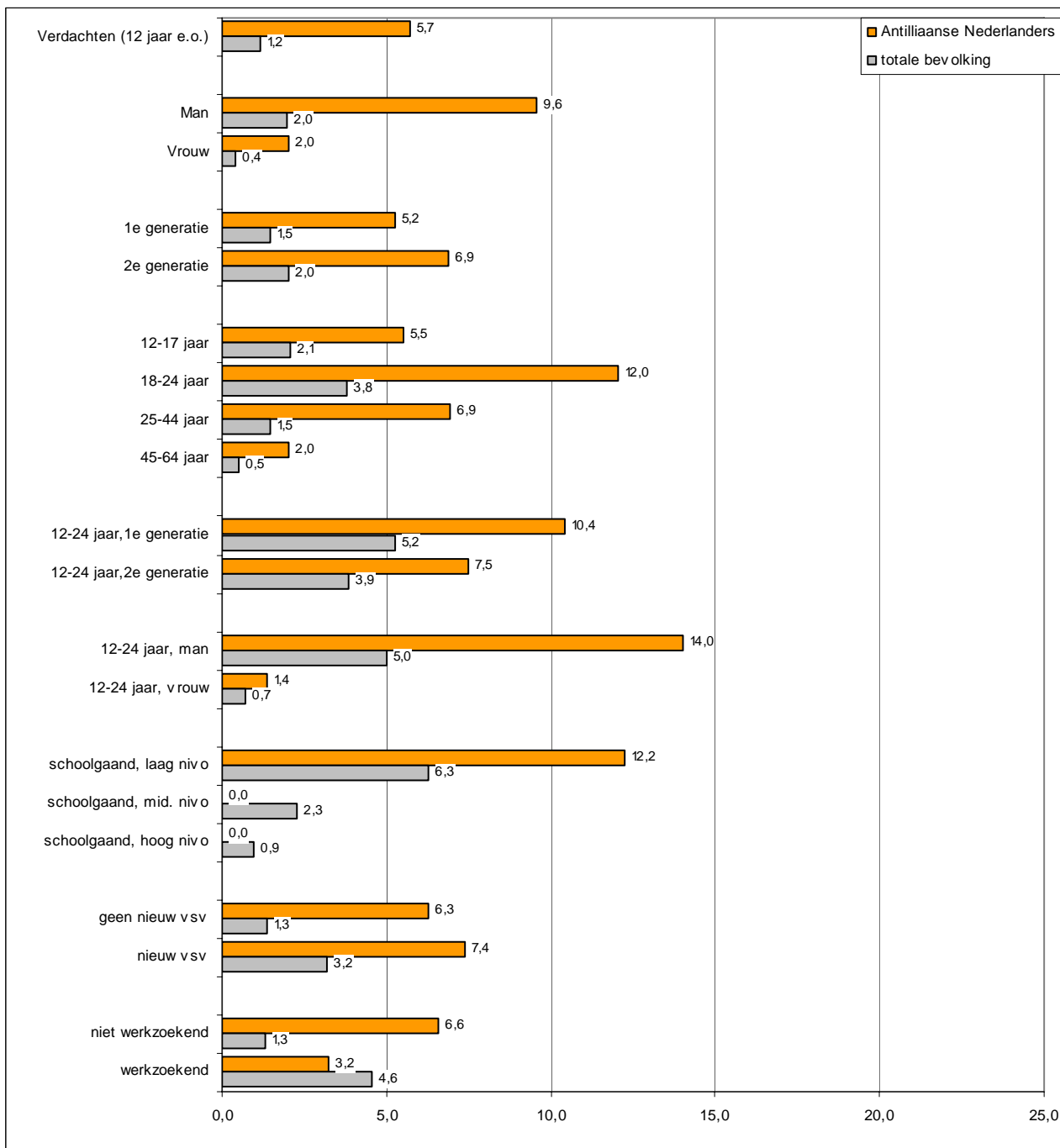

**Figuur 5.2: Aandeel Antilliaans-Nederlandse verdachten (12 jaar e.o.) naar achtergrondkenmerken, in 2010 (in procenten van betreffende deelpopulatie)**

Bron: HKS, bewerking Risbo, voorlopige cijfers

## 5.4 Verdachten 2006-2010

Tot op heden is ingegaan op de betrokkenheid bij criminaliteit in een specifiek onderzoeksjaar. Er is dus gekeken naar welk deel van de bevolking van Hellevoetsluis in 2010 werd verdacht van een delict. In deze paragraaf gaan we na welk deel van de per 1 januari 2010 ingeschreven bevolking op enig moment in de gehele periode 2006-2010 minimaal één keer in aanraking met de politie is gekomen op verdenking van een misdrijf.

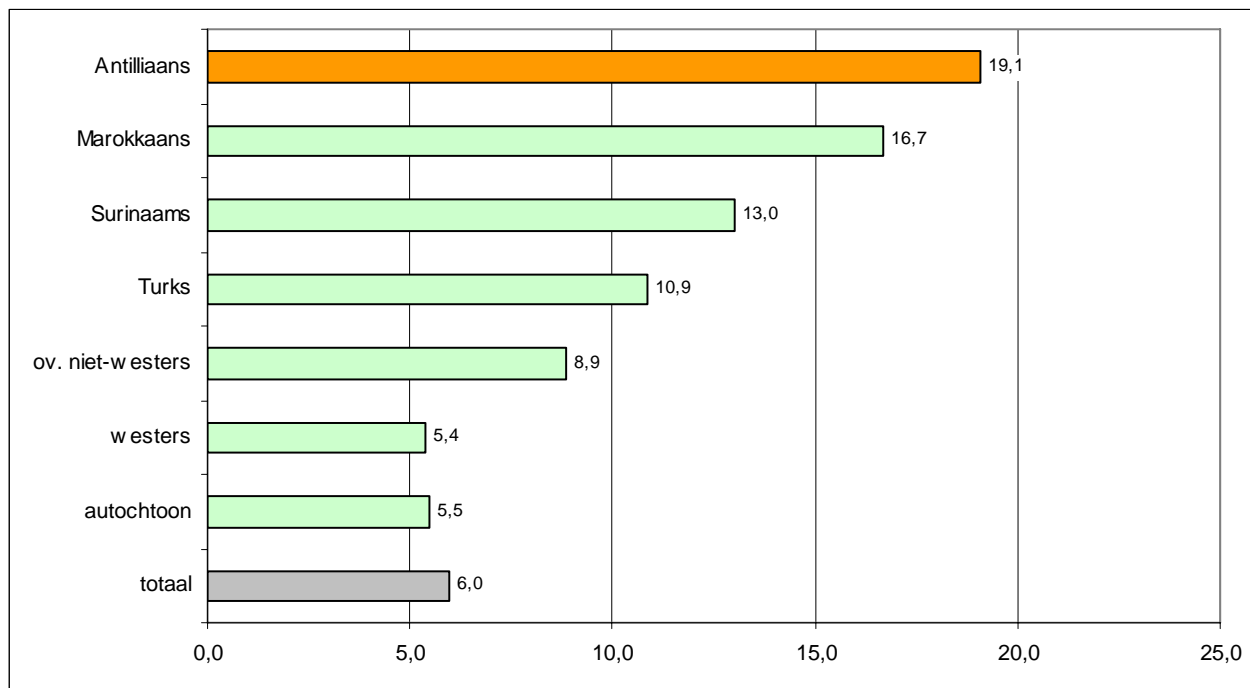

**Figuur 5.3:** Verdachten 12 jaar en ouder in de periode 2006-2010 (in procenten van betreffende bevolkingsgroep per 1 januari 2010)

Bron: HKS, bewerking Risbo, voorlopige cijfers

In figuur 5.3 zien we dat van de gehele bevolking van twaalf jaar en ouder die per 1 januari 2010 in Hellevoetsluis woont in de periode 2006-2010 6,0 procent minimaal één keer in aanraking is gekomen met de politie op verdenking van een misdrijf.

Dit percentage is onder de Antilliaanse Nederlanders in Hellevoetsluis meer dan drie keer zo hoog. Van de Antilliaanse Nederlanders van twaalf jaar en ouder die per 1 januari 2010 in Hellevoetsluis wonen, is in de periode 2006-2010 19,1 procent minimaal één keer in aanraking gekomen met de politie op verdenking van een misdrijf.

Uitsplitsing van dit gegeven naar leeftijd en geslacht laat zien dat voor bepaalde subgroepen dit cijfer nog hoger ligt (zie tabel b5.2 in de bijlage). Zo is bijvoorbeeld van de 12 t/m 24-jarige Antilliaans-Nederlandse mannen in de

periode 2006-2010 41,0 procent één keer of meer in aanraking gekomen met de politie. Van alle 12 t/m 24-jarige mannen in Hellevoetsluis is in dezelfde periode 20,0 procent in aanraking geweest met de politie.

## 5.5 Pleegcarrière

In deze paragraaf wordt stilgestaan bij de pleegcarrière van verdachten. Hierbij gaat het erom of een verdachte eenmalig of vaker verdacht is geweest van een misdrijf. Verdachten worden onderscheiden naar beginners, meerplegers en veelplegers. Het indelen van verdachten in deze categorieën gebeurt aan de hand van het aantal processen-verbaal van aanhouding dat tegen hen is opgemaakt. Een beginner is een verdachte tegen wie niet eerder een proces-verbaal van aanhouding is opgemaakt.<sup>18</sup> Een meerpleger is een verdachte tegen wie 2-5 processen-verbaal (voor strafrechtelijk minderjarigen) of 2-10 processen-verbaal (voor strafrechtelijk meerderjarigen) zijn opgemaakt en een veelpleger is een verdachte tegen wie meer dan 5 processen-verbaal (voor strafrechtelijk minderjarigen) of meer dan 10 processen-verbaal (voor strafrechtelijk meerderjarigen) zijn opgemaakt.

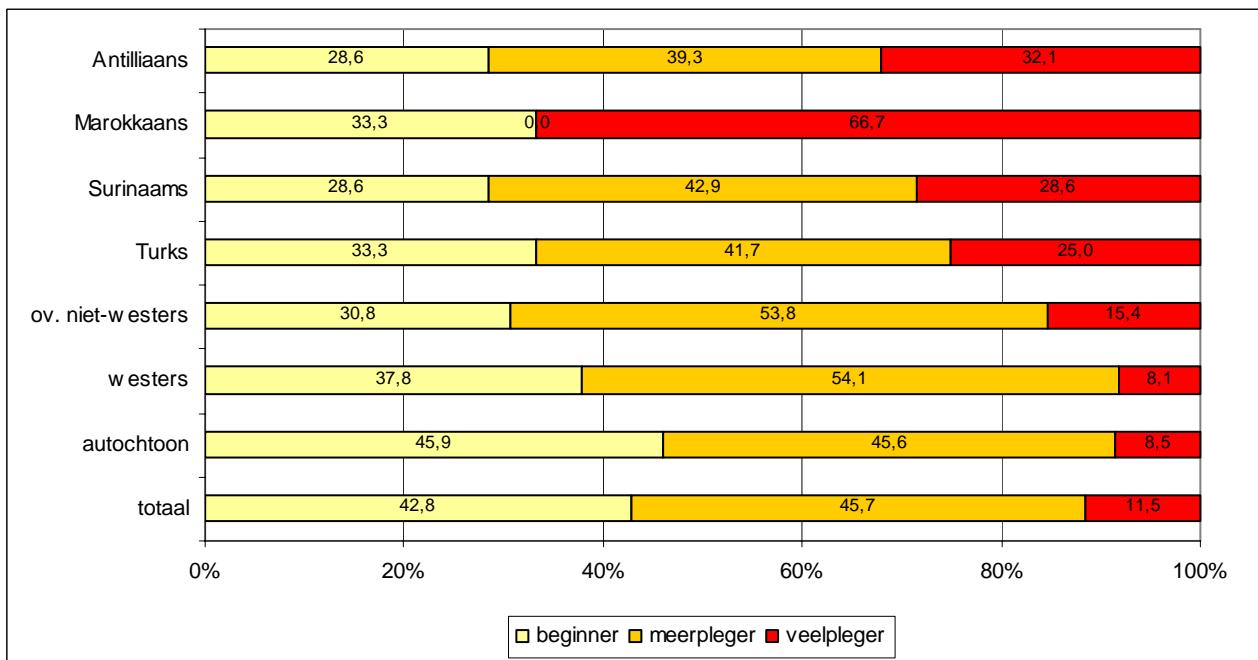

**Figuur 5.4: Verdachten (12 jaar e.o.) naar pleegcarrière in 2010 (in procenten van betreffende deelpopulatie)**

Bron: HKS, bewerking Risbo, voorlopige cijfers

<sup>18</sup> Wanneer iemand in een bepaald kalenderjaar voor het eerst als verdachte wordt aangehouden en in hetzelfde jaar nogmaals, dan wordt hij in de jaarcijfers als meerpleger gecategoriseerd.



Wanneer we in figuur 5.4 de pleegcarrière van alle verdachten uit Hellevoetsluis bekijken zien we dat 42,8 procent beginner is, een iets groter aandeel van de verdachten meerpleger (45,7 procent) is en 11,5 procent veelpleger. Voor de Antilliaans-Nederlandse verdachten valt op dat een relatief kleiner deel beginner (28,6 procent) of meerpleger (39,3 procent) is en een veel groter deel veelpleger (32,1 procent) is.

## **5.6 Aard van de criminaliteit**

Tot op heden is ingegaan op de vraag of en in welke mate personen worden verdacht van criminaliteit. In paragraaf 5.1 is het verschil uitgelegd tussen verdachten, antecedenten en misdrijven. Het gegeven dat van één verdachte meerdere misdrijven kunnen worden geregistreerd, maakt de analyse en de interpretatie van de aard van de criminaliteit aanzienlijk complexer dan de analyse van de omvang van de criminaliteit.

Er zijn verschillende mogelijkheden om de aard van de criminaliteit in kaart te brengen. Vaak wordt dit gedaan op het niveau van het delict. Daarbij wordt de omvang van een bepaald type delict gerelateerd aan het totale aantal gepleegde delicten. Omdat een dergelijke analyse op het niveau van het delict uitsluitend ingaat op de door de verdachten gepleegde delicten raakt de relatie met de relatieve omvang van de criminaliteit uit beeld. We presenteren daarom een analyse van de aard van de criminaliteit waarin ook deze relatieve omvang van de criminaliteit is verdisconteerd. In deze analyse wordt het aantal verdachten van een bepaald type delict gerelateerd aan de bevolking. Daarbij wordt een uitsplitsing gemaakt naar herkomstgroep.

In figuur 5.5 is deze analyse grafisch weergegeven. Antilliaans-Nederlandse verdachten zijn oververtegenwoordigd binnen elke onderscheiden delictscategorie in vergelijking met zowel de totale groep verdachten als in vergelijking met de andere herkomstgroepen. Onder de Antilliaans-Nederlandse bevolking komen opvallend veel gewelds-, verkeers- en vermogensdelicten voor. Alleen het percentage drugsdelicten is hoger onder Turks-Nederlandse verdachten dan onder Antilliaans-Nederlandse verdachten.

Er moet opgemerkt worden dat het in dit geval gaat over een aantal van 36 Antilliaans-Nederlandse verdachten waarbij de delicten in 5 verschillende subcategorieën geplaatst worden. Het is daarom nodig om de gegevens met voorzichtigheid te interpreteren.

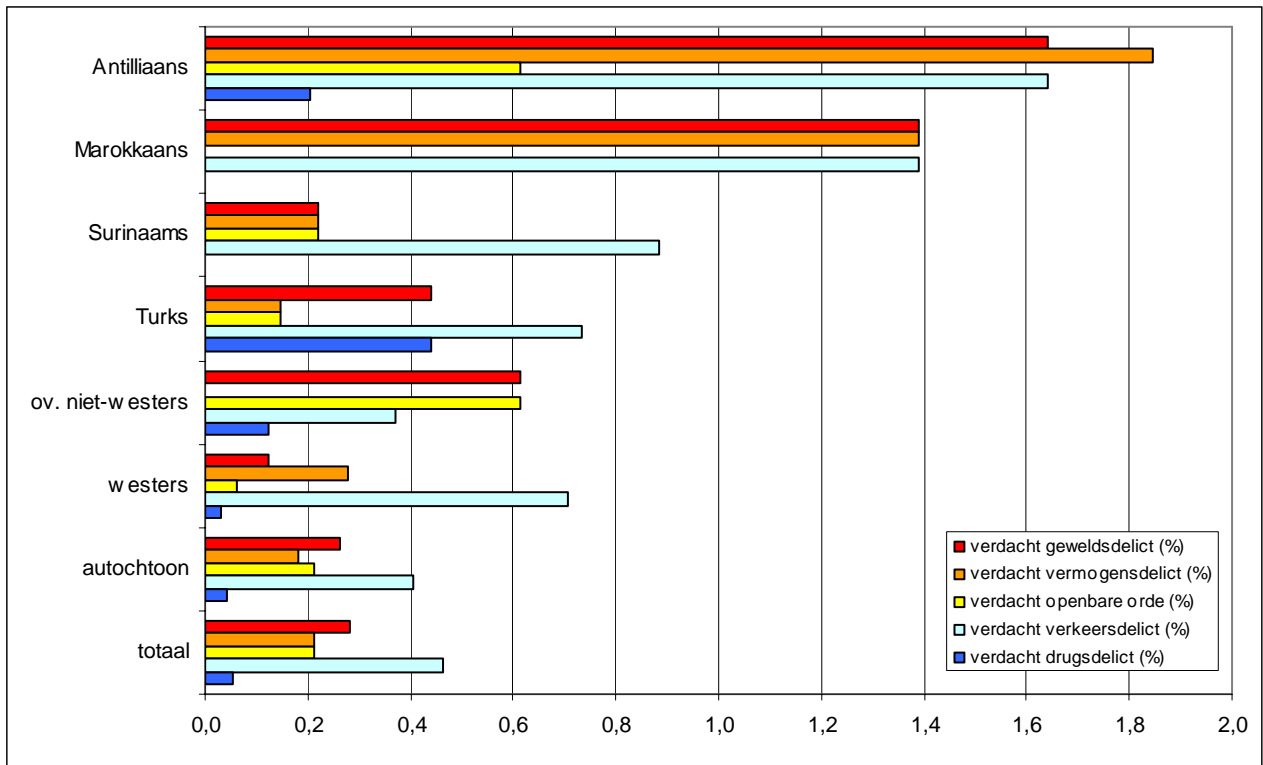

**Figuur 5.5: Verdachten (12 jaar e.o.) en delicttype, 1 januari 2010 (in procenten van betreffende deelpopulatie)**

Bron: HKS, bewerking Risbo, voorlopige cijfers

## Bijlage bij hoofdstuk 2

Tabel b2.1: Demografische kerncijfers bevolking, 1 januari 2010 (in procenten van betreffende bevolkingsgroep en absolute aantallen)

	Antilliaans		Marokkaans		Surinaams		Turks		ov. niet-westers		westers		autochtoon		totaal	
	aantal	%	aantal	%	aantal	%	aantal	%	aantal	%	aantal	%	aantal	%	aantal	%
Bevolkingsomvang (N)	599		108		528		847		1.046		3.610		33.006		39.744	
Aandeel in de bevolking (%)		1,5		0,3		1,3		2,1		2,6		9,1		83,0		100,0
<b>Geslacht</b>																
Man	297	49,6	38	35,2	257	48,7	453	53,5	505	48,3	1.742	48,3	16.459	49,9	19.751	49,7
Vrouw	302	50,4	70	64,8	271	51,3	394	46,5	541	51,7	1.868	51,7	16.547	50,1	19.993	50,3
<b>Generatie</b>																
1e generatie	354	59,1	47	43,5	251	47,5	419	49,5	671	64,1	1.438	39,8	-	-	3.180	47,2
2e generatie	245	40,9	61	56,5	277	52,5	428	50,5	375	35,9	2.172	60,2	-	-	3.558	52,8
<b>Leeftijd</b>																
0-11 jaar	111	18,5	36	33,3	75	14,2	166	19,6	234	22,4	362	10,0	4.341	13,2	5.325	13,4
12-17 jaar	91	15,2	12	11,1	59	11,2	85	10,0	145	13,9	199	5,5	2.340	7,1	2.931	7,4
18-24 jaar	83	13,9	7	6,5	73	13,8	117	13,8	113	10,8	242	6,7	2.493	7,6	3.128	7,9
25-44 jaar	144	24,0	44	40,7	165	31,3	299	35,3	340	32,5	1.164	32,2	8.415	25,5	10.571	26,6
45-64 jaar	149	24,9	7	6,5	139	26,3	146	17,2	191	18,3	1.213	33,6	10.609	32,1	12.454	31,3
65 jaar e.o.	21	3,5	2	1,9	17	3,2	34	4,0	23	2,2	430	11,9	4.808	14,6	5.335	13,4
<b>Leeftijd, generatie</b>																
0-11 jaar, 1e generatie	11	9,9	2	5,6	1	1,3	5	3,0	31	13,2	32	8,8	-	-	82	8,3
0-11 jaar, 2e generatie	100	90,1	34	94,4	74	98,7	161	97,0	203	86,8	330	91,2	-	-	902	91,7
12-17 jaar, 1e generatie	28	30,8	0	0,0	3	5,1	8	9,4	68	46,9	38	19,1	-	-	145	24,5
12-17 jaar, 2e generatie	63	69,2	12	100,0	56	94,9	77	90,6	77	53,1	161	80,9	-	-	446	75,5
18-24 jaar, 1e generatie	39	47,0	1	14,3	8	11,0	20	17,1	72	63,7	58	24,0	-	-	198	31,2
18-24 jaar, 2e generatie	44	53,0	6	85,7	65	89,0	97	82,9	41	36,3	184	76,0	-	-	437	68,8
25-44 jaar, 1e generatie	118	81,9	35	79,5	97	58,8	206	68,9	296	87,1	471	40,5	-	-	1.223	56,7
25-44 jaar, 2e generatie	26	18,1	9	20,5	68	41,2	93	31,1	44	12,9	693	59,5	-	-	933	43,3
45-64 jaar, 1e generatie	137	91,9	7	100,0	128	92,1	146	100,0	185	96,9	590	48,6	-	-	1.193	64,7
45-64 jaar, 2e generatie	12	8,1	0	0,0	11	7,9	0	0,0	6	3,1	623	51,4	-	-	652	35,3
65 jaar e.o., 1e generatie	21	100,0	2	100,0	14	82,4	34	100,0	19	82,6	249	57,9	-	-	339	64,3
65 jaar e.o., 2e generatie	0	0,0	0	0,0	3	17,6	0	0,0	4	17,4	181	42,1	-	-	188	35,7
<b>Burgerlijke staat</b>																
Ongehuwd	237	54,9	16	25,4	177	43,2	177	28,4	295	41,3	867	27,8	6.810	25,1	8.579	26,4
Gehuwd	131	30,3	39	61,9	178	43,4	406	65,1	330	46,2	1.700	54,5	15.609	57,6	18.393	56,6
Gescheiden	55	12,7	5	7,9	48	11,7	27	4,3	81	11,3	369	11,8	2.814	10,4	3.399	10,5
Weduwstaar	9	2,1	3	4,8	7	1,7	14	2,2	8	1,1	183	5,9	1.879	6,9	2.103	6,5

Bron: GBA, bewerking Risbo

Tabel b2.1a: Demografische kerncijfers bevolking, per 1 januari 2009 en 2010 (in procenten van betreffende bevolkingsgroep)

	Antilliaans		Marokkaans		Surinaams		Turks		ov. niet-westers		westers		autochtoon		totaal	
	2009	2010	2009	2010	2009	2010	2009	2010	2009	2010	2009	2010	2009	2010	2009	2010
Aandeel in de bevolking (%)	1,5	1,5	0,3	0,3	1,3	1,3	2,1	2,1	2,5	2,6	9,0	9,1	83,3	83,0	100,0	100,0
<b>Geslacht</b>																
Man	49,3	49,6	34,9	35,2	48,4	48,7	52,2	53,5	49,1	48,3	47,1	48,3	49,9	49,9	49,6	49,7
Vrouw	50,7	50,4	65,1	64,8	51,6	51,3	47,8	46,5	50,9	51,7	52,9	51,7	50,1	50,1	50,4	50,3
<b>Generatie</b>																
1e generatie	59,7	59,1	39,6	43,5	48,2	47,5	49,6	49,5	63,2	64,1	38,3	39,8	0,0	-	46,2	47,2
2e generatie	40,3	40,9	60,4	56,5	51,8	52,5	50,4	50,5	36,8	35,9	61,7	60,2	0,0	-	53,8	52,8
<b>Leeftijd</b>																
0-11 jaar	19,2	18,5	31,1	33,3	13,6	14,2	19,6	19,6	23,2	22,4	10,5	10,0	13,3	13,2	13,5	13,4
12-17 jaar	14,9	15,2	10,4	11,1	13,7	11,2	10,4	10,0	12,8	13,9	6,1	5,5	7,2	7,1	7,5	7,4
18-24 jaar	13,4	13,9	7,5	6,5	13,4	13,8	14,8	13,8	11,2	10,8	7,4	6,7	7,6	7,6	8,0	7,9
25-44 jaar	23,7	24,0	44,3	40,7	32,6	31,3	36,1	35,3	33,7	32,5	31,6	32,2	26,0	25,5	27,0	26,6
45-64 jaar	25,6	24,9	5,7	6,5	23,5	26,3	15,4	17,2	16,9	18,3	33,0	33,6	32,0	32,1	31,1	31,3
65 jaar e.o.	3,2	3,5	0,9	1,9	3,2	3,2	3,7	4,0	2,2	2,2	11,4	11,9	14,0	14,6	12,9	13,4
<b>Leeftijd, generatie</b>																
0-11 jaar, 1e generatie	12,2	9,9	0,0	5,6	0,0	1,3	3,1	3,0	10,8	13,2	9,9	8,8	-	-	8,2	8,3
0-11 jaar, 2e generatie	87,8	90,1	100,0	94,4	100,0	98,7	96,9	97,0	89,2	86,8	90,1	91,2	-	-	91,8	91,7
12-17 jaar, 1e generatie	25,8	30,8	0,0	0,0	8,2	5,1	8,0	9,4	45,3	46,9	20,7	19,1	-	-	23,0	24,5
12-17 jaar, 2e generatie	74,2	69,2	100,0	100,0	91,8	94,9	92,0	90,6	54,7	53,1	79,3	80,9	-	-	77,0	75,5
18-24 jaar, 1e generatie	52,5	47,0	0,0	14,3	8,5	11,0	20,3	17,1	67,9	63,7	22,3	24,0	-	-	31,6	31,2
18-24 jaar, 2e generatie	47,5	53,0	100,0	85,7	91,5	89,0	79,7	82,9	32,1	36,3	77,7	76,0	-	-	68,4	68,8
25-44 jaar, 1e generatie	83,8	81,9	74,5	79,5	65,9	58,8	72,1	68,9	86,9	87,1	37,5	40,5	-	-	56,5	56,7
25-44 jaar, 2e generatie	16,2	18,1	25,5	20,5	34,1	41,2	27,9	31,1	13,1	12,9	62,5	59,5	-	-	43,5	43,3
45-64 jaar, 1e generatie	91,5	91,9	100,0	100,0	92,8	92,1	100,0	100,0	95,8	96,9	48,0	48,6	-	-	63,5	64,7
45-64 jaar, 2e generatie	8,5	8,1	0,0	0,0	7,2	7,9	0,0	0,0	4,2	3,1	52,0	51,4	-	-	36,5	35,3
65 jaar e.o., 1e generatie	100,0	100,0	100,0	100,0	82,4	82,4	100,0	100,0	81,8	82,6	58,0	57,9	-	-	64,2	64,3
65 jaar e.o., 2e generatie	0,0	0,0	0,0	0,0	17,6	17,6	0,0	0,0	18,2	17,4	42,0	42,1	-	-	35,8	35,7
<b>Burgerlijke staat</b>																
Ongehuwd	53,6	54,9	32,3	25,4	43,7	43,2	29,6	28,4	42,8	41,3	26,9	27,8	25,4	25,1	26,6	26,4
Gehuwd	32,6	30,3	58,5	61,9	41,3	43,4	64,7	65,1	45,4	46,2	55,9	54,5	57,6	57,6	56,8	56,6
Gescheiden	12,2	12,7	6,2	7,9	13,1	11,7	3,4	4,3	10,7	11,3	11,4	11,8	10,1	10,4	10,2	10,5
Weduwstaats	1,6	2,1	3,1	4,8	1,9	1,7	2,3	2,2	1,0	1,1	5,8	5,9	6,9	6,9	6,4	6,5

Bron: GBA, bewerking Risbo

## Bijlage bij hoofdstuk 3

Tabel b3.1: Leerlingen (12-22 jaar) in het voortgezet onderwijs, mbo en hoger onderwijs naar etnische herkomst, 1 januari 2010 (in procenten)

	Antilliaans		Marokkaans		Surinaams		Turks		ov. niet-westers		westers		autochtoon		totaal	
	aantal	%	aantal	%	aantal	%	aantal	%	aantal	%	aantal	%	aantal	%	aantal	%
<b>Schoolsoort</b>																
vo	61	58,7	8	66,7	52	59,1	61	45,9	112	66,3	154	57,5	1.832	59,9	2.280	59,5
mbo	38	36,5	3	25,0	25	28,4	50	37,6	41	24,3	80	29,9	822	26,9	1.059	27,6
ho	5	4,8	1	8,3	11	12,5	22	16,5	16	9,5	34	12,7	403	13,2	492	12,8
<b>Voortgezet onderwijs</b>																
praktijkonderwijs	10	16,4	0	0,0	0	0,0	1	1,6	1	0,9	0	0,0	46	2,5	58	2,5
vo leerjaar 1-2, alg, lj 3	22	36,1	4	50,0	25	48,1	29	47,5	46	41,1	58	37,7	733	40,0	917	40,2
vmbo bb, leerjaar 3-4	10	16,4	1	12,5	4	7,7	9	14,8	2	1,8	17	11,0	126	6,9	169	7,4
vmbo kb, leerjaar 3-4	7	11,5	0	0,0	3	5,8	6	9,8	2	1,8	6	3,9	133	7,3	157	6,9
vmbo tl-gl, leerjaar 3-4	3	4,9	0	0,0	6	11,5	12	19,7	14	12,5	12	7,8	226	12,3	273	12,0
havo, leerjaar 3-5	6	9,8	1	12,5	6	11,5	1	1,6	19	17,0	34	22,1	285	15,6	352	15,4
vwo, leerjaar 3-6	3	4,9	2	25,0	5	9,6	2	3,3	25	22,3	25	16,2	273	14,9	335	14,7
overig vo	0	0,0	0	0,0	3	5,8	1	1,6	3	2,7	2	1,3	10	0,5	19	0,8
<b>Mbo</b>																
mbo niveau 1	4	10,5	0	0,0	0	0,0	0	0,0	2	4,9	0	0,0	19	2,3	25	2,4
mbo niveau 2	18	47,4	2	66,7	10	40,0	17	34,0	16	39,0	27	33,8	253	30,8	343	32,4
mbo niveau 3	5	13,2	0	0,0	4	16,0	10	20,0	6	14,6	20	25,0	206	25,1	251	23,7
mbo niveau 4	11	28,9	1	33,3	11	44,0	23	46,0	17	41,5	33	41,3	344	41,8	440	41,5
<b>Hoger onderwijs</b>																
hbo	5	100,0	0	0,0	8	72,7	15	68,2	11	68,8	26	76,5	323	80,1	388	78,9
wo	0	0,0	1	100,0	3	27,3	7	31,8	5	31,3	8	23,5	80	19,9	104	21,1

Bron: BRON, DUO, bewerking Risbo

Tabel b3.1a: Leerlingen (12-22 jaar) in het voortgezet onderwijs, mbo en hoger onderwijs naar etnische herkomst, per 1 januari 2009 en 2010 (in procenten van betreffende bevolkingsgroep)

	Antilliaans		Marokkaans		Surinaams		Turks		ov. niet-westers		westers		autochtoon		totaal	
	2009	2010	2009	2010	2009	2010	2009	2010	2009	2010	2009	2010	2009	2010	2009	2010
<b>Schoolsoort</b>																
vo	62,3	58,7	50,0	66,7	57,1	59,1	47,8	45,9	66,5	66,3	61,7	57,5	61,5	59,9	61,1	59,5
mbo	32,1	36,5	42,9	25,0	31,0	28,4	37,7	37,6	25,0	24,3	26,2	29,9	26,6	26,9	27,2	27,6
ho	5,7	4,8	7,1	8,3	11,9	12,5	14,5	16,5	8,5	9,5	12,1	12,7	11,9	13,2	11,7	12,8
<b>Voortgezet onderwijs</b>																
praktijkonderwijs	18,2	16,4	0,0	0,0	0,0	0,0	3,0	1,6	0,9	0,9	1,1	0,0	2,4	2,5	2,6	2,5
vo leerjaar 1-2, alg, lj 3	31,8	36,1	71,4	50,0	43,8	48,1	40,9	47,5	34,9	41,1	36,9	37,7	40,1	40,0	39,6	40,2
vmbo bb, leerjaar 3-4	22,7	16,4	0,0	12,5	8,3	7,7	16,7	14,8	4,6	1,8	8,4	11,0	7,2	6,9	7,9	7,4
vmbo kb, leerjaar 3-4	6,1	11,5	0,0	0,0	2,1	5,8	10,6	9,8	3,7	1,8	3,9	3,9	6,2	7,3	5,9	6,9
vmbo tl-gl, leerjaar 3-4	6,1	4,9	0,0	0,0	10,4	11,5	12,1	19,7	11,0	12,5	12,3	7,8	10,7	12,3	10,7	12,0
havo, leerjaar 3-5	9,1	9,8	0,0	12,5	12,5	11,5	6,1	1,6	15,6	17,0	17,9	22,1	17,5	15,6	16,7	15,4
vwo, leerjaar 3-5	6,1	4,9	28,6	25,0	20,8	9,6	6,1	3,3	22,9	22,3	16,8	16,2	15,1	14,9	15,2	14,7
overig vo	0,0	0,0	0,0	0,0	2,1	5,8	4,5	1,6	6,4	2,7	2,8	1,3	0,8	0,5	1,3	0,8
<b>Mbo</b>																
mbo niveau 1	8,8	10,5	0,0	0,0	7,7	0,0	1,9	0,0	4,9	4,9	0,0	0,0	2,9	2,3	3,1	2,4
mbo niveau 2	32,4	47,4	33,3	66,7	23,1	40,0	32,7	34,0	43,9	39,0	31,6	33,8	29,4	30,8	30,2	32,4
mbo niveau 3	23,5	13,2	16,7	0,0	30,8	16,0	25,0	20,0	14,6	14,6	25,0	25,0	27,1	25,1	26,3	23,7
mbo niveau 4	35,3	28,9	50,0	33,3	38,5	44,0	40,4	46,0	36,6	41,5	43,4	41,3	40,5	41,8	40,4	41,5
<b>Hoger onderwijs</b>																
hbo	100,0	100,0	0,0	0,0	70,0	72,7	80,0	68,2	57,1	68,8	71,4	76,5	80,5	80,1	78,9	78,9
wo	0,0	0,0	100,0	100,0	30,0	27,3	20,0	31,8	42,9	31,3	28,6	23,5	19,5	19,9	21,1	21,1

Bron: BRON, DUO, bewerking Risbo

**Tabel b3.2: Nieuwe vsv-ers (12-22 jaar) naar achtergrondkenmerken, in schooljaar 2009/2010 (absolute aantallen en in procenten van betreffende deelpopulatie)**

	Antilliaans			Marokkaans			Surinaams			Turks			ov. niet-westers			westers			autochtoon			totaal		
	pop.	vsv 09/10		pop.	vsv 09/10		pop.	vsv 09/10		pop.	vsv 09/10		pop.	vsv 09/10		pop.	vsv 09/10		pop.	vsv 09/10		pop.	vsv 09/10	
	N	N	%	N	N	%	N	N	%	N	N	%	N	N	%	N	N	%	N	N	%	N	N	%
Leerlingen vo/mbo	89	4	4,5	11	0	0,0	77	4	5,2	110	4	3,6	152	5	3,3	234	9	3,8	2609	102	3,9	3282	128	3,9
<b>Geslacht</b>																								
Man	47	3	6,4	-	-	-	35	2	5,7	55	2	3,6	77	1	1,3	103	6	5,8	1366	50	3,7	1683	64	3,8
Vrouw	42	1	2,4	-	-	-	42	2	4,8	55	2	3,6	86	4	4,7	131	3	2,3	1243	52	4,2	1599	64	4,0
<b>Generatie</b>																								
1e generatie	24	0	0,0	-	-	-	-	-	-	15	0	0,0	82	4	4,9	41	2	4,9	-	-	-	162	6	3,7
2e generatie	65	4	6,2	-	-	-	-	-	-	95	4	4,2	158	5	3,2	193	7	3,6	-	-	-	511	20	3,9
<b>Leeftijd</b>																								
12-16 jaar	47	1	2,1	-	-	-	46	1	2,2	63	1	1,6	102	3	2,9	142	1	0,7	1664	23	1,4	2064	30	1,5
17-19 jaar	35	3	8,6	-	-	-	24	3	12,5	33	3	9,1	45	2	4,4	71	6	8,5	741	63	8,5	949	80	8,4
20-22 jaar	7	0	0,0	-	-	-	7	0	0,0	14	0	0,0	16	0	0,0	21	2	9,5	204	16	7,8	269	18	6,7
<b>Schoolsoort</b>																								
vo	51	1	2,0	-	-	-	52	1	1,9	60	1	1,7	119	3	2,5	154	2	1,3	1786	27	1,5	2222	35	1,6
mbo	38	3	7,9	-	-	-	25	3	12,0	49	2	4,1	44	2	4,5	80	7	8,8	817	69	8,4	1053	86	8,2

Bron: BRON, DUO, bewerking Risbo, voorlopige cijfers

**Tabel b3.2a: Nieuwe vsv-ers (12-22 jaar) naar achtergrondkenmerken, schooljaar 2008/2009 en 2009/2010 (in procenten van de betreffende deelpopulatie)**

	Antilliaans		Marokkaans		Surinaams		Turks		ov. niet-westers		westers		autochtoon		totaal	
	percentage vsv		percentage vsv		percentage vsv		percentage vsv		percentage vsv		percentage vsv		percentage vsv		percentage vsv	
	08/09	09/10	08/09	09/10	08/09	09/10	08/09	09/10	08/09	09/10	08/09	09/10	08/09	09/10	08/09	09/10
Leerlingen vo/mbo	5,7	4,5	7,7	0,0	5,4	5,2	6,8	3,6	3,3	3,3	4,0	3,8	3,6	3,9	3,9	3,9
<b>Geslacht</b>																
Man	6,3	6,4	-	-	6,3	5,7	5,8	3,6	4,3	1,3	5,0	5,8	4,4	3,7	4,6	3,8
Vrouw	5,0	2,4	-	-	4,8	4,8	7,7	3,6	2,5	4,7	3,0	2,3	2,8	4,2	3,1	4,0
<b>Generatie</b>																
1e generatie	8,7	0,0	-	-	-	-	0,0	0,0	0,0	4,9	11,8	4,9	-	-	4,6	3,7
2e generatie	4,6	6,2	-	-	-	-	7,7	4,2	6,6	3,2	2,0	3,6	-	-	4,8	3,9
<b>Leeftijd</b>																
12-16 jaar	1,9	2,1	-	-	-	2,2	1,6	1,6	0,0	2,9	1,3	0,7	1,2	1,4	1,1	1,5
17-19 jaar	12,0	8,6	-	-	-	12,5	13,2	9,1	11,0	4,4	10,5	8,5	9,0	8,5	9,5	8,4
20-22 jaar	10,0	0,0	-	-	-	0,0	11,8	0,0	5,6	0,0	0,0	9,5	4,9	7,8	5,2	6,7
<b>Schoolsoort</b>																
vo	1,9	2,0	0,0	-	2,1	1,9	3,1	1,7	0,0	2,5	1,7	1,3	1,3	1,5	1,3	1,6
mbo	11,8	7,9	16,7	-	11,5	12,0	9,6	4,1	9,8	4,5	9,3	8,8	8,1	8,4	8,5	8,2

Bron: BRON, DUO, bewerking Risbo, voorlopige cijfers

**Tabel b3.3: Oververtegenwoordiging van Antilliaans-Nederlandse voortijdig schoolverlaters (12-22 jaar) in de 22 gemeenten, schooljaar 2009/2010 (absolute aantallen, in procenten van betreffende bevolkingsgroep en oververtegenwoordiging (ovvt))**

	12 t/m 22 jaar						
	totaal			Antilliaans			
	populatie	voortijdig schoolverlaters		populatie	voortijdig schoolverlaters		ovvt
N	N	%	N	N	%	%	
Rotterdam	43.607	2.371	5,4	2.533	232	9,2	68
Amsterdam	45.362	2.391	5,3	1.001	78	7,8	48
Den Haag	32.867	1.415	4,3	1.165	76	6,5	52
Almere	18.076	788	4,4	578	40	6,9	59
Tilburg	14.704	605	4,1	508	44	8,7	111
Groningen	10.524	413	3,9	380	22	5,8	48
Dordrecht	9.746	487	5,0	396	39	9,8	97
Zoetermeer	10.734	481	4,5	340	23	6,8	51
Eindhoven	14.155	637	4,5	259	22	8,5	89
Breda	12.673	439	3,5	261	21	8,0	132
Nijmegen	10.396	416	4,0	219	10	4,6	14
Capelle a/d IJssel	5.395	200	3,7	266	20	7,5	103
Spijkenisse	6.041	269	4,5	230	17	7,4	66
Lelystad	5.915	308	5,2	232	15	6,5	24
Schiedam	5.866	249	4,2	225	13	5,8	36
Amersfoort	11.630	403	3,5	220	15	6,8	97
Zwolle	9.240	323	3,5	185	22	11,9	240
Vlaardingen	5.416	195	3,6	141	8	5,7	58
Den Helder	4.453	183	4,1	147	10	6,8	66
Leeuwarden	7.219	307	4,3	106	10	9,4	122
Vlissingen	3.411	116	3,4	104	5	4,8	41
Hellevoetsluis	3.282	128	3,9	89	4	4,5	15
Totaal 22 AG	290.712	13.124	4,5	9.585	746	7,8	72

Bron: BRON, DUO, bewerking Risbo, voorlopige cijfers

**Tabel b3.3a: Oververtegenwoordiging van Antilliaans-Nederlandse voortijdig schoolverlaters (12-22 jaar) in de 22 gemeenten, schooljaar 2008/2009 en 2009/2010 (in procenten van betreffende bevolkingsgroep en oververtegenwoordiging)**

	12 t/m 22 jaar						
	totaal		Antilliaans		oververtegenwoordiging		
	2008/2009	2009/2010	08/09	09/10	08/09	09/10	verschil
Rotterdam	5,8	5,4	9,1	9,2	58	68	10
Amsterdam	4,7	5,3	7,0	7,8	47	48	1
Den Haag	4,8	4,3	7,8	6,5	61	52	-9
Almere	4,6	4,4	5,6	6,9	23	59	36
Tilburg	5,1	4,1	9,6	8,7	90	111	21
Groningen	3,8	3,9	3,6	5,8	-7	48	55
Dordrecht	5,2	5,0	8,6	9,8	65	97	32
Zoetermeer	3,6	4,5	5,6	6,8	54	51	-3
Eindhoven	4,0	4,5	5,8	8,5	44	89	45
Breda	4,1	3,5	8,0	8,0	92	132	40
Nijmegen	4,1	4,0	8,3	4,6	102	14	-88
Capelle a/d IJssel	4,1	3,7	9,3	7,5	126	103	-23
Spijkenisse	4,6	4,5	8,3	7,4	80	66	-14
Lelystad	5,1	5,2	7,8	6,5	53	24	-29
Schiedam	4,5	4,2	5,5	5,8	23	36	13
Amersfoort	3,4	3,5	4,7	6,8	40	97	57
Zwolle	3,3	3,5	6,3	11,9	91	240	149
Vlaardingen	3,8	3,6	9,4	5,7	149	58	-91
Den Helder	4,8	4,1	7,3	6,8	53	66	13
Leeuwarden	3,7	4,3	8,7	9,4	137	122	-15
Vlissingen	4,3	3,4	10,6	4,8	146	41	-105
Hellevoetsluis	3,9	3,9	5,7	4,5	47	15	-32
Totaal 22 AG	4,6	4,5	7,7	7,8	68	72	4

Bron: BRON, DUO, bewerking Risbo, voorlopige cijfers



## Bijlage bij hoofdstuk 4

Tabel b4.1: Personen (15-64 jaar), die per 1 januari 2010 in de gemeente wonen en als werkzoekende staan geregistreerd (absolute aantallen en in procenten van betreffende deelpopulatie)

	Antilliaans			Marokkaans			Surinaams			Turks			ov.niet-westers			westers			autochtoon			totaal		
	pop.	NWW		pop.	NWW		pop.	NWW		pop.	NWW		pop.	NWW		pop.	NWW		pop.	NWW		pop.	NWW	
	N	N	%	N	N	%	N	N	%	N	N	%	N	N	%	N	N	%	N	N	%	N	N	%
Totale bevolking (15-64)	425	27	6,4	62	3	4,8	406	16	3,9	601	28	4,7	714	57	8,0	2720	101	3,7	22729	582	2,6	27657	814	2,9
<b>Geslacht</b>																								
Man	212	9	4,2	23	2	8,7	191	8	4,2	320	20	6,3	343	28	8,2	1343	42	3,1	11493	278	2,4	13925	387	2,8
Vrouw	213	18	8,5	39	1	2,6	215	8	3,7	281	8	2,8	371	29	7,8	1377	59	4,3	11236	304	2,7	13732	427	3,1
<b>Generatie</b>																								
1e generatie	310	25	8,1	43	2	4,7	236	12	5,1	374	19	5,1	592	57	9,6	1136	62	5,5	-	-	-	2691	177	6,6
2e generatie	115	2	1,7	19	1	5,3	170	4	2,4	227	9	4,0	122	0	0,0	1584	39	2,5	-	-	-	2237	55	2,5
<b>Leeftijd</b>																								
15-24 jaar	132	5	3,8	-	-	-	102	2	2,0	156	5	3,2	194	7	3,6	343	4	1,2	3705	71	1,9	4632	94	2,0
25-34 jaar	71	5	7,0	-	-	-	79	3	3,8	144	11	7,6	179	14	7,8	489	19	3,9	3610	109	3,0	4572	161	3,5
35-44 jaar	73	6	8,2	-	-	-	86	2	2,3	155	4	2,6	205	19	9,3	675	28	4,1	4805	124	2,6	5999	183	3,1
45-54 jaar	89	7	7,9	-	-	-	94	6	6,4	98	6	6,1	146	17	11,6	636	26	4,1	5323	140	2,6	6386	202	3,2
55-64 jaar	60	4	6,7	-	-	-	45	3	6,7	48	2	4,2	52	3	5,8	577	24	4,2	5286	138	2,6	6068	174	2,9
<b>Leeftijd, generatie</b>																								
15-24 jaar,1e generatie	55	4	7,3	-	-	-	11	0	0,0	22	0	0,0	112	6	5,4	75	0	0,0	-	-	-	275	10	3,6
15-24 jaar,2e generatie	77	1	1,3	-	-	-	91	2	2,2	134	5	3,7	82	1	1,2	268	4	1,5	-	-	-	652	13	2,0
25-34 jaar,1e generatie	53	5	9,4	14	1	7,1	28	2	7,1	79	7	8,9	119	13	10,9	193	11	5,7	-	-	-	486	39	8,0
25-34 jaar,2e generatie	18	0	0,0	8	0	0,0	51	1	2,0	65	4	6,2	38	0	0,0	296	8	2,7	-	-	-	476	13	2,7
35-44 jaar,1e generatie	65	6	9,2	-	-	-	69	1	1,4	127	4	3,1	198	19	9,6	278	17	6,1	-	-	-	737	47	6,4
35-44 jaar,2e generatie	8	0	0,0	-	-	-	17	1	5,9	28	0	0,0	7	0	0,0	397	11	2,8	-	-	-	457	12	2,6

Bron: UWV WERKbedrijf, bewerking Risbo

Tabel b4.1a: Personen (15-64 jaar) die als werkzoekende staan geregistreerd, per 1 januari 2009 en 2010 (in procenten van betreffende deelpopulatie)

	Antilliaans		Marokkaans		Surinaams		Turks		ov. niet-westers		westers		autochtoon		totaal	
	werkzoekend (%)		werkzoekend (%)		werkzoekend (%)		werkzoekend (%)		werkzoekend (%)		werkzoekend (%)		werkzoekend (%)		werkzoekend (%)	
	2009	2010	2009	2010	2009	2010	2009	2010	2009	2010	2009	2010	2009	2010	2009	2010
Totale bevolking (15-64)	5,2	6,4	1,5	4,8	4,0	3,9	3,7	4,7	8,5	8,0	2,5	3,7	1,9	2,6	2,2	2,9
<b>Geslacht</b>																
Man	1,4	4,2	0,0	8,7	4,7	4,2	3,2	6,3	7,2	8,2	1,6	3,1	1,4	2,4	1,6	2,8
Vrouw	8,8	8,5	2,5	2,6	3,3	3,7	4,2	2,8	9,8	7,8	3,4	4,3	2,3	2,7	2,8	3,1
<b>Generatie</b>																
1e generatie	6,7	8,1	2,4	4,7	5,8	5,1	5,1	5,1	10,4	9,6	4,2	5,5	-	-	6,1	6,6
2e generatie	0,9	1,7	0,0	5,3	1,2	2,4	1,3	4,0	0,0	0,0	1,4	2,5	-	-	1,3	2,5
<b>Leeftijd</b>																
15-24 jaar	0,8	3,8	0,0	-	1,9	2,0	0,6	3,2	2,3	3,6	0,8	1,2	0,8	1,9	0,9	2,0
25-34 jaar	10,3	7,0	4,2	-	1,3	3,8	3,5	7,6	6,5	7,8	2,1	3,9	1,2	3,0	1,7	3,5
35-44 jaar	8,1	8,2	0,0	-	1,0	2,3	5,7	2,6	14,3	9,3	2,5	4,1	1,5	2,6	2,2	3,1
45-54 jaar	3,3	7,9	0,0	-	7,1	6,4	4,9	6,1	10,2	11,6	2,6	4,1	2,2	2,6	2,5	3,2
55-64 jaar	8,2	6,7	0,0	-	15,0	6,7	6,5	4,2	12,2	5,8	4,2	4,2	3,1	2,6	3,4	2,9
<b>Leeftijd, generatie</b>																
15-24 jaar, 1e generatie	1,9	7,3	-	-	0,0	0,0	0,0	0,0	3,8	5,4	0,0	0,0	-	-	1,8	3,6
15-24 jaar, 2e generatie	0,0	1,3	0,0	-	2,1	2,2	0,7	3,7	0,0	1,2	1,0	1,5	-	-	0,9	2,0
25-34 jaar, 1e generatie	13,5	9,4	7,7	7,1	2,9	7,1	3,5	8,9	8,6	10,9	2,2	5,7	-	-	5,3	8,0
25-34 jaar, 2e generatie	0,0	0,0	0,0	0,0	0,0	2,0	3,4	6,2	0,0	0,0	2,0	2,7	-	-	1,7	2,7
35-44 jaar, 1e generatie	9,0	9,2	0,0	-	1,3	1,4	6,9	3,1	14,8	9,6	4,7	6,1	-	-	7,5	6,4
35-44 jaar, 2e generatie	0,0	0,0	0,0	-	0,0	5,9	0,0	0,0	0,0	0,0	1,2	2,8	-	-	1,1	2,6

Bron: UWV WERKbedrijf, bewerking Risbo

**Tabel b4.2: Personen (15-64 jaar), die per 1 januari 2010 in de gemeente wonen met een WWB, WIJ of IOA uitkering (absolute aantallen en in procenten van betreffende deelpopulatie)**

	Antilliaans			Marokkaans			Surinaams			Turks			ov.niet-westers			westers			autochtoon			totaal		
	pop.	uitkering		pop.	uitkering		pop.	uitkering		pop.	uitkering		pop.	uitkering		pop.	uitkering		pop.	uitkering		pop.	uitkering	
	N	N	%	N	N	%	N	N	%	N	N	%	N	N	%	N	N	%	N	N	%	N	N	%
Totale bevolking (15-64)	425	31	7,3	62	2	3,2	406	14	3,4	601	17	2,8	714	85	11,9	2720	70	2,6	22729	394	1,7	27657	613	2,2
<b>Geslacht</b>																								
Man	212	10	4,7	23	2	8,7	191	11	5,8	320	12	3,8	343	43	12,5	1343	26	1,9	11493	129	1,1	13925	233	1,7
Vrouw	213	21	9,9	39	0	0,0	215	3	1,4	281	5	1,8	371	42	11,3	1377	44	3,2	11236	265	2,4	13732	380	2,8
<b>Generatie</b>																								
1e generatie	310	31	10,0	43	2	4,7	236	13	5,5	374	9	2,4	592	84	14,2	1136	40	3,5	-	-	-	2691	179	6,7
2e generatie	115	0	0,0	19	0	0,0	170	1	0,6	227	8	3,5	122	1	0,8	1584	30	1,9	-	-	-	2237	40	1,8
<b>Leeftijd</b>																								
15-24 jaar	132	2	1,5	-	-	-	102	0	0,0	156	1	0,6	194	6	3,1	343	0	0,0	3705	17	0,5	4632	26	0,6
25-34 jaar	71	5	7,0	-	-	-	79	2	2,5	144	8	5,6	179	15	8,4	489	10	2,0	3610	53	1,5	4572	93	2,0
35-44 jaar	73	11	15,1	-	-	-	86	2	2,3	155	5	3,2	205	27	13,2	675	17	2,5	4805	86	1,8	5999	148	2,5
45-54 jaar	89	10	11,2	-	-	-	94	6	6,4	98	2	2,0	146	27	18,5	636	19	3,0	5323	89	1,7	6386	153	2,4
55-64 jaar	60	3	5,0	-	-	-	45	4	8,9	48	1	2,1	52	12	23,1	577	24	4,2	5286	149	2,8	6068	193	3,2
<b>Leeftijd, generatie</b>																								
15-24 jaar,1e generatie	55	2	3,6	-	-	-	11	0	0,0	22	0	0,0	112	6	5,4	75	0	0,0	-	-	-	275	8	2,9
15-24 jaar,2e generatie	77	0	0,0	-	-	-	91	0	0,0	134	1	0,7	82	0	0,0	268	0	0,0	-	-	-	652	1	0,2
25-34 jaar,1e generatie	53	5	9,4	14	2	14,3	28	1	3,6	79	1	1,3	119	13	10,9	193	3	1,6	-	-	-	486	25	5,1
25-34 jaar,2e generatie	18	0	0,0	8	0	0,0	51	1	2,0	65	7	10,8	38	0	0,0	296	7	2,4	-	-	-	476	15	3,2
35-44 jaar,1e generatie	65	11	16,9	-	-	-	69	2	2,9	127	5	3,9	198	27	13,6	278	7	2,5	-	-	-	737	52	7,1
35-44 jaar,2e generatie	8	0	0,0	-	-	-	17	0	0,0	28	0	0,0	7	0	0,0	397	10	2,5	-	-	-	457	10	2,2

Bron: gemeentelijke of regionale uitkeringsinstantie, bewerking Risbo

**Tabel b4.2a: Personen (15-64 jaar) met een WWB, WIJ of IOA uitkering, per 1 januari 2009 en 2010 (in procenten van betreffende deelpopulatie)**

	Antilliaans uitkering (%)		Marokkaans uitkering (%)		Surinaams uitkering (%)		Turks uitkering (%)		ov. niet-westers uitkering (%)		westers uitkering (%)		autochtoon uitkering (%)		totaal uitkering (%)	
	2009	2010	2009	2010	2009	2010	2009	2010	2009	2010	2009	2010	2009	2010	2009	2010
Totale bevolking (15-64)	9,0	7,3	3,1	3,2	3,5	3,4	1,3	2,8	9,4	11,9	2,4	2,6	1,6	1,7	2,0	2,2
<b>Geslacht</b>																
Man	4,8	4,7	4,0	8,7	5,3	5,8	1,3	3,8	9,6	12,5	1,9	1,9	0,9	1,1	1,4	1,7
Vrouw	12,9	9,9	2,5	0,0	1,9	1,4	1,4	1,8	9,2	11,3	2,9	3,2	2,2	2,4	2,6	2,8
<b>Generatie</b>																
1e generatie	12,2	10,0	2,4	4,7	5,8	5,5	1,9	2,4	11,3	14,2	3,6	3,5	-	-	6,2	6,7
2e generatie	0,0	0,0	4,2	0,0	0,0	0,6	0,4	3,5	0,8	0,8	1,6	1,9	-	-	1,3	1,8
<b>Leeftijd</b>																
15-24 jaar	0,8	1,5	0,0	-	0,0	0,0	0,0	0,6	2,3	3,1	0,8	0,0	0,5	0,5	0,6	0,6
25-34 jaar	13,2	7,0	8,3	-	1,3	2,5	0,7	5,6	7,1	8,4	1,9	2,0	1,1	1,5	1,6	2,0
35-44 jaar	16,2	15,1	0,0	-	4,1	2,3	3,2	3,2	10,4	13,2	1,7	2,5	1,4	1,8	2,0	2,5
45-54 jaar	10,9	11,2	0,0	-	5,9	6,4	1,2	2,0	16,5	18,5	3,5	3,0	1,6	1,7	2,3	2,4
55-64 jaar	9,8	5,0	0,0	-	10,0	8,9	2,2	2,1	22,0	23,1	3,4	4,2	2,7	2,8	3,0	3,2
<b>Leeftijd, generatie</b>																
15-24 jaar, 1e generatie	1,9	3,6	.	-	0,0	0,0	0,0	0,0	3,8	5,4	1,2	0,0	-	-	2,2	2,9
15-24 jaar, 2e generatie	0,0	0,0	0,0	-	0,0	0,0	0,0	0,7	0,0	0,0	0,7	0,0	-	-	0,3	0,2
25-34 jaar, 1e generatie	17,3	9,4	7,7	14,3	2,9	3,6	0,0	1,3	9,5	10,9	1,6	1,6	-	-	5,1	5,1
25-34 jaar, 2e generatie	0,0	0,0	9,1	0,0	0,0	2,0	1,7	10,8	0,0	0,0	2,0	2,4	-	-	1,7	3,2
35-44 jaar, 1e generatie	17,9	16,9	0,0	-	5,1	2,9	3,8	3,9	10,8	13,6	2,1	2,5	-	-	6,3	7,1
35-44 jaar, 2e generatie	0,0	0,0	0,0	-	0,0	0,0	0,0	0,0	0,0	0,0	1,5	2,5	-	-	1,3	2,2

Bron: gemeentelijke of regionale uitkeringsinstantie, bewerking Risbo

**Tabel b4.3: Werkzoekenden (15-64 jaar) naar duur, opleidings- en beroepsniveau en etnische herkomst, per 1 januari 2010 (absolute aantallen en procenten)**

	Antilliaans		Marokkaans		Surinaams		Turks		ov. niet-westers		westers		autochtoon		totaal	
	aantal	%	aantal	%	aantal	%	aantal	%	aantal	%	aantal	%	aantal	%	aantal	%
<b>Werkloosheidsduur</b>																
0-6 maanden	17	63,0	3	100,0	11	68,8	19	67,9	29	50,9	52	51,5	317	54,5	448	55,0
7-12 maanden	6	22,2	0	0,0	1	6,3	3	10,7	9	15,8	17	16,8	106	18,2	142	17,4
1-2 jaar	3	11,1	0	0,0	1	6,3	2	7,1	7	12,3	14	13,9	50	8,6	77	9,5
2-5 jaar	1	3,7	0	0,0	0	0,0	1	3,6	5	8,8	13	12,9	70	12,0	90	11,1
meer dan 5 jaar	0	0,0	0	0,0	3	18,8	3	10,7	7	12,3	5	5,0	39	6,7	57	7,0
<b>Opleidingsniveau (NWW)</b>																
<vmbo	4	14,8	0	0,0	4	25,0	7	25,0	26	45,6	13	12,9	61	10,5	115	14,1
vmbo	13	48,1	1	33,3	5	31,3	10	35,7	11	19,3	25	24,8	160	27,5	225	27,6
havo/vwo/mbo	9	33,3	2	66,7	4	25,0	9	32,1	16	28,1	44	43,6	287	49,3	371	45,6
hbo/wo	1	3,7	0	0,0	3	18,8	2	7,1	4	7,0	19	18,8	74	12,7	103	12,7
<b>Beroepsniveau (NWW)</b>																
Elementair	15	55,6	0	0,0	7	43,8	2	7,1	24	42,1	24	23,8	82	14,1	154	18,9
Lager	7	25,9	1	33,3	1	6,3	12	42,9	19	33,3	41	40,6	236	40,5	317	38,9
Middelbaar	4	14,8	2	66,7	8	50,0	12	42,9	9	15,8	24	23,8	183	31,4	242	29,7
Hoger/wetenschappelijk	1	3,7	0	0,0	0	0,0	2	7,1	5	8,8	12	11,9	81	13,9	101	12,4

Bron: UWV WERKbedrijf, bewerking Risbo

**Tabel b4.3a: Werkzoekenden (15-64 jaar) naar duur, opleidings- en beroepsniveau en etnische herkomst, per 1 januari 2009 en 2010 (in procenten)**

	Antilliaans		Marokkaans		Surinaams		Turks		ov. niet-westers		westers		autochtoon		totaal	
	2009	2010	2009	2010	2009	2010	2009	2010	2009	2010	2009	2010	2009	2010	2009	2010
<b>Werkloosheidsduur</b>																
0-6 maanden	50,0	63,0	100,0	100,0	37,5	68,8	59,1	67,9	41,4	50,9	39,7	51,5	38,6	54,5	40,2	55,0
7-12 maanden	4,5	22,2	0,0	0,0	12,5	6,3	9,1	10,7	10,3	15,8	16,2	16,8	8,2	18,2	9,3	17,4
1-2 jaar	4,5	11,1	0,0	0,0	6,3	6,3	9,1	7,1	6,9	12,3	16,2	13,9	10,5	8,6	10,4	9,5
2-5 jaar	27,3	3,7	0,0	0,0	6,3	0,0	9,1	3,6	25,9	8,8	22,1	12,9	25,1	12,0	23,8	11,1
meer dan 5 jaar	13,6	0,0	0,0	0,0	37,5	18,8	13,6	10,7	15,5	12,3	5,9	5,0	17,6	6,7	16,3	7,0
<b>Opleidingsniveau (NWW)</b>																
<vmbo	4,5	14,8	100,0	0,0	25,0	25,0	27,3	25,0	43,1	45,6	23,5	12,9	15,9	10,5	19,7	14,1
vmbo	68,2	48,1	0,0	33,3	50,0	31,3	27,3	35,7	20,7	19,3	29,4	24,8	31,1	27,5	31,6	27,6
havo/vwo/mbo	22,7	33,3	0,0	66,7	25,0	25,0	36,4	32,1	27,6	28,1	35,3	43,6	41,7	49,3	38,3	45,6
hbo/wo	4,5	3,7	0,0	0,0	0,0	18,8	9,1	7,1	8,6	7,0	11,8	18,8	11,2	12,7	10,4	12,7
<b>Beroepsniveau (NWW)</b>																
Elementair	59,1	55,6	100,0	0,0	31,3	43,8	27,3	7,1	45,6	42,1	26,5	23,8	19,4	14,1	24,8	18,9
Lager	31,8	25,9	0,0	33,3	31,3	6,3	13,6	42,9	29,8	33,3	45,6	40,6	39,8	40,5	38,0	38,9
Middelbaar	9,1	14,8	0,0	66,7	37,5	50,0	45,5	42,9	17,5	15,8	17,6	23,8	28,1	31,4	26,1	29,7
Hoger/wetenschappelijk	0,0	3,7	0,0	0,0	0,0	0,0	13,6	7,1	7,0	8,8	10,3	11,9	12,6	13,9	11,1	12,4

Bron: UWV WERKbedrijf, bewerking Risbo

**Tabel b4.4: Personen (15-64 jaar) met een WWB, WIJ of IOA uitkering naar uitkeringsduur, per 1 januari 2010 (absolute aantallen en procenten)**

	Antilliaans		Marokkaans		Surinaams		Turks		ov. niet-westers		westers		autochtoon		totaal	
	aantal	%	aantal	%	aantal	%	aantal	%	aantal	%	aantal	%	aantal	%	aantal	%
<b>Uitkeringsduur</b>																
0-6 maanden	3	9,7	1	50,0	1	7,1	3	17,6	2	2,4	6	8,6	16	4,1	32	5,2
7-12 maanden	1	3,2	0	0,0	0	0,0	1	5,9	1	1,2	3	4,3	24	6,1	30	4,9
1-2 jaar	5	16,1	0	0,0	3	21,4	3	17,6	15	17,6	10	14,3	65	16,5	101	16,5
2-5 jaar	4	12,9	1	50,0	1	7,1	5	29,4	32	37,6	20	28,6	102	25,9	165	26,9
meer dan 5 jaar	18	58,1	0	0,0	9	64,3	5	29,4	35	41,2	31	44,3	187	47,5	285	46,5

Bron: gemeentelijke of regionale uitkeringsinstantie, bewerking Risbo

**Tabel b4.4a: Personen (15-64 jaar) met een WWB, WIJ of IOA uitkering naar uitkeringsduur, per 1 januari 2009 en 2010 (in procenten)**

	Antilliaans		Marokkaans		Surinaams		Turks		ov. niet-westers		westers		autochtoon		totaal	
	2009	2010	2009	2010	2009	2010	2009	2010	2009	2010	2009	2010	2009	2010	2009	2010
<b>Uitkeringsduur</b>																
0-6 maanden	2,6	9,7	0,0	50,0	0,0	7,1	0,0	17,6	3,1	2,4	4,7	8,6	4,2	4,1	3,8	5,2
7-12 maanden	5,3	3,2	0,0	0,0	14,3	0,0	0,0	5,9	1,6	1,2	1,6	4,3	2,5	6,1	2,7	4,9
1-2 jaar	15,8	16,1	100,0	0,0	0,0	21,4	25,0	17,6	14,1	17,6	18,8	14,3	15,6	16,5	15,9	16,5
2-5 jaar	23,7	12,9	0,0	50,0	14,3	7,1	25,0	29,4	35,9	37,6	29,7	28,6	24,3	25,9	25,9	26,9
meer dan 5 jaar	52,6	58,1	0,0	0,0	71,4	64,3	50,0	29,4	45,3	41,2	45,3	44,3	53,4	47,5	51,6	46,5

Bron: gemeentelijke of regionale uitkeringsinstantie, bewerking Risbo

**Tabel b4.5: Oververtegenwoordiging van Antilliaans-Nederlandse werkzoekenden (15-64 jaar en 15-24 jaar) in de 22 gemeenten, per 1 januari 2010**  
(absolute aantallen, in procenten van betreffende bevolkingsgroep en oververtegenwoordiging (ovvt))

	15 t/m 64 jaar							15 t/m 24 jaar							
	totaal			Antilliaans				ovvt	totaal			Antilliaans			
	populatie	werkzoekend		populatie	werkzoekend		populatie		werkzoekend		populatie	werkzoekend		ovvt	
N	N	%	N	N	%	%	N	N	%	N	N	%	%		
Rotterdam	410.714	32.636	7,9	15.249	1.970	12,9	63	82.198	2.416	2,9	4.608	234	5,1	73	
Amsterdam	561.854	41.084	7,3	9.059	831	9,2	25	98.963	2.478	2,5	2.058	109	5,3	112	
Den Haag	339.986	17.962	5,3	8.667	824	9,5	80	60.553	1.632	2,7	2.502	105	4,2	56	
Almere	133.298	7.015	5,3	3.379	364	10,8	105	25.747	852	3,3	917	63	6,9	108	
Tilburg	143.257	6.697	4,7	3.138	328	10,5	124	30.832	918	3,0	913	62	6,8	128	
Groningen	142.694	8.318	5,8	2.482	363	14,6	151	43.501	676	1,6	812	42	5,2	233	
Dordrecht	79.863	3.105	3,9	2.150	234	10,9	180	14.499	352	2,4	617	39	6,3	160	
Zoetermeer	84.852	3.931	4,6	1.815	172	9,5	105	16.382	418	2,6	493	27	5,5	115	
Eindhoven	147.249	9.013	6,1	1.913	208	10,9	78	28.205	676	2,4	544	41	7,5	214	
Breda	117.073	5.967	5,1	1.563	167	10,7	110	23.056	446	1,9	447	19	4,3	120	
Nijmegen	117.667	8.464	7,2	1.510	215	14,2	98	28.278	916	3,2	454	32	7,0	118	
Capelle a/d IJssel	44.475	1.782	4,0	1.444	116	8,0	100	7.985	127	1,6	437	14	3,2	101	
Spijkensisse	50.751	2.236	4,4	1.258	135	10,7	144	9.434	260	2,8	345	13	3,8	37	
Lelystad	51.745	2.875	5,6	1.182	162	13,7	147	8.943	266	3,0	345	25	7,2	144	
Schiedam	51.549	3.217	6,2	1.224	197	16,1	158	9.097	254	2,8	326	23	7,1	153	
Amersfoort	97.575	3.613	3,7	1.228	107	8,7	135	16.299	287	1,8	333	19	5,7	224	
Zwolle	81.597	3.657	4,5	1.023	139	13,6	203	15.945	328	2,1	336	19	5,7	175	
Vlaardingen	46.151	2.594	5,6	884	146	16,5	194	8.205	182	2,2	215	17	7,9	256	
Den Helder	38.998	1.627	4,2	875	112	12,8	207	6.909	170	2,5	239	11	4,6	87	
Leeuwarden	65.544	4.257	6,5	681	129	18,9	192	15.464	408	2,6	248	14	5,6	114	
Vlissingen	29.531	1.263	4,3	503	46	9,1	114	5.160	119	2,3	155	9	5,8	152	
Hellevoetsluis	27.657	814	2,9	425	27	6,4	116	4.632	94	2,0	132	5	3,8	87	
Totaal 22 AG	2.864.080	172.127	6,0	61.652	6.992	11,3	89	560.287	14.275	2,5	17.476	942	5,4	112	

Bron: UWV WERKbedrijf, bewerking Risbo

**Tabel b4.5a: Oververtegenwoordiging van Antilliaans-Nederlandse werkzoekenden (15-64 jaar en 15-24 jaar) in de 22 gemeenten, per 1 januari 2009 en 2010**  
(in procenten van betreffende bevolkingsgroep en oververtegenwoordiging)

	15 t/m 64 jaar							15 t/m 24 jaar							
	totaal		Antilliaans					verschil	totaal		Antilliaans				
	2009	2010	2009	2010	oververtegenwoordiging	2009	2010		2009	2010	oververtegenwoordiging	2009	2010	verschil	
Rotterdam	7,2	7,9	11,3	12,9	58	63	5	1,7	2,9	3,4	5,1	96	73	-23	
Amsterdam	6,9	7,3	8,4	9,2	22	25	3	2,4	2,5	4,5	5,3	88	112	24	
Den Haag	4,6	5,3	8,4	9,5	85	80	-5	1,8	2,7	3,6	4,2	98	56	-42	
Almere	4,8	5,3	9,1	10,8	89	105	16	2,7	3,3	5,1	6,9	87	108	21	
Tilburg	3,6	4,7	7,7	10,5	111	124	13	1,9	3,0	4,1	6,8	122	128	6	
Groningen	5,4	5,8	14,4	14,6	164	151	-13	1,2	1,6	4,8	5,2	320	233	-87	
Dordrecht	3,1	3,9	8,9	10,9	191	180	-11	1,4	2,4	4,1	6,3	194	160	-34	
Zoetermeer	3,5	4,6	7,3	9,5	108	105	-3	1,4	2,6	3,9	5,5	182	115	-67	
Eindhoven	4,1	6,1	5,8	10,9	42	78	36	1,2	2,4	2,4	7,5	100	214	114	
Breda	4,0	5,1	9,7	10,7	146	110	-36	1,3	1,9	2,7	4,3	115	120	5	
Nijmegen	6,1	7,2	12,6	14,2	104	98	-6	1,8	3,2	5,4	7,0	206	118	-88	
Capelle a/d IJssel	3,3	4,0	7,7	8,0	137	100	-37	0,9	1,6	3,2	3,2	272	101	-171	
Spijkensisse	2,8	4,4	5,5	10,7	97	144	47	1,0	2,8	2,0	3,8	108	37	-71	
Lelystad	4,3	5,6	9,3	13,7	115	147	32	1,9	3,0	2,8	7,2	51	144	93	
Schiedam	4,3	6,2	11,3	16,1	161	158	-3	1,5	2,8	3,3	7,1	116	153	37	
Amersfoort	3,4	3,7	7,8	8,7	132	135	3	1,3	1,8	2,8	5,7	112	224	112	
Zwolle	3,5	4,5	10,7	13,6	208	203	-5	1,3	2,1	5,2	5,7	296	175	-121	
Vlaardingen	4,7	5,6	12,1	16,5	157	194	37	1,6	2,2	5,8	7,9	273	256	-17	
Den Helder	3,9	4,2	12,5	12,8	217	207	-10	2,2	2,5	6,1	4,6	182	87	-95	
Leeuwarden	5,5	6,5	13,9	18,9	153	192	39	1,8	2,6	5,0	5,6	174	114	-60	
Vlissingen	3,8	4,3	7,5	9,1	95	114	19	1,8	2,3	4,0	5,8	130	152	22	
Hellevoetsluis	2,2	2,9	5,2	6,4	134	116	-18	0,9	2,0	0,8	3,8	-12	87	99	
Totaal 22 AG	5,2	6,0	9,6	11,3	84	89	5	1,7	2,5	3,8	5,4	120	112	-8	

Bron: UWV WERKbedrijf, bewerking Risbo

**Tabel b4.6: Oververtegenwoordiging van Antilliaans-Nederlandse uitkeringsontvangers (15-64 jaar en 15-24 jaar) in de 22 gemeenten, per 1 januari 2010 (absolute aantallen, in procenten van betreffende bevolkingsgroep en oververtegenwoordiging (ovvt))**

	15 t/m 64 jaar							15 t/m 24 jaar						
	totaal			Antilliaans				totaal			Antilliaans			
	populatie	uitkering	ovvt	populatie	uitkering	ovvt	populatie	uitkering	ovvt	populatie	uitkering	ovvt		
	N	N	%	N	N	%	%	N	N	%	N	N	%	%
Rotterdam	410.714	34.464	8,4	15.249	2.571	16,9	101	82.198	1.808	2,2	4.608	248	5,4	145
Amsterdam	561.854	36.343	6,5	9.059	1.037	11,4	77	98.963	786	0,8	2.058	27	1,3	65
Den Haag	339.986	18.047	5,3	8.667	948	10,9	106	60.553	1.199	2,0	2.502	89	3,6	80
Almere	133.298	4.136	3,1	3.379	261	7,7	149	25.747	332	1,3	917	31	3,4	162
Tilburg	143.257	5.141	3,6	3.138	363	11,6	222	30.832	491	1,6	913	45	4,9	210
Groningen	142.694	8.538	6,0	2.482	485	19,5	227	43.501	612	1,4	812	54	6,7	373
Dordrecht	79.863	2.965	3,7	2.150	280	13,0	251	14.499	154	1,1	617	21	3,4	220
Zoetermeer	84.852	2.147	2,5	1.815	121	6,7	163	16.382	194	1,2	493	16	3,2	174
Eindhoven	147.249	5.472	3,7	1.913	181	9,5	155	28.205	336	1,2	544	24	4,4	270
Breda	117.073	3.446	2,9	1.563	130	8,3	183	23.056	243	1,1	447	13	2,9	176
Nijmegen	117.667	5.026	4,3	1.510	145	9,6	125	28.278	288	1,0	454	10	2,2	116
Capelle a/d IJssel	44.475	1.833	4,1	1.444	200	13,9	236	7.985	141	1,8	437	25	5,7	224
Spijkensisse	50.751	1.577	3,1	1.258	111	8,8	184	9.434	100	1,1	345	12	3,5	228
Lelystad	51.745	1.553	3,0	1.182	100	8,5	182	8.943	147	1,6	345	17	4,9	200
Schiedam	51.549	2.038	4,0	1.224	166	13,6	243	9.097	134	1,5	326	12	3,7	150
Amersfoort	97.575	2.302	2,4	1.228	107	8,7	269	16.299	144	0,9	333	13	3,9	342
Zwolle	81.597	2.511	3,1	1.023	126	12,3	300	15.945	172	1,1	336	17	5,1	369
Vlaardingen	46.151	1.545	3,3	884	99	11,2	235	8.205	81	1,0	215	8	3,7	277
Den Helder	38.998	1.260	3,2	875	138	15,8	388	6.909	58	0,8	239	6	2,5	199
Leeuwarden	65.544	3.469	5,3	681	127	18,6	252	15.464	380	2,5	248	16	6,5	163
Vlissingen	29.531	1.341	4,5	503	63	12,5	176	5.160	123	2,4	155	6	3,9	62
Hellevoetsluis	27.657	613	2,2	425	31	7,3	229	4.632	26	0,6	132	2	1,5	170
<b>Totaal 22 AG</b>	<b>2.864.080</b>	<b>145.767</b>	<b>5,1</b>	<b>61.652</b>	<b>7.790</b>	<b>12,6</b>	<b>148</b>	<b>560.287</b>	<b>7.949</b>	<b>1,4</b>	<b>17.476</b>	<b>712</b>	<b>4,1</b>	<b>187</b>

Bron: gemeentelijke of regionale uitkeringsinstantie, bewerking Risbo

**Tabel b4.6a: Oververtegenwoordiging van Antilliaans-Nederlandse uitkeringsontvangers (15-64 jaar en 15-24 jaar) in de 22 gemeenten, per 1 januari 2009 en 2010 (in procenten van betreffende bevolkingsgroep en oververtegenwoordiging)**

	15 t/m 64 jaar							15 t/m 24 jaar						
	totaal		Antilliaans					totaal		Antilliaans				
	2009	2010	2009	2010	oververtegenwoordiging	verschil	2009	2010	2009	2010	oververtegenwoordiging	verschil		
Rotterdam	7,2	8,4	15,9	16,9	122	101	-21	1,4	2,2	3,7	5,4	158	145	-13
Amsterdam	6,3	6,5	10,9	11,4	73	77	4	0,7	0,8	1,4	1,3	91	65	-26
Den Haag	4,8	5,3	9,5	10,9	98	106	8	1,5	2,0	2,8	3,6	84	80	-4
Almere	2,6	3,1	6,6	7,7	157	149	-8	1,0	1,3	2,9	3,4	197	162	-35
Tilburg	3,1	3,6	9,6	11,6	207	222	15	1,3	1,6	3,8	4,9	195	210	15
Groningen	5,9	6,0	18,9	19,5	221	227	6	1,1	1,4	6,5	6,7	482	373	-109
Dordrecht	-	3,7	-	13,0	-	251	-	-	1,1	-	3,4	-	220	-
Zoetermeer	3,0	2,5	9,0	6,7	200	163	-37	1,9	1,2	5,9	3,2	213	174	-39
Eindhoven	3,4	3,7	8,6	9,5	153	155	2	1,4	1,2	4,2	4,4	207	270	63
Breda	2,8	2,9	8,8	8,3	215	183	-32	0,9	1,1	2,1	2,9	133	176	43
Nijmegen	4,2	4,3	9,9	9,6	133	125	-8	0,9	1,0	2,5	2,2	175	116	-59
Capelle a/d IJssel	3,3	4,1	10,7	13,9	221	236	15	1,1	1,8	4,5	5,7	295	224	-71
Spijkensisse	2,7	3,1	7,5	8,8	176	184	8	0,8	1,1	1,5	3,5	92	228	136
Lelystad	2,4	3,0	6,0	8,5	146	182	36	0,9	1,6	2,2	4,9	151	200	49
Schiedam	3,6	4,0	12,0	13,6	236	243	7	1,0	1,5	3,0	3,7	202	150	-52
Amersfoort	2,4	2,4	7,5	8,7	212	269	57	0,8	0,9	1,8	3,9	138	342	204
Zwolle	2,8	3,1	11,5	12,3	314	300	-14	0,8	1,1	5,2	5,1	518	369	-149
Vlaardingen	4,2	3,3	16,1	11,2	282	235	-47	1,8	1,0	5,8	3,7	227	277	50
Den Helder	3,2	3,2	15,8	15,8	389	388	-1	1,3	0,8	4,8	2,5	273	199	-74
Leeuwarden	4,5	5,3	12,5	18,6	177	252	75	1,6	2,5	2,9	6,5	84	163	79
Vlissingen	3,9	4,5	9,3	12,5	140	176	36	1,8	2,4	2,7	3,9	48	62	14
Hellevoetsluis	2,0	2,2	9,0	7,3	353	229	-124	0,6	0,6	0,8	1,5	34	170	136
<b>Totaal 22 AG</b>	<b>4,7</b>	<b>5,1</b>	<b>11,7</b>	<b>12,6</b>	<b>147</b>	<b>148</b>	<b>1</b>	<b>1,1</b>	<b>1,4</b>	<b>3,3</b>	<b>4,1</b>	<b>186</b>	<b>187</b>	<b>1</b>

Bron: gemeentelijke of regionale uitkeringsinstantie, bewerking Risbo



## Bijlage bij hoofdstuk 5

Tabel b5.1: Verdachten (12 jaar e.o.) naar achtergrondkenmerken, in 2010 (absolute aantallen en in procenten van betreffende deelpopulatie)

	Antilliaans			Marokkaans			Surinaams			Turks			ov. niet-westers			westers			autochtoon			totaal		
	pop.	verdacht	%	pop.	verdacht	%	pop.	verdacht	%	pop.	verdacht	%	pop.	verdacht	%	pop.	verdacht	%	pop.	verdacht	%	pop.	verdacht	%
	N	N	%	N	N	%	N	N	%	N	N	%	N	N	%	N	N	%	N	N	%	N	N	%
Bevolking (12 jr eo)	488	28	5,7	72	3	4,2	453	7	1,5	681	12	1,8	812	13	1,6	3248	37	1,1	28665	307	1,1	34419	407	1,2
<b>Geslacht</b>																								
Man	240	23	9,6	27	3	11,1	215	6	2,8	366	11	3,0	385	11	2,9	1577	33	2,1	14268	254	1,8	17078	341	2,0
Vrouw	248	5	2,0	45	0	0,0	238	1	0,4	315	1	0,3	427	2	0,5	1671	4	0,2	14397	53	0,4	17341	66	0,4
<b>Generatie</b>																								
1e generatie	343	18	5,2	45	1	2,2	250	2	0,8	414	3	0,7	640	9	1,4	1406	13	0,9	-	-	-	3098	46	1,5
2e generatie	145	10	6,9	27	2	7,4	203	5	2,5	267	9	3,4	172	4	2,3	1842	24	1,3	-	-	-	2656	54	2,0
<b>Leeftijd</b>																								
12-17 jaar	91	5	5,5	12	1	8,3	59	1	1,7	85	1	1,2	145	3	2,1	199	3	1,5	2340	47	2,0	2931	61	2,1
18-24 jaar	83	10	12,0	7	1	14,3	73	4	5,5	117	5	4,3	113	7	6,2	242	11	4,5	2493	81	3,2	3128	119	3,8
25-44 jaar	144	10	6,9	44	1	2,3	165	1	0,6	299	5	1,7	340	3	0,9	1164	18	1,5	8415	118	1,4	10571	156	1,5
45-64 jaar	149	3	2,0	7	0	0,0	139	1	0,7	146	1	0,7	191	0	0,0	1213	4	0,3	10609	56	0,5	12454	65	0,5
65 jaar e.o.	21	-	-	2	-	-	17	-	-	34	-	-	23	-	-	430	-	-	4808	5	0,1	5335	6	0,1
<b>Leeftijd, generatie</b>																								
12-24 jaar, 1e generatie	67	7	10,4	-	-	-	11	0	0,0	28	1	3,6	141	6	4,3	96	4	4,2	-	-	-	343	18	5,2
12-24 jaar, 2e generatie	107	8	7,5	-	-	-	121	5	4,1	174	5	2,9	136	6	4,4	345	10	2,9	-	-	-	883	34	3,9
<b>Leeftijd, geslacht</b>																								
12-24 jaar, man	100	14	14,0	6	2	33,3	66	5	7,6	102	6	5,9	135	8	5,9	209	12	5,7	2551	112	4,4	3169	159	5,0
12-24 jaar, vrouw	74	1	1,4	13	0	0,0	66	0	0,0	100	0	0,0	123	2	1,6	232	2	0,9	2282	16	0,7	2890	21	0,7
<b>Schoolsoort</b>																								
schoolgaand, laag nivo	49	6	12,2	-	-	-	17	2	11,8	33	0	0,0	26	2	7,7	50	4	8,0	577	33	5,7	752	47	6,3
schoolgaand, mid. nivo	40	0	0,0	-	-	-	47	1	2,1	73	0	0,0	88	4	4,5	116	4	3,4	1435	32	2,2	1799	41	2,3
schoolgaand, hoog nivo	15	0	0,0	-	-	-	24	0	0,0	27	0	0,0	67	1	1,5	102	0	0,0	1045	11	1,1	1280	12	0,9
<b>Nieuw vsv</b>																								
geen nieuw vsv	398	25	6,3	-	-	-	390	7	1,8	573	10	1,7	716	14	2,0	2619	33	1,3	22147	271	1,2	26843	360	1,3
nieuw vsv	27	2	7,4	-	-	-	16	0	0,0	28	1	3,6	60	1	1,7	101	3	3,0	582	19	3,3	814	26	3,2
<b>Werk</b>																								
niet werkzoekend	394	26	6,6	-	-	-	392	7	1,8	584	9	1,5	689	14	2,0	2650	32	1,2	22335	270	1,2	27044	358	1,3
werkzoekend	31	1	3,2	-	-	-	14	0	0,0	17	2	11,8	87	1	1,1	70	4	5,7	394	20	5,1	613	28	4,6
<b>Uitkering</b>																								
geen uitkering	-	-	-	-	-	-	-	-	-	-	-	-	663	29	4,4	361	10	2,8	4063	103	2,5	5087	142	2,8
uitkering	-	-	-	-	-	-	-	-	-	-	-	-	17	1	5,9	9	1	11,1	102	11	10,8	128	13	10,2

Bron: HKS, bewerking Risbo, voorlopige cijfers

Tabel b5.1a: Verdachten (12 jaar e.o.) naar achtergrondkenmerken, in 2009 en 2010 (in procenten van betreffende deelpopulatie per 1 januari 2009 respectievelijk 2010)

	Antilliaans verdacht (%)		Marokkaans verdacht (%)		Surinaams verdacht (%)		Turks verdacht (%)		ov. niet-westers verdacht (%)		westers verdacht (%)		autochtoon verdacht (%)		totaal verdacht (%)	
	2009	2010	2009	2010	2009	2010	2009	2010	2009	2010	2009	2010	2009	2010	2009	2010
Bevolking (12 jr eo)	6,8	5,7	0,0	4,2	3,1	1,5	3,0	1,8	2,1	1,6	1,1	1,1	1,1	1,1	1,3	1,2
<b>Geslacht</b>																
Man	10,8	9,6	0,0	11,1	5,1	2,8	5,6	3,0	3,0	2,9	1,7	2,1	2,0	1,8	2,2	2,0
Vrouw	2,9	2,0	0,0	0,0	1,2	0,4	0,0	0,3	1,3	0,5	0,7	0,2	0,3	0,4	0,4	0,4
<b>Generatie</b>																
1e generatie	6,1	5,2	0,0	2,2	2,3	0,8	0,7	0,7	2,0	1,4	1,1	0,9	-	-	1,9	1,5
2e generatie	8,6	6,9	0,0	7,4	3,9	2,5	6,5	3,4	2,5	2,3	1,2	1,3	-	-	2,4	2,0
<b>Leeftijd</b>																
12-17 jaar	13,5	5,5	0,0	8,3	1,4	1,7	2,3	1,2	2,3	2,1	1,8	1,5	2,6	2,0	2,8	2,1
18-24 jaar	11,3	12,0	0,0	14,3	8,5	5,5	9,8	4,3	4,5	6,2	4,2	4,5	3,4	3,2	4,1	3,8
25-44 jaar	7,7	6,9	0,0	2,3	1,7	0,6	2,0	1,7	2,1	0,9	1,5	1,5	1,3	1,4	1,4	1,5
45-64 jaar	0,7	2,0	0,0	0,0	3,2	0,7	0,0	0,7	0,6	0,0	0,1	0,3	0,6	0,5	0,6	0,5
65 jaar e.o.	-	-	-	-	-	-	-	-	-	-	-	-	0,2	0,1	0,2	0,1
<b>Leeftijd, generatie</b>																
12-24 jaar, 1e generatie	16,9	10,4	-	-	8,3	0,0	3,1	3,6	3,7	4,3	1,0	4,2	-	-	5,5	5,2
12-24 jaar, 2e generatie	9,6	7,5	0,0	-	4,5	4,1	7,3	2,9	2,8	4,4	3,7	2,9	-	-	5,0	3,9
<b>Leeftijd, geslacht</b>																
12-24 jaar, man	16,0	14,0	0,0	33,3	10,8	7,6	13,0	5,9	4,8	5,9	4,4	5,7	5,2	4,4	5,8	5,0
12-24 jaar, vrouw	7,2	1,4	0,0	0,0	0,0	0,0	0,0	0,0	1,7	1,6	2,0	0,9	0,6	0,7	0,9	0,7
<b>Schoolsoort</b>																
schoolgaand, laag nivo	20,0	12,2	-	-	0,0	11,8	7,9	0,0	12,5	7,7	2,1	8,0	7,1	5,7	7,7	6,3
schoolgaand, mid. nivo	9,1	0,0	-	-	0,0	2,1	2,9	0,0	1,2	4,5	3,7	3,4	1,9	2,2	2,1	2,3
schoolgaand, hoog nivo	0,0	0,0	-	-	3,8	0,0	3,3	0,0	1,6	1,5	0,9	0,0	1,0	1,1	1,2	0,9
<b>Nieuw vsv</b>																
geen nieuw vsv	-	-	-	-	-	-	7,0	-	6,4	4,4	2,8	2,8	2,9	2,5	3,3	2,8
nieuw vsv	-	-	-	-	-	-	0,0	-	0,0	5,9	10,0	11,1	12,5	10,8	10,1	10,2
<b>Werk</b>																
niet werkzoekend	7,2	6,3	-	-	2,6	1,8	3,5	1,7	1,9	2,0	1,2	1,3	1,3	1,2	1,4	1,3
werkzoekend	4,5	7,4	-	-	18,8	0,0	0,0	3,6	3,4	1,7	0,0	3,0	2,3	3,3	2,6	3,2
<b>Uitkering</b>																
geen uitkering	7,3	6,6	-	-	3,1	1,8	3,4	1,5	1,9	2,0	1,2	1,2	1,3	1,2	1,4	1,3
uitkering	5,3	3,2	-	-	7,1	0,0	0,0	11,8	3,0	1,1	1,6	5,7	3,4	5,1	3,3	4,6

Bron: HKS, bewerking Risbo, voorlopige cijfers

**Tabel b5.2: Personen (12 jaar e.o.) die per 1 januari 2010 in de gemeente wonen en in de periode 2006-2010 werden verdacht van een delict naar achtergrondkenmerken (absolute aantallen en in procenten van betreffende bevolkingsgroep)**

	Antilliaans			Marokkaans			Surinaams			Turks			ov. niet-westers			westers			autochtoon			totaal		
	pop.	verdacht	%	pop.	verdacht	%	pop.	verdacht	%	pop.	verdacht	%	pop.	verdacht	%	pop.	verdacht	%	pop.	verdacht	%	pop.	verdacht	%
	N	N	%	N	N	%	N	N	%	N	N	%	N	N	%	N	N	%	N	N	%	N	N	%
Bevolking (12 jr eo)	488	93	19,1	72	12	16,7	453	59	13,0	681	74	10,9	812	72	8,9	3248	174	5,4	28665	1573	5,5	34419	2057	6,0
<b>Geslacht</b>																								
Man	240	74	30,8	27	8	29,6	215	45	20,9	366	68	18,6	385	52	13,5	1577	133	8,4	14268	1242	8,7	17078	1622	9,5
Vrouw	248	19	7,7	45	4	8,9	238	14	5,9	315	6	1,9	427	20	4,7	1671	41	2,5	14397	331	2,3	17341	435	2,5
<b>Generatie</b>																								
1e generatie	343	65	19,0	45	3	6,7	250	16	6,4	414	26	6,3	640	50	7,8	1406	66	4,7	-	-	-	3098	226	7,3
2e generatie	145	28	19,3	27	9	33,3	203	43	21,2	267	48	18,0	172	22	12,8	1842	108	5,9	-	-	-	2656	258	9,7
<b>Leeftijd</b>																								
12-17 jaar	91	22	24,2	12	3	25,0	59	11	18,6	85	12	14,1	145	14	9,7	199	9	4,5	2340	174	7,4	2931	245	8,4
18-24 jaar	83	30	36,1	7	3	42,9	73	20	27,4	117	29	24,8	113	25	22,1	242	41	16,9	2493	403	16,2	3128	551	17,6
25-44 jaar	144	32	22,2	44	5	11,4	165	18	10,9	299	27	9,0	340	26	7,6	1164	76	6,5	8415	551	6,5	10571	735	7,0
45-64 jaar	149	9	6,0	7	1	14,3	139	10	7,2	146	5	3,4	191	7	3,7	1213	40	3,3	10609	385	3,6	12454	457	3,7
65 jaar e.o.	21	-	-	2	-	-	17	-	-	34	-	-	23	-	-	430	-	-	4808	60	1,2	5335	69	1,3
<b>Leeftijd, generatie</b>																								
12-24 jaar, 1e generatie	67	27	40,3	-	-	-	11	2	18,2	28	6	21,4	141	22	15,6	96	12	12,5	-	-	-	343	69	20,1
12-24 jaar, 2e generatie	107	25	23,4	-	-	-	121	29	24,0	174	35	20,1	136	23	16,9	345	38	11,0	-	-	-	883	150	17,0
<b>Leeftijd, geslacht</b>																								
12-24 jaar, man	100	41	41,0	6	4	66,7	66	25	37,9	102	38	37,3	135	29	21,5	209	35	16,7	2551	461	18,1	3169	633	20,0
12-24 jaar, vrouw	74	11	14,9	13	2	15,4	66	6	9,1	100	3	3,0	123	10	8,1	232	15	6,5	2282	116	5,1	2890	163	5,6
<b>Schoolsoort</b>																								
schoolgaand, laag nivo	49	20	40,8	-	-	-	17	12	70,6	33	7	21,2	26	12	46,2	50	9	18,0	577	132	22,9	752	192	25,5
schoolgaand, mid. nivo	40	4	10,0	-	-	-	47	5	10,6	73	12	16,4	88	10	11,4	116	12	10,3	1435	122	8,5	1799	165	9,2
schoolgaand, hoog nivo	15	4	26,7	-	-	-	24	1	4,2	27	0	0,0	67	6	9,0	102	3	2,9	1045	41	3,9	1280	55	4,3
<b>Nieuw vsv</b>																								
geen nieuw vsv	398	85	21,4	-	-	-	390	53	13,6	573	62	10,8	716	72	10,1	2619	155	5,9	22147	1382	6,2	26843	1809	6,7
nieuw vsv	27	4	14,8	-	-	-	16	5	31,3	28	6	21,4	60	8	13,3	101	11	10,9	582	97	16,7	814	131	16,1
<b>Werk</b>																								
niet werkzoekend	394	83	21,1	-	-	-	392	56	14,3	584	63	10,8	689	73	10,6	2650	158	6,0	22335	1414	6,3	27044	1847	6,8
werkzoekend	31	6	19,4	-	-	-	14	2	14,3	17	5	29,4	87	7	8,0	70	8	11,4	394	65	16,5	613	93	15,2
<b>Uitkering</b>																								
geen uitkering	-	-	-	-	-	-	-	-	-	-	-	-	663	135	20,4	361	37	10,2	4063	458	11,3	5087	630	12,4
uitkering	-	-	-	-	-	-	-	-	-	-	-	-	17	7	41,2	9	3	33,3	102	33	32,4	128	43	33,6

Bron: HKS, bewerking Risbo, voorlopige cijfers

**Tabel b5.2a: Personen (12 jaar e.o.) die per 1 januari 2010 in de gemeente wonen en werden verdacht van een delict in de periode 2005-2009 en 2006-2010 naar achtergrondkenmerken (absolute aantallen en in procenten van betreffende bevolkingsgroep)**

	Antilliaans verdacht (%)		Marokkaans verdacht (%)		Surinaams verdacht (%)		Turks verdacht (%)		ov. niet-westers verdacht (%)		westers verdacht (%)		autochtoon verdacht (%)		totaal verdacht (%)	
	05-09	06-10	05-09	06-10	05-09	06-10	05-09	06-10	05-09	06-10	05-09	06-10	05-09	06-10	05-09	06-10
Bevolking (12 jr eo)	19,3	19,1	16,4	16,7	15,0	13,0	11,9	10,9	10,4	8,9	6,2	5,4	5,8	5,5	6,4	6,0
<b>Geslacht</b>																
Man	30,7	30,8	25,9	29,6	25,6	20,9	20,4	18,6	15,8	13,5	9,7	8,4	9,3	8,7	10,2	9,5
Vrouw	7,9	7,7	10,9	8,9	5,7	5,9	2,2	1,9	5,5	4,7	3,1	2,5	2,4	2,3	2,7	2,5
<b>Generatie</b>																
1e generatie	19,0	19,0	9,5	6,7	7,8	6,4	7,1	6,3	9,8	7,8	5,3	4,7	-	-	8,3	7,3
2e generatie	20,0	19,3	25,8	33,3	24,1	21,2	19,5	18,0	13,0	12,8	6,9	5,9	-	-	10,7	9,7
<b>Leeftijd</b>																
12-17 jaar	27,0	24,2	18,2	25,0	23,3	18,6	17,2	14,1	16,4	9,7	7,4	4,5	8,9	7,4	10,3	8,4
18-24 jaar	32,5	36,1	50,0	42,9	28,2	27,4	26,0	24,8	15,2	22,1	19,3	16,9	15,8	16,2	17,3	17,6
25-44 jaar	21,8	22,2	10,6	11,4	12,1	10,9	9,0	9,0	9,2	7,6	7,1	6,5	7,0	6,5	7,5	7,0
45-64 jaar	7,8	6,0	16,7	14,3	8,8	7,2	3,9	3,4	6,5	3,7	3,7	3,3	3,8	3,6	3,9	3,7
65 jaar e.o.	-	-	-	-	-	-	-	-	-	-	-	-	1,3	1,2	1,3	1,3
<b>Leeftijd, generatie</b>																
12-24 jaar,1e generatie	41,5	40,3	.	-	16,7	18,2	25,0	21,4	18,7	15,6	15,4	12,5	-	-	22,5	20,1
12-24 jaar,2e generatie	22,1	23,4	31,6	-	26,5	24,0	21,9	20,1	12,3	16,9	13,5	11,0	-	-	18,2	17,0
<b>Leeftijd, geslacht</b>																
12-24 jaar, man	40,0	41,0	50,0	66,7	44,6	37,9	38,9	37,3	24,2	21,5	20,7	16,7	18,6	18,1	20,9	20,0
12-24 jaar, vrouw	14,5	14,9	23,1	15,4	10,1	9,1	4,9	3,0	6,9	8,1	7,9	6,5	5,6	5,1	6,2	5,6
<b>Schoolsoort</b>																
schoolgaand, laag nivo	40,0	40,8	-	-	53,8	70,6	23,7	21,2	46,9	46,2	20,8	18,0	24,3	22,9	26,5	25,5
schoolgaand, mid. nivo	11,4	10,0	-	-	24,4	10,6	15,7	16,4	16,5	11,4	10,4	10,3	8,4	8,5	9,7	9,2
schoolgaand, hoog nivo	29,4	26,7	-	-	3,8	4,2	16,7	0,0	8,2	9,0	5,6	2,9	4,5	3,9	5,3	4,3
<b>Nieuw vsv</b>																
geen nieuw vsv	-	-	-	-	-	-	20,5	-	22,2	20,4	12,6	10,2	11,8	11,3	13,1	12,4
nieuw vsv	-	-	-	-	-	-	25,0	-	60,0	41,2	40,0	33,3	35,4	32,4	38,0	33,6
<b>Werk</b>																
niet werkzoekend	21,4	21,4	-	-	15,0	13,6	12,7	10,8	11,2	10,1	7,1	5,9	6,7	6,2	7,3	6,7
werkzoekend	9,1	14,8	-	-	18,8	31,3	0,0	21,4	13,6	13,3	5,9	10,9	12,6	16,7	11,6	16,1
<b>Uitkering</b>																
geen uitkering	21,0	21,1	-	-	14,9	14,3	12,3	10,8	11,5	10,6	6,9	6,0	6,6	6,3	7,2	6,8
uitkering	18,4	19,4	-	-	21,4	14,3	12,5	29,4	10,6	8,0	12,5	11,4	16,8	16,5	15,7	15,2

Bron: HKS, bewerking Risbo, voorlopige cijfers

**Tabel b5.3: Verdachten (12 jaar e.o.) naar pleegcarrière, antecedenten en delicten van verdachten, in 2010 (absolute aantallen en in procenten van betreffende bevolkingsgroep)**

	Antilliaans		Marokkaans		Surinaams		Turks		ov. niet-westers		westers		autochtoon		totaal	
	aantal	%	aantal	%	aantal	%	aantal	%	aantal	%	aantal	%	aantal	%	aantal	%
Verdachten (N)	28	100,0	3	100,0	7	100,0	12	100,0	13	100,0	37	100,0	307	100,0	407	100,0
<b>Pleegcarrière</b>																
beginner	8	28,6	1	33,3	2	28,6	4	33,3	4	30,8	14	37,8	141	45,9	174	42,8
meerpleger	11	39,3	0	0,0	3	42,9	5	41,7	7	53,8	20	54,1	140	45,6	186	45,7
veelpleger	9	32,1	2	66,7	2	28,6	3	25,0	2	15,4	3	8,1	26	8,5	47	11,5
<b>Antecedenten 2010</b>	<b>36</b>		<b>4</b>		<b>7</b>		<b>16</b>		<b>14</b>		<b>45</b>		<b>362</b>		<b>484</b>	
<b>Delicten 2010</b>	<b>43</b>	<b>100,0</b>	<b>4</b>	<b>100,0</b>	<b>7</b>	<b>100,0</b>	<b>17</b>	<b>100,0</b>	<b>18</b>	<b>100,0</b>	<b>46</b>	<b>100,0</b>	<b>387</b>	<b>100,0</b>	<b>522</b>	<b>100,0</b>
<i>waaronder</i>																
gewelddelicten	11	25,6	1	25,0	1	14,3	4	23,5	7	38,9	6	13,0	84	21,7	114	21,8
vermogensdelicten	10	23,3	1	25,0	1	14,3	2	11,8	0	0,0	10	21,7	72	18,6	96	18,4
openbare orde	4	9,3	0	0,0	1	14,3	1	5,9	5	27,8	2	4,3	72	18,6	85	16,3
verkeer	12	27,9	2	50,0	4	57,1	6	35,3	3	16,7	27	58,7	137	35,4	191	36,6
drugs	2	4,7	0	0,0	0	0,0	3	17,6	1	5,6	1	2,2	12	3,1	19	3,6
overig	4	9,3	0	0,0	0	0,0	1	5,9	2	11,1	0	0,0	10	2,6	17	3,3
<b>verdacht als % bevolking</b>																
verdacht totaal (%)	5,7		4,2		1,5		1,8		1,6		1,1		1,1		1,2	
verdacht gewelddelict (%)	1,6		1,4		0,2		0,4		0,6		0,1		0,3		0,3	
verdacht vermogensdelict (%)	1,8		1,4		0,2		0,1		0,0		0,3		0,2		0,2	
verdacht openbare orde (%)	0,6		0,0		0,2		0,1		0,6		0,1		0,2		0,2	
verdacht verkeersdelict (%)	1,6		1,4		0,9		0,7		0,4		0,7		0,4		0,5	
verdacht drugsdelict (%)	0,2		0,0		0,0		0,4		0,1		0,0		0,0		0,1	
verdacht overig delict (%)	0,4		0,0		0,0		0,1		0,1		0,0		0,0		0,0	

Bron: HKS, bewerking Risbo, voorlopige cijfers

**Tabel b5.3a: Verdachten (12 jaar e.o.) naar pleegcarrière, antecedenten en delicten van verdachten, in 2009 en 2010 (in procenten van betreffende bevolkingsgroep)**

	Antilliaans		Marokkaans		Surinaams		Turks		ov. niet-westers		westers		autochtoon		totaal	
	2009	2010	2009	2010	2009	2010	2009	2010	2009	2010	2009	2010	2009	2010	2009	2010
Verdachten (N)																
<b>Pleegcarrière</b>																
beginner	21,2	28,6	-	33,3	28,6	28,6	10,0	33,3	18,8	30,8	30,6	37,8	35,7	45,9	32,2	42,8
meerpleger	48,5	39,3	-	0,0	50,0	42,9	70,0	41,7	75,0	53,8	52,8	54,1	53,7	45,6	54,6	45,7
veelpleger	30,3	32,1	-	66,7	21,4	28,6	20,0	25,0	6,3	15,4	16,7	8,1	10,7	8,5	13,2	11,5
<b>Antecedenten 2010</b>																
<b>Delicten 2010</b>	<b>100,0</b>	<b>100,0</b>	<b>-</b>	<b>100,0</b>	<b>100,0</b>	<b>100,0</b>	<b>100,0</b>	<b>100,0</b>	<b>100,0</b>	<b>100,0</b>	<b>100,0</b>	<b>100,0</b>	<b>100,0</b>	<b>100,0</b>	<b>100,0</b>	<b>100,0</b>
<i>waaronder</i>																
gewelddelicten	15,7	25,6	-	25,0	24,0	14,3	0,0	23,5	30,8	38,9	14,8	13,0	16,9	21,7	16,4	21,8
vermogensdelicten	23,5	23,3	-	25,0	12,0	14,3	0,0	11,8	11,5	0,0	18,0	21,7	13,8	18,6	13,9	18,4
openbare orde	35,3	9,3	-	0,0	44,0	14,3	66,7	5,9	7,7	27,8	26,2	4,3	17,3	18,6	22,6	16,3
verkeer	25,5	27,9	-	50,0	16,0	57,1	31,1	35,3	46,2	16,7	37,7	58,7	45,1	35,4	41,5	36,6
drugs	0,0	4,7	-	0,0	4,0	0,0	2,2	17,6	0,0	5,6	1,6	2,2	3,1	3,1	2,6	3,6
overig	0,0	9,3	-	0,0	0,0	0,0	0,0	5,9	3,8	11,1	1,6	0,0	3,8	2,6	3,0	3,3
<b>verdacht als % bevolking</b>																
verdacht totaal (%)	6,8	5,7	-	4,2	3,1	1,5	3,0	1,8	2,1	1,6	1,1	1,1	1,1	1,1	1,3	1,2
verdacht gewelddelict (%)	1,4	1,6	-	1,4	1,1	0,2	0,0	0,4	0,8	0,6	0,2	0,1	0,3	0,3	0,3	0,3
verdacht vermogensdelict (%)	1,9	1,8	-	1,4	0,7	0,2	0,0	0,1	0,4	0,0	0,2	0,3	0,2	0,2	0,2	0,2
verdacht openbare orde (%)	3,3	0,6	-	0,0	1,1	0,2	1,9	0,1	0,3	0,6	0,3	0,1	0,3	0,2	0,4	0,2
verdacht verkeersdelict (%)	1,7	1,6	-	1,4	0,7	0,9	1,0	0,7	0,9	0,4	0,5	0,7	0,5	0,4	0,5	0,5
verdacht drugsdelict (%)	0,0	0,2	-	0,0	0,2	0,0	0,1	0,4	0,0	0,1	0,0	0,0	0,1	0,0	0,1	0,1
verdacht overig delict (%)	0,0	0,4	-	0,0	0,0	0,0	0,0	0,1	0,1	0,1	0,0	0,0	0,1	0,0	0,1	0,0

Bron: HKS, bewerking Risbo, voorlopige cijfers

**Tabel b5.4: Oververtegenwoordiging van Antilliaans-Nederlandse verdachten (12 jaar en ouder en 12 t/m 24 jaar) in de 22 gemeenten, in 2010 (absolute aantallen, in procenten van betreffende bevolkingsgroep en oververtegenwoordiging (ovvt))**

	12 jaar en ouder						12 t/m 24 jaar							
	totaal			Antilliaans			totaal			Antilliaans				
	populatie	verdacht		populatie	verdacht	ovvt	populatie	verdacht		populatie	verdacht	ovvt		
	N	N	%	N	N	%	N	N	%	N	N	%	%	
Rotterdam	513.563	9.357	1,8	16.869	995	5,9	224	100.591	3.702	3,7	5.654	412	7,3	98
Amsterdam	667.339	10.775	1,6	10.081	501	5,0	208	119.008	4.259	3,6	2.491	183	7,3	105
Den Haag	419.148	9.704	2,3	9.545	619	6,5	180	75.705	3.445	4,6	2.975	262	8,8	94
Almere	155.494	2.568	1,7	3.709	190	5,1	210	33.577	1.113	3,3	1.138	77	6,8	104
Tilburg	177.735	1.950	1,1	3.438	143	4,2	279	37.235	882	2,4	1.109	58	5,2	121
Groningen	168.011	2.473	1,5	2.698	241	8,9	507	47.738	1.039	2,2	956	101	10,6	385
Dordrecht	101.935	1.822	1,8	2.412	197	8,2	357	18.653	680	3,6	782	77	9,8	170
Zoetermeer	104.625	1.447	1,4	2.052	96	4,7	238	20.853	656	3,1	628	47	7,5	138
Eindhoven	187.025	2.202	1,2	2.100	96	4,6	288	34.255	824	2,4	657	42	6,4	166
Breda	149.621	1.908	1,3	1.737	101	5,8	356	28.717	752	2,6	559	43	7,7	194
Nijmegen	144.033	2.083	1,4	1.692	98	5,8	300	32.927	776	2,4	549	41	7,5	217
Capelle a/d IJssel	56.497	714	1,3	1.609	91	5,7	348	10.342	299	2,9	546	44	8,1	179
Spijkenisse	63.005	735	1,2	1.445	74	5,1	339	11.955	325	2,7	458	36	7,9	189
Lelystad	62.483	1.084	1,7	1.348	76	5,6	225	11.601	471	4,1	449	33	7,3	81
Schiedam	65.526	996	1,5	1.342	68	5,1	233	11.545	407	3,5	414	24	5,8	64
Amersfoort	120.238	1.405	1,2	1.384	56	4,0	246	21.733	619	2,8	423	31	7,3	157
Zwolle	100.823	1.028	1,0	1.144	87	7,6	646	19.750	499	2,5	415	44	10,6	320
Vlaardingen	61.615	783	1,3	974	57	5,9	361	10.531	306	2,9	277	21	7,6	161
Den Helder	50.301	562	1,1	967	63	6,5	483	8.823	230	2,6	305	26	8,5	227
Leeuwarden	82.310	1.377	1,7	728	73	10,0	499	18.241	506	2,8	283	29	10,2	269
Vlissingen	39.318	709	1,8	565	59	10,4	479	6.608	321	4,9	199	26	13,1	169
Hellevoetsluis	34.419	407	1,2	488	28	5,7	385	6.059	180	3,0	174	15	8,6	190
<b>Totaal 22 AG</b>	<b>3.525.064</b>	<b>56.089</b>	<b>1,6</b>	<b>68.327</b>	<b>4.009</b>	<b>5,9</b>	<b>269</b>	<b>686.447</b>	<b>22.291</b>	<b>3,2</b>	<b>21.441</b>	<b>1.672</b>	<b>7,8</b>	<b>140</b>

Bron: HKS, bewerking Risbo, voorlopige cijfers

**Tabel b5.4a: Oververtegenwoordiging van Antilliaans-Nederlandse verdachten (12 jaar en ouder en 12 t/m 24 jaar) in de 22 gemeenten, in 2009 en 2010 (in procenten van betreffende bevolkingsgroep en oververtegenwoordiging)**

	12 jaar en ouder							12 t/m 24 jaar						
	totaal		Antilliaans		oververtegenwoordiging			totaal		Antilliaans		oververtegenwoordiging		
	2009	2010	2009	2010	2009	2010	verschil	2009	2010	2009	2010	2009	2010	verschil
	Rotterdam	2,0	1,8	7,2	5,9	250	224	-26	4,2	3,7	8,8	7,3	110	98
Amsterdam	1,8	1,6	5,7	5,0	214	208	-6	4,0	3,6	7,9	7,3	97	105	8
Den Haag	2,5	2,3	6,6	6,5	169	180	11	5,0	4,6	8,6	8,8	70	94	24
Almere	1,8	1,7	6,0	5,1	225	210	-15	3,8	3,3	9,1	6,8	139	104	-35
Tilburg	1,4	1,1	4,8	4,2	255	279	24	2,9	2,4	7,3	5,2	153	121	-32
Groningen	1,6	1,5	9,3	8,9	462	507	45	2,6	2,2	12,3	10,6	381	385	4
Dordrecht	2,0	1,8	8,0	8,2	309	357	48	4,2	3,6	7,1	9,8	69	170	101
Zoetermeer	1,6	1,4	5,6	4,7	254	238	-16	3,8	3,1	8,8	7,5	131	138	7
Eindhoven	1,1	1,2	4,6	4,6	340	288	-52	2,3	2,4	7,1	6,4	214	166	-48
Breda	0,8	1,3	2,5	5,8	207	356	149	1,7	2,6	2,2	7,7	29	194	165
Nijmegen	1,3	1,4	4,9	5,8	267	300	33	2,4	2,4	6,9	7,5	194	217	23
Capelle a/d IJssel	1,4	1,3	6,0	5,7	318	348	30	3,3	2,9	7,2	8,1	118	179	61
Spijkenisse	1,3	1,2	4,6	5,1	239	339	100	3,2	2,7	7,1	7,9	124	189	65
Lelystad	1,8	1,7	6,5	5,6	256	225	-31	4,1	4,1	9,2	7,3	125	81	-44
Schiedam	1,7	1,5	5,3	5,1	206	233	27	3,7	3,5	6,9	5,8	87	64	-23
Amersfoort	1,5	1,2	7,0	4,0	352	246	-106	3,4	2,8	8,4	7,3	146	157	11
Zwolle	1,2	1,0	6,5	7,6	442	646	204	3,0	2,5	10,1	10,6	240	320	80
Vlaardingen	1,5	1,3	7,6	5,9	417	361	-56	3,3	2,9	10,6	7,6	221	161	-60
Den Helder	1,5	1,1	8,9	6,5	480	483	3	3,7	2,6	15,0	8,5	308	227	-81
Leeuwarden	1,6	1,7	8,5	10,0	444	499	55	2,8	2,8	8,7	10,2	211	269	58
Vlissingen	1,7	1,8	10,5	10,4	505	479	-26	4,7	4,9	10,2	13,1	118	169	51
Hellevoetsluis	1,3	1,2	6,8	5,7	424	385	-39	3,5	3,0	12,4	8,6	260	190	-70
<b>Totaal 22 AG</b>	<b>1,7</b>	<b>1,6</b>	<b>6,4</b>	<b>5,9</b>	<b>272</b>	<b>269</b>	<b>-3</b>	<b>3,6</b>	<b>3,2</b>	<b>8,5</b>	<b>7,8</b>	<b>136</b>	<b>140</b>	<b>4</b>

Bron: HKS, bewerking Risbo, voorlopige cijfers





# Begrippenlijst

## **Allochtoon<sup>19</sup>**

Een allochtoon is gedefinieerd als een persoon van wie ten minste één van de ouders in het buitenland geboren is. *Definitie conform CBS*

## **Antilliaanse Nederlander**

Een op de Nederlandse Antillen of Aruba geboren persoon van wie ten minste één ouder in het buitenland geboren is (eerste generatie) of een in Nederland geboren persoon van wie de moeder op de Nederlandse Antillen of Aruba is geboren of, in het geval de moeder in Nederland is geboren, de vader op de Nederlandse Antillen of Aruba is geboren (de tweede generatie). *Definitie conform CBS*

## **Autochtoon**

Persoon van wie de beide ouders in Nederland zijn geboren. *Definitie conform CBS*

## **Eerste generatie allochtoon**

Persoon die in het buitenland is geboren en van wie ten minste één ouder in het buitenland is geboren. *Definitie conform CBS*

## **Beginner**

Verdachte van een misdrijf tegen wie voor het eerst een proces-verbaal van aanhouding is opgemaakt.

## **IOAW**

Wet inkomensvoorziening oudere en gedeeltelijk arbeidsongeschikte werkloze werknemers (IOAW).

De wet biedt een inkomensgarantie op het niveau van het sociaal minimum aan oudere en gedeeltelijk arbeidsongeschikte werkloze werknemers, van wie het recht op uitkering op grond van de Werkloosheidswet is geëindigd. *Bron: CBS*

---

<sup>19</sup> Voor uitzonderingen en specificaties zie: <http://www.cbs.nl/nl-NL/menu/methoden/begrippen/default.htm?ConceptID=315>

### **IOAZ**

Wet inkomensvoorziening oudere en gedeeltelijk arbeidsongeschikte gewezen zelfstandigen (IOAZ).

De wet biedt een inkomensgarantie op het niveau van het sociaal minimum aan oudere en gedeeltelijk arbeidsongeschikte gewezen zelfstandigen, van wie het inkomen duurzaam minder bedraagt dan het sociaal minimum en die als gevolg daarvan het bedrijf of beroep hebben beëindigd. *Bron: CBS*

### **Marokkaanse Nederlander**

Een in Marokko geboren persoon van wie ten minste één ouder in het buitenland geboren is (eerste generatie) of een in Nederland geboren persoon van wie de moeder in Marokko is geboren of, in het geval de moeder in Nederland is geboren, de vader in Marokko is geboren (de tweede generatie). *Definitie conform CBS*

### **Meerpleger**

Meerderjarige verdachte van misdrijven tegen wie 2 t/m 10 processen-verbaal van aanhouding zijn opgemaakt, waarvan ten minste één in het peiljaar. Of een minderjarige verdachte van misdrijven tegen wie 2 t/m 5 processen-verbaal van aanhouding zijn opgemaakt, waarvan ten minste één in het peiljaar. *Bron: KLPD-Dienst IPOL*

### **Middelbaar beroepsonderwijs (mbo)**

Het mbo leidt op tot kwalificaties op vier niveaus. Mbo niveau 1 (assistent) ligt op een lager niveau dan de basisberoepsgerichte leerweg van het vmbo en lijkt qua inhoud op de meest eenvoudige opleidingen van het vroegere leerlingwezen. De assistentenopleiding kan sinds 2004/05 ook gevolgd worden door leerlingen van het vmbo die niet in staat zijn de normale basisberoepsgerichte leerweg van het vmbo te volgen. Mbo niveaus 2-4 (basisberoepsbeoefenaar, zelfstandig beroepsbeoefenaar, middenkaderfunctionaris/specialist) komen overeen met de andere opleidingen van het leerlingwezen en het vroegere (k)mbo. *Bron: CBS*

### **Misdrijf**

Strafbaar feit van de ernstige soort dat als zodanig is omschreven en strafbaar is gesteld in de strafwetten. Voor de indeling van misdrijven zie technische toelichting. *Bron: KLPD-Dienst IPOL*

### **NWW**

Niet-werkende werkzoekende (NWW)

Een niet-werkende werkzoekende is een persoon die bij een vestiging van het UWV WERKbedrijf is ingeschreven als een werkzoekende zonder werk of als werkzoekende die minder dan twaalf uur per week werkt met een inschrijfdatum en geen uitschrijfdatum.

### **Niet-westerse allochtoon**

Tot de niet-westerse allochtonen worden personen gerekend van wie ten minste één ouder is geboren in Turkije, Marokko, Suriname, de Nederlandse Antillen of Aruba, of in een ander land in Azië (m.u.v. Japan en Indonesië), Afrika of Latijns Amerika. Definitie conform CBS.

In deze monitor wordt onder andere gerapporteerd over de vier grote niet-westerse allochtone groepen in Nederland (Antilliaanse, Marokkaanse, Surinaamse en Turkse Nederlanders). Niet-westerse allochtonen uit andere herkomstlanden worden samengenomen tot een groep 'overige niet-westerse allochtonen' veelal afgekort als 'ov-niet westers'.

### **Nieuwe voortijdig schoolverlaters (vsv-ers)**

Onder de nieuwe vsv-ers worden alle leerlingen van 12 t/m 22 jaar verstaan, die in een schooljaar zonder startkwalificatie (diploma van havo, vwo of mbo met minimaal niveau 2) het onderwijs verlaten.

### **Oververtegenwoordiging**

Oververtegenwoordiging is een percentage dat wordt berekend door het verschil tussen het aandeel in de doelgroep en de totale groep te delen door het aandeel in de totale groep. Indien het gevonden percentage in de doelgroep kleiner is dan in de totale groep is er sprake van een negatieve uitkomst, dit wordt aangeduid met ondervertegenwoordiging. Het percentage oververtegenwoordiging wordt berekend op basis van de niet afgeronde percentages.

### **Potentiële beroepsbevolking**

Het deel van de bevolking dat gelet op zijn leeftijd in aanmerking komt voor deelname aan het arbeidsproces. Iedereen van 15 t/m 64 jaar wordt tot de potentiële beroepsbevolking gerekend.

### **Startkwalificatie**

Diploma van havo, vwo of mbo met minimaal niveau 2.

### **Tweede generatie allochtoon<sup>20</sup>**

Persoon die in Nederland is geboren en van wie ten minste één ouder in het buitenland is geboren. *Definitie conform CBS*

### **Veelpleger**

Meerderjarige verdachte van misdrijven tegen wie meer dan 10 processen-verbaal van aanhouding zijn opgemaakt, waarvan ten minste één in het peiljaar. Of een minderjarige verdachte van misdrijven tegen wie meer dan 5 processen-verbaal van aanhouding zijn opgemaakt, waarvan ten minste één in het peiljaar. *Bron: KLPD- Dienst IPOL*

### **Verdachte**

Persoon van 12 jaar of ouder tegen wie een proces-verbaal is opgemaakt, omdat een redelijk vermoeden bestaat dat hij een strafbaar feit heeft gepleegd. *Bron: KLPD- Dienst IPOL*

### **Vmbo-bb**

De basisberoepsgerichte leerweg is te beschouwen als de opvolger van de laagste niveaus van het vbo en is bedoeld als vooropleiding voor de basisberoepsopleiding, niveau 2 van de kwalificatiestructuur van het mbo. *Bron: CBS*

### **Vmbo-kb**

De kaderberoepsgerichte leerweg is te beschouwen als de opvolger van de hoogste niveaus van het vbo en is de minimale vooropleiding voor de vakopleiding en de middenkaderopleiding, respectievelijk op niveau 3 en 4 van de kwalificatiestructuur van het mbo. *Bron: CBS*

### **Vmbo-gl**

De gemengde leerweg is te beschouwen als een tussenvorm van de theoretische leerweg en de beroepsgerichte leerwegen, heeft hetzelfde niveau als de theoretische leerweg, maar heeft ook een beroepsgericht vak. De gemengde leerweg geeft toegang tot de middenkaderopleiding, niveau 4 van de kwalificatiestructuur van het mbo. *Bron: CBS*

---

<sup>20</sup> Een tweede generatie allochtoon heeft als herkomstgroepering het geboorteland van de moeder, tenzij dat ook Nederland is. In dat geval is de herkomstgroepering bepaald door het geboorteland van de vader.

### **Vmbo-tl**

De theoretische leerweg is te beschouwen als de opvolger van de mavo en geeft toegang tot de middenkaderopleiding, niveau 4 van de kwalificatiestructuur van het mbo. Het is na diplomering tevens mogelijk door te stromen naar het vierde leerjaar havo. *Bron: CBS*

### **Vorbereidend middelbaar beroepsonderwijs (vmbo)**

Voortzetting m.i.v. augustus 1999 van het mavo en vbo. Het bereidt voor op het middelbaar beroepsonderwijs, heeft een duur van vier jaar en kent vier leerwegen: de theoretische leerweg, de gemengde leerweg, de kaderberoepsgerichte leerweg en de basisberoepsgerichte leerweg. *Bron: CBS*

### **WIJ**

Wet investeren in jongeren (WIJ).

Jongeren die vanaf 1 oktober 2009 naar het jongerenloket van het UWV WERKbedrijf gaan voor werk, kunnen geen uitkering aanvragen maar krijgen een werkleeraanbod. Dat is een opleiding of werk, of een combinatie daarvan. Op basis van het werkleeraanbod, beoordeelt de gemeente of iemand recht heeft op een (aanvullende) inkomensvoorziening op grond van de WIJ.

### **WWB**

Wet werk en bijstand (WWB).

Wettelijke sociale voorziening die op 1 januari 2004 in werking is getreden ter vervanging van de Algemene bijstandswet (ABW), de Wet inschakeling werkzoekenden (WIW) en het Besluit In- en Doorstroombanen (ID-banen). *Bron: CBS*

### **Westerse allochtoon**

Westerse allochtonen zijn gedefinieerd als personen van wie ten minste één van de ouders geboren is in één van de landen in Europa (exclusief Turkije), Noord-Amerika, Oceanië, Indonesië of Japan. In de tabellen en grafieken is dit veelal afgekort als 'westers'. *Definitie conform CBS*



# Technische toelichting

Het doel van het monitorsysteem is betrouwbare en actuele informatie op te leveren over de maatschappelijke positie van Antilliaanse en of Marokkaanse Nederlanders in de betrokken gemeenten om zo de voortgang van de verschillende aanpakken te kunnen monitoren. De informatiebehoefte spitst zich toe op vier basisdimensies te weten: demografie, onderwijs, arbeidsparticipatie en criminaliteit.

## **Methodiek: koppeling van de diverse registraties**

Bovenstaande informatie is niet in een enkele registratie beschikbaar en is afkomstig van verschillende bronnen. Om optimaal in de informatiebehoefte te kunnen voorzien is voor een systeem gekozen waarmee dwarsverbanden kunnen worden gemaakt tussen informatie die beschikbaar is in deze verschillende registratiesystemen. Deze verbanden kunnen alleen worden gemaakt door bestaande registraties op persoonsniveau aan elkaar te koppelen. Dit betekent dat informatie over de demografische en geografische factoren, data over voortijdig school verlaten, gegevens over verdachten en werkzoekenden en uitkeringsontvangers op persoonsniveau met behulp van een unieke versleutelde identificatiesleutel aan elkaar zijn gekoppeld.

## **Versleuteling**

Met het oog op de privacy zijn de persoonsgebonden nummers aan de bron versleuteld zodat ze niet meer terug te herleiden zijn naar personen (zie figuur 1.1 in hoofdstuk 1). Pas na versleuteling van de identificerende persoonsnummers zijn de bestanden met persoonsgegevens geleverd aan Risbo.

## **Koppeling in 4 stappen**

*Stap 1 de Gemeentelijke Basis Administratie (GBA) als basis.*

Als basis dienen alle in de GBA ingeschreven personen op de gekozen peildatum 1-1-2010. Elke inwoner van Nederland is verplicht ingeschreven in de Gemeentelijke Basisadministratie (GBA) van de gemeente waarin men woont.

*Stap 2 koppeling van onderwijsgegevens.*

In stap 2 wordt informatie gekoppeld over leerlingen en voortijdig schoolverlaters uit de Basisregistratie Onderwijs (BRON). Alle leerlingen in het bekostigd voorgezet en middelbaar beroepsonderwijs staan in BRON geregistreerd. De gegevens zijn aangeleverd door de Dienst Uitvoering Onderwijs (DUO). Leerlingen en nieuwe voortijdig schoolverlaters in schooljaar 2009/2010 zijn op basis van het versleutelde burgerservicenummer (BSN) gekoppeld aan het bevolkingsbestand per 1 januari 2010. Indien het nummer in een van de bestanden niet bekend is, kan er geen koppeling worden gemaakt. Jongeren van wie geen nummer bekend is en jongeren die in de loop van 2010 vanuit een niet in het onderzoek betrokken gemeente in een van de betrokken gemeenten zijn komen wonen, komen in het onderzoeksbestand dus niet voor.

*Stap 3 koppeling van niet-werkende werkzoekenden en uitkeringsontvangers.*

In stap 3 worden, wederom op basis van het versleutelde BSN, gegevens gekoppeld over werkzoekenden (UWV WERKbedrijf) en uitkeringsgerechtigden (gemeentelijke sociale dienst).

*Stap 4 koppeling van verdachtenregistraties in HKS.*

In stap 4 worden ten slotte gegevens over verdachten gekoppeld aan het GBA-bestand. In het HKS geregistreerde verdachten zijn op basis van het versleutelde GBA-nummer gekoppeld aan het bevolkingsbestand per 1 januari 2010. Dit GBA-nummer was in het HKS in het verleden niet altijd evengoed ingevuld maar in de laatste jaren is de vulling van het GBA-nummer in het HKS sterk verbeterd. Indien het GBA-nummer in de verdachtenregistratie niet bekend is, kan er per definitie geen koppeling worden gemaakt met het bevolkingsbestand. Verdachten zonder valide GBA-nummer zijn in het onderzoeksbestand dus niet opgenomen. Ook verdachten die in de loop van 2010 vanuit een niet in het onderzoek betrokken gemeente in een van de betrokken gemeenten is komen wonen, vallen buiten de analyse die voor dit rapport zijn gedaan.

## **Databronnen**

### ***Gemeentelijke Basisadministratie (GBA)***

Als basis dienen alle in de GBA ingeschreven personen op de gekozen peildatum 1-1-2010. Elke inwoner van Nederland is verplicht ingeschreven in de Gemeentelijke Basisadministratie (GBA) van de gemeente waarin men woont. In de GBA wordt een groot aantal



(demografische) kenmerken geregistreerd. In het onderzoeksbestand zijn naast het versleutelde GBA-nummer en het versleutelde burgerservicenummer de volgende kenmerken opgenomen: Geboortjaar, geboorteland, geslacht, geboorteland moeder, geboorteland vader, nationaliteit, jaar inschrijving in de gemeente, land vanwaar ingeschreven, jaar vestiging in Nederland, postcode (eerste vier posities), wijk, buurt, burgerlijke staat, positie in het gezin. Positie in het gezin is geen rubriek in de GBA registratie. Deze moet door de gemeenten worden geconstrueerd op basis van burgerlijke staat, het exacte adres en gegevens over kinderen. Dit is vaak lastig. Positie in het gezin is daardoor niet uniform voor alle gemeenten. Door een aantal gemeenten zijn geen gegevens over de positie in het gezin aangeleverd.

### ***Basisregistratie Onderwijs (BRON)***

In de Basisregistratie Onderwijs (BRON) staan alle leerlingen in het bekostigd voorgezet en middelbaar beroepsonderwijs geregistreerd. Deze gegevens zijn aangeleverd door de Dienst Uitvoering Onderwijs (DUO).

### ***Cijfers schooljaar 2009/2010***

In maart is het aantal voortijdig schoolverlaters van voorgaand schooljaar bekend. Deze gegevens hebben de status 'voorlopig' omdat het gaat om gegevens die zijn aangeleverd door de onderwijsinstellingen, maar nog niet zijn gecontroleerd door een accountant. Door de accountantscontrole en door inschrijfmutaties die met terugwerkende kracht worden verwerkt, kunnen er verschillen ontstaan tussen de voorlopige en definitieve cijfers. De definitieve cijfers zijn steeds in oktober bekend. De voorlopige vsv-cijfers van schooljaar 2009/2010 zijn dus in maart 2011 bekend en worden in oktober 2011 definitief vastgesteld.

### ***Informatie niet-werkende werkzoekenden en uitkeringsontvangers***

Gegevens over niet-werkende werkzoekenden zijn gebaseerd op registraties afkomstig van het UWV WERKbedrijf. Het UWV WERKbedrijf levert aan veel gemeenten jaarlijks een databestand met niet-werkende werkzoekenden per 31 december. Dit databestand is, met toestemming van het UWV WERKbedrijf, door de gemeenten aan Risbo doorgeleverd. Voor dit onderzoek is gebruik gemaakt van het bestand met werkzoekenden die per 31-12-2009 bij het UWV WERKbedrijf stonden ingeschreven. De cijfers over uitkeringen zijn afkomstig van de gemeentelijke of regionale uitkeringsinstanties. De cijfers hebben 1-1-2010 als peildatum.

### **Het Herkenningsdienstsysteem (HKS)**

Voor dit onderzoek maken we gebruik van verdachtenregistraties uit het zogenaamde Herkenningsdienstsysteem (HKS). De gegevens zijn afkomstig van de Dienst IPOL van het Korps Landelijke Politiediensten (KLPD). De Dienst IPOL verzamelt jaarlijks data vanuit het HKS. In het HKS worden verdachten geregistreerd tegen wie een proces-verbaal is opgemaakt wegens een misdrijf. In het HKS worden alleen misdrijven en verdachten van misdrijven geregistreerd (voor indeling misdrijven zie onderstaande tabel). Het is de overtuiging van de politie dat het daders zijn. Voor deze personen is proces-verbaal van opsporing gemaakt en verstuurd naar het Openbaar Ministerie. De rechter moet zich er nog over uitspreken. We rapporteren dus over verdachten en niet over veroordeelden. Overtredingen en verdachten van overtredingen worden hierin dus niet geregistreerd.<sup>21</sup>

#### **Indeling delicten**

Gewelddelicten	Bedreiging (SR285)	
	Moord en doodslag (poging) (SR287-SR292)	
	Moord en doodslag (voltooid) (SR287-SR292)	
	Mishandeling (SR300-SR306)	
	Diefstal met geweld (SR312)	
	Afpersing (SR317)	
	Verkrachting (SR242)	
	Aanranding (SR246)	
	Vermogensdelicten	Muntmisdrijven (SR208-SR211, SR213-SR214)
		Overige valsheid (SR216-SR232, SR234)
Eenvoudige diefstal (SR310)		
Diefstal verbreking (SR311.)		
Overige gekwalificeerde diefstal (ov. SR311.)		
Verduistering (SR321-SR323)		
Bedrog (SR326-SR337, SR339)		
Heling (SR416, SR417)		
Openbare orde		Tegen openbare orde (SR131-SR136, SR138-SR151A)
		Gemeenengevaarlijke misdrijven (SR157, SR158)
	Tegen openbaar gezag (SR177-SR206)	
	Overige vernieling (SR350-SR354)	
	Schennis eerbaarheid (SR239)	
Verkeersdelicten	Overige seksuele misdrijven (SR243-245, SR247-249)	
	Rijden onder invloed (WVV26, WV8)	
	Verlaten plaats ongeval (WVV30, WV7)	
	Rijden na ontzegging (WVV32, WV9)	
	Weigeren bloedproef (WV163, WVV)	
	Dood/letsel door schuld (WVV36, WV6, WV175)	
	Joyriding (WVV37, WV176.2, WV11)	
	Overig misdrijven WVV	
	Drugsdelicten	Middelenlijst I (harddrugs)
		Middelenlijst II (softdrugs)
Overige opiumwet		
Overige delicten	Overige misdrijven SR	
	Wet Wapens & munitie	
	Misdrijven andere wetten	

<sup>21</sup> Een misdrijf is daarbij gedefinieerd als een strafbaar feit van de ernstige soort dat als zodanig is omschreven en strafbaar gesteld in de wet (Bron: Landelijke Criminaliteitskaart, 2005).

*Cijfers 2010*<sup>22</sup>

De cijfers over het meest recent verlopen jaar (hier dus 2010) zijn altijd voorlopige cijfers. Deze cijfers worden in het eerste kwartaal van het komende jaar (2012) pas definitief. Dit geldt echter voor alle bevolkingsgroepen zodat het vergelijken van verdachtenpercentages wel mogelijk is.

De daderaantallen lopen in vrijwel alle korpsen sinds 2008 terug. Dit wordt mede veroorzaakt door de invoering van het nieuwe bedrijfsprocessensysteem BVH (Basisvoorziening Handhaving).

- Het BVH-systeem heeft de administratieve druk bij de korpsen behoorlijk opgevoerd. In sommige regio's kwam daardoor ook de registratie in HKS onder tijdsdruk te staan met als gevolg registratieachterstanden in HKS. Dit is gemeld door de korpsen IJsselland, Noord Holland Noord, Zaanstreek Waterland en Rotterdam Rijnmond.
- Door het korps van Rotterdam Rijnmond is gemeld dat er problemen zijn bij de geautomatiseerde export van BVH naar HKS. Hierdoor zijn verdachten ten onrechte niet in HKS opgenomen. Het zou kunnen dat dit bij meerdere korpsen aan de orde is. Als dit zo is zouden de HKSbeheerders bij zo'n korps zich daar wellicht niet bewust van zijn en dus ook geen registratieachterstanden in HKS melden. In hoeverre dit het geval is moet nog worden onderzocht.
- In nogal wat korpsen heeft de opsporing daadwerkelijk te lijden gehad onder de toename van administratieve druk (Dit wordt ondersteund door OMcijfers die ook een terugval laten zien). De teruggang die hierdoor is veroorzaakt is dus reëel in andere woorden: er zijn minder boeven gepakt.

*Representativiteit en validiteit*

Het HKS levert geen complete beschrijving van de criminaliteit in Nederland. SCP zegt daarover in het jaarrapport integratie 2007 het volgende:

*"Volgens de slachtofferenquête van het CBS zijn in 2003 4,8 miljoen delicten ondervonden door burgers van 15 jaar en ouder. Slechts 1,7 miljoen delicten zijn bij de politie gemeld. Dit leidde tot een aantal van bijna 215.000 in het HKS geregistreerde verdachten met in totaal bijna 400.000 delicten. Gemiddeld wordt naar schatting dus minder dan een kwart van de geregistreerde delicten opgehelderd. Delicten die onbekend blijven bij de politie of delicten waarvan geen proces-verbaal is opgemaakt, worden niet in het HKS geregistreerd."*<sup>23</sup>

---

<sup>22</sup> Dit is gebaseerd op de toelichting bij de Gemeentetabellen over de Antilliaanse verdachtenpopulaties van 23 gemeenten (Van Tilburg en Beijersbergen van Henegouwen, 2011).

<sup>23</sup> SCP (2007). *Jaarrapport Integratie 2007*, p 230-231.

Ook is het HKS mogelijk enigszins selectief. SCP zegt daarover:

*“Al met al mogen we concluderen dat er wellicht enige selectiviteit bestaat in het optreden van de politie, waardoor niet-westerse allochtonen enigszins oververtegenwoordigd zijn in het HKS. Overtuigend bewijs hiervoor ontbreekt echter.”<sup>23</sup>*