

## Ministerie van Financiën

> Retouradres Postbus 20201 2500 EE Den Haag

de voorzitter van de Tweede Kamer der Staten-Generaal  
Postbus 20018  
2500 EA DEN HAAG

**Directoraat-Generaal  
Belastingdienst**

Korte Voorhout 7  
2511 CW Den Haag  
Postbus 20201  
2500 EE Den Haag  
www.rijksoverheid.nl

**Ons kenmerk**

2017-0000233294

**Uw brief (kenmerk)**

Datum

Betreft Beantwoording feitelijk vragen naar aanleiding van de 20<sup>e</sup>  
halfjaarsrapportage

Geachte voorzitter,

Hierbij bied ik u mijn antwoorden aan naar aanleiding van de feitelijke vragen over mijn brief met bijlagen inzake de 20<sup>e</sup> halfjaarsrapportage Belastingdienst.<sup>1</sup> In het antwoord op vraag 91 ga ik in op mijn besluit om te stoppen met het volgen van de plaatsing van mogelijke geremplaceerden. Uw Kamer heeft mij daar in de brief van 7 december 2017 om verzocht.<sup>2</sup>

Ook maak ik van de gelegenheid gebruik om in te gaan op de vraag die het lid Omtzigt (CDA) mij heeft gesteld tijdens de behandeling van het Belastingplan 2018 of van alle erkende uitreizigers, die volgens de Nederlandse diensten naar Syrië en Irak zijn vertrokken hun eventuele toeslagen zijn stopgezet.

Het kabinet benadrukt het belang van een integrale aanpak van de problematiek van erkende uitreizigers. Die integrale aanpak heeft de afgelopen jaren concreet handen en voeten gekregen. Samenwerking tussen opsporing, inlichtingen- en veiligheidsdiensten, gemeenten en andere organisaties heeft een kwalitatieve impuls gegeven aan het onderkennen en in kaart brengen van de problematiek van uitreizigers. De minister van Justitie en Veiligheid is de verantwoordelijk coördinerend minister voor Contraterrorisme.

In de voortgangsrapportage Integrale aanpak jihadisme die op 6 april 2017 als bijlage bij de brief over terrorismebestrijding door de beleidsverantwoordelijke minister van Justitie en Veiligheid en de minister van Sociale Zaken en Werkgelegenheid aan uw Kamer is verstuurd, is aangegeven dat 197 uitkeringen van erkende uitreizigers naar Syrië en Irak zijn stopgezet (peildatum 4 november 2016).<sup>3</sup> Dat is gebeurd op basis van uitschrijvingen uit de Basisregistratie Personen (BRP). Uitschrijving uit de BRP houdt tevens in dat deze personen niet langer toeslagen ontvangen, aangezien de Belastingdienst zich op de BRP baseert.

<sup>1</sup> Kamerstukken II, 2017/18, 31066, nr. 389

<sup>2</sup> Brief van 7 december 2017, kenmerk 2017D35968

<sup>3</sup> Kamerstukken II, 2016/17, 29754, nr. 419

Naast uitschrijving uit de BRP zijn er ook 21 toeslagen stopgezet op basis van onder andere een proces verbaal van de politie. Belastingdienst/Toeslagen heeft voor alle ontvangen signalen over uitreizigers toeslagen stopgezet.

**Directoraat-Generaal  
Belastingdienst**

**Ons kenmerk**  
2017-0000233294

Tot slot. Op 7 december 2017 zond ik u de Handhavingsbrief Belastingdienst 2018. Tabel 1 op pagina 17 blijkt echter enkele onjuistheden te bevatten. In de beleidsdoorlichting toezicht en opsporing en massale processen die u eveneens op 7 december jl. ontving, staat een vergelijkbare tabel (tabel 3.3) met onjuiste percentages. In de bijlage treft u de juiste tabellen aan met excuses voor het ongemak.

Hoogachtend,

de staatssecretaris van Financiën,

Menno Snel

## **VRAGEN NAAR AANLEIDING VAN DE SCHENK- EN ERFBELASTINGSYSTEMEN**

Directoraat-Generaal  
Belastingdienst

Ons kenmerk  
2017-0000233294

**2.**

**De raming voor de schenk- en erfbelasting in 2017 is met 450 miljoen euro neerwaarts bijgesteld. Hoeveel bedragen de daadwerkelijke kosten (bijvoorbeeld rente) van de vertraagde kasopbrengsten?**

**97.**

**Wat kost de vertraging van de automatisering schenk- en erfbelasting de Belastingdienst?**

De rentekosten voor de Staat zijn nihil, omdat momenteel sprake is van een negatieve rente voor kortdurende leningen op de geldmarkt voor de Staat. Dat bij belastingaanslagen geen belastingrente in rekening wordt gebracht over aangiften met betrekking tot overlijdens vanaf 1 januari 2017, zoals toegezegd in de oplegbrief bij de halfjaarsrapportage, leidt tot een geschatte derving van € 7 miljoen, waarvan € 2 miljoen in 2017.

De vertraging zal daarnaast leiden tot incidenteel hogere projectkosten, die worden opgevangen binnen de begroting van de Belastingdienst. De omvang daarvan is momenteel nog niet bekend.

**3.**

**Hoe lang zal het naar verwachting duren voordat de hele 450 miljoen euro alsnog is geïnd? Kan dat specifieker worden aangegeven dan 'in latere jaren'?**

**109.**

**Hoe bewerkstelligt de Belastingdienst de inhaalslag om de vertraging in te lopen? Waar komt de capaciteit vandaan?**

Voor het inlopen van de achterstand wordt momenteel een actieplan opgesteld, dat zo snel als mogelijk zal starten. De huidige inschatting is dat de in 2017 opgelopen achterstand in 2018 ingelopen zal worden.

**4.**

**De oplevering van het nieuwe behandelstelsel voor de schenk- en erfbelastingprocessen is vertraagd. Waarom kunnen de aanslagen niet tijdelijk met het oude behandelstelsel worden opgelegd?**

**94.**

**Waarom is het oude behandelstelsel voor de schenk- en erfbelasting alleen inzetbaar voor aangiften tot en met belastingjaar 2016?**

Voor erfbelasting was het mogelijk geweest om het oude systeem te gebruiken. Echter omdat de bouw van de nieuwe applicatie al gestart was, is besloten om niet meer te investeren in de oude applicatie. Ook was sinds het tweede kwartaal van 2016 de continuïteit van het oude systeem niet meer gegarandeerd.

Daar kwam bij dat de wetgeving van de schenkbelasting per 1 januari 2017 is gewijzigd. Dit betreft een verhoogde vrijstelling. De kennis om het oude systeem hierop aan te passen is niet meer aanwezig binnen de Belastingdienst (en ook niet

in te huren bij marktpartijen). Het inzetten van het oude behandelstelsel is dan ook geen optie.

**Directoraat-Generaal  
Belastingdienst**

**Ons kenmerk  
2017-0000233294**

**5.**

**Wat doet het behandelstelsel van de schenk- en erfbelasting en waarom werd het vervangen?**

Voor een deel is het behandelstelsel een kantoorbehandelstelsel en voor een deel bevat het massale transactie verwerkingen. Aangiften worden hierin verwerkt en aanslagen opgelegd. In dit stelsel vindt ook het aanbrengen van correcties op aangiften, het opleggen van navorderingen en de bezwaarbehandeling plaats. Daarnaast stuurt het stelsel invorderingsopdrachten naar de inning en printopdrachten naar de "printstraten". Kortom het gehele heffingsproces wordt ondersteund door dit stelsel.

Het stelsel wordt vervangen omdat het zeer verouderd is. Het ondersteunt met name een papieren en handmatige wereld. Daarnaast draait het stelsel op een technisch platform dat wordt uitgefaseerd. Vervanging is nodig om de continuïteit van de processen in de toekomst te garanderen, om het proces digitaal te maken en geautomatiseerde verwerking, met behulp van contra-informatie, mogelijk te maken.

**6.**

**Is voordat het behandelstelsel van de schenk- en erfbelasting zou worden vervangen een analyse gemaakt van wat de gevolgen zouden zijn van vertraging bij de oplevering van het nieuwe behandelstelsel?**

Bij de start van het project is een dergelijke analyse niet gemaakt. Eind 2016 heeft binnen het project wel een heroverweging van scenario's plaatsgevonden met het doel de kasopbrengsten van het schenk- en erfproces op korte termijn (in 2017) te kunnen garanderen. Die heroverweging heeft geleid tot een aanpassing van de planning.

**11.**

**Kan specifieker worden ingegaan op de oorzaken van de late oplevering van de ICT-systemen? Wat is de oorzaak hiervan?**

**12.**

**Wanneer werd deze vertraging gesignaleerd?**

**102.**

**Waarom is de Kamer niet eerder geïnformeerd over de problemen bij de erf- en schenkbelasting?**

**103.**

**Waarom is de Kamer niet eerder geïnformeerd over de vertraging met aangiften over 2017?**

**104.**

**Waarom is de Kamer bij de Startnota niet geïnformeerd over de vertraging met aangiften over 2017?**

**105.**

**Op welke datum hoorden de bewindspersonen voor het eerst dat het erf- en schenkbelastingstelsel niet meer functioneerde en voorlopig ook niet meer zal functioneren?**

**106.**

**Wanneer was bekend dat vertraging wordt opgelopen met aangiften erf- en schenkbelasting over 2017?**

**107.**

**Wanneer wist de staatssecretaris dat de oplevering van de nieuwe kantoorautomatisering erf- en schenkbelasting zou worden vertraagd? Had toen niet redelijkerwijs het vermoeden moeten ontstaan dat aangiften over 2017 vertraging zouden oplopen?**

**110.**

**Wat was de initiële planning voor de oplevering van het erfbelastingstelsel? Wanneer zou deze worden opgeleverd?**

**Directoraat-Generaal  
Belastingdienst**

**Ons kenmerk  
2017-0000233294**

In 2014 is in een business case de initiële planning opgenomen om in het derde kwartaal van 2015 het eerste plateau (tussenversie) van de erfbelasting op te leveren en in het vierde kwartaal 2015 het eerste plateau van de schenkbelasting. In het eerste kwartaal van 2016 zou de vervanging afgerond moeten worden.

De redenen waarom de schenk- en erfsystemen later zijn opgeleverd zijn divers. Belangrijkste reden in de periode 2014-2016 was dat voor het project onvoldoende middelen werden vrijgemaakt in verband met interne prioriteringen bij de Belastingdienst. Om die reden is in het project de eerste keer vertraging ontstaan in december 2014 en heeft het project in 2015 gedraaid met een zeer beperkte bemensing. Eind 2015 is financiering beschikbaar gekomen om het project door te starten. In de zomer van 2016 is een herijkte business case opgesteld en op basis daarvan is nader onderzoek gedaan naar de status van het project en zijn beheersmaatregelen getroffen, zoals verbeteringen in de ontwikkelprocessen, extra inzet van uitvoeringscapaciteit, een versterking van de sturing en meer management aandacht. Daarnaast is gebleken dat de fiscale complexiteit en de complexiteit in het nieuwe proces veel groter was dan vooraf ingeschat. Het door elkaar lopen van bestaande en nieuwe werkwijzen en technologie en hebben hier negatief aan bijgedragen. Daardoor werd het nodig de plannings meerder keren aan te passen.

In de Jaarrapportage Bedrijfsvoering Rijk 2015 is voor het eerst aan de Kamer gerapporteerd over het project.<sup>4</sup> In de Jaarrapportage Bedrijfsvoering Rijk 2016 zijn de gewijzigde fasering, de vertraagde implementatie en de hogere kosten gemeld.<sup>5</sup>

In de eerste viermaandsrapportage 2017 is bij de Belastingdienst intern melding gemaakt van de problemen met de voortgang van het nieuwe systeem Erf- en Schenkbelasting. Er zijn daarbij ook risico's gesignaleerd ten aanzien van de aanslagoplegging. De rapportage is in de reguliere cyclus met ambtelijk management besproken waarbij is afgesproken meer prioriteit te geven aan de realisatie van het systeem waarmee de risico's beheersbaar leken. In de tweede viermaandsrapportage 2017 is geconstateerd dat het systeem niet tijdig over alle benodigde functionaliteit beschikt. In de aanloop naar de ambtelijke bespreking van deze viermaandsrapportage is voor het eerst op 18 oktober 2017 melding gemaakt van problemen met het opleggen van aanslagen schenk- en erfbelasting.

---

<sup>4</sup> Kamerstukken II, 2015/16, 31 490, nr. 205

<sup>5</sup> Kamerstukken II, 2016/17, 31 490, nr. 223

Naar aanleiding daarvan zijn aanvullende acties en analyses gemaakt om de effecten te minimaliseren.

**Directoraat-Generaal  
Belastingdienst**

Tevens werd toen duidelijk dat de problemen met de aanslagoplegging zouden leiden tot tegenvallende kasontvangsten in 2017. Op dit moment is het departement ook breder geïnformeerd. Na een nadere analyse daarvan, is de raming van de schenk- en erfbelasting, op basis van de gerealiseerde kasontvangsten tot en met de maand oktober, in november met 450 miljoen euro neerwaarts bijgesteld. De minister en de staatssecretaris zijn in de eerste helft van november 2017 geïnformeerd naar aanleiding van het bijstellen van de raming voor de Najaarsnota respectievelijk in het kader van de bespreking van de concept halfjaarsrapportage Belastingdienst.

**Ons kenmerk**  
2017-0000233294

In de inkomstenraming van de Startnota is geen tegenvaller voor schenk- en erfbelasting meegenomen ten opzichte van de Miljoenennotaraming 2018, omdat op dat moment de aard en omvang van de ramingsbijstelling nog niet voldoende duidelijk waren.

### **13.**

#### **Is er ingespeeld op de (geanticiperde) vertraging? Zo ja, hoe?**

Binnen de IV-organisatie van de Belastingdienst is in de zomer van 2016 een herijkte business case opgesteld en op basis daarvan is nader onderzoek gedaan naar de status van het project en zijn beheersmaatregelen getroffen, gericht op personeel, budget en technologie. Daarnaast zijn uitvoeringsdeskundigen van de IV-organisatie sterker gaan ondersteunen. Voor wat betreft het opleggen van aanslagen is er eind 2016 voor gekozen voorrang te geven aan het verwerken van verzoeken om voorlopige aanslagen erfbelasting en het opleggen van voorlopige aanslagen schenkbelasting, zodat deze aanslagen zoveel mogelijk voor de eind van het jaar zouden worden opgelegd. Omdat het na 1 januari betalen van een reeds opgelegde aanslag schenkbelasting kan leiden tot een hogere aanslag in de inkomensheffing betreffende box 3, is met de aanslag schenkbelasting tevens een brief gestuurd waarin de belastingplichtige erop gewezen wordt dat betaling van deze aanslag vóór 1 januari tot een lagere aanslag inkomensheffing kan leiden.

### **14.**

#### **Welke lessen worden hieruit getrokken en hoe wordt voorkomen dat een dergelijke vertraging in de toekomst niet meer voorkomt?**

Vertragingen zijn helaas nooit uit te sluiten. Wel is door deze situatie komen vast te staan dat een oud systeem reeds uitfaseren voordat een nieuw systeem operationeel is, niet verantwoord is. Ook wordt nu, in breed departementaal verband en op hoogambtelijk niveau, maandelijks gesproken over de belastingopbrengsten van de verschillende belastingmiddelen, mede in de verwachting dat dit signalerend kan werken.

### **15.**

#### **Er wordt geen belastingrente op de latere inningen geheven. Is het normaliter wel gebruikelijk dat belastingrente wordt geheven wanneer een inning later komt door een fout van de Belastingdienst? Zo ja, waarom?**

Hoewel de vraag spreekt over "latere inningen", wordt verondersteld dat hiermee geduid wordt op de vertraagd opgelegde aanslagen. Bij de aanslagoplegging is de belastingrente relevant, terwijl bij te late betaling van de aanslag invorderingsrente wordt gerekend.

In de aanbiedingsbrief bij de 20e halfjaarsrapportage van de Belastingdienst is toegezegd dat er geen belastingrente in rekening wordt gebracht bij het opleggen van een aanslag erfbelasting, als sprake is van vertraging bij het vaststellen van die aanslag door het nog niet (geheel) functionerende automatiseringssysteem. Om die reden wordt voorlopig geen belastingrente in rekening gebracht bij belastingaanslagen met betrekking tot overlijdens vanaf 1 januari 2017. Reeds in rekening gebrachte belastingrente over belastingaanslagen met betrekking tot overlijdens vanaf die datum zal door de Belastingdienst worden teruggegeven.

Belastingrente wordt in de meeste gevallen geautomatiseerd berekend door de systemen van de Belastingdienst. Als sprake is van structurele vertragingen bestaat vaak wel de mogelijkheid om dit in het systeem aan te passen, zodat enige tijd geen rente in rekening wordt gebracht. Dat is bijvoorbeeld gebeurd in de eerste jaren van het toeslagensysteem, toen de definitieve toekenning van de toeslagen vertraagd plaatsvond en foutgevoelig was.

In incidentele gevallen is ingrijpen in de systemen normaliter niet mogelijk, maar kan de belastingplichtige bezwaar maken tegen de in rekening gebrachte belastingrente.

Bij het te laat betalen van een opgelegde aanslag (later dan de uiterste betaaldatum, dus losstaand van het feit of deze aanslag al dan niet vertraagd opgelegd is) zal wel zoals gebruikelijk invorderingsrente worden gerekend.

#### **95.**

#### **Hoe wordt de later dan verwachte ontvangst van belasting als gevolg van de vertraging van de oplevering van de nieuwe kantoorautomatisering schenk- en erfbelasting verwerkt in de begrotingsstukken?**

De schenk- en erfbelasting is bij Najaarsnota op basis van de kasrealisaties tot en met oktober dit jaar met 450 miljoen euro neerwaarts bijgesteld. Bij Voorjaarsnota en de daarmee samenhangende 1e supplettoire begroting zal het meerjarige effect daarvan zichtbaar worden in de begrotingsstukken.

#### **96.**

#### **Hoe worden belastingplichtigen en/of nabestaanden op de hoogte gebracht van de vertraagde aanslag schenk- of erfbelasting?**

Belastingplichtigen en nabestaanden die reeds aangifte gedaan hebben en getroffen worden door de vertraagde afhandeling zullen hiervan door middel van een brief op de hoogte gebracht worden.

Belastingplichtigen/nabestaanden waarbij al belastingrente in rekening is gebracht, worden door middel van een brief op de hoogte gebracht dat de Belastingdienst zelf de teruggaaf van belastingrente zal verzorgen en zo nodig

uitstel van betaling ter hoogte van de belastingrente gaat verlenen.

**Directoraat-Generaal  
Belastingdienst**

Belastingplichtigen/nabestaanden die in 2018 aangifte doen en te maken krijgen met vertraging, zullen door middel van een ontvangstbevestiging op de hoogte gebracht worden.

**Ons kenmerk**  
2017-0000233294

Daarnaast wordt de website op de actualiteit aangepast en worden belastingplichtigen/nabestaanden als ze de Belastingtelefoon bellen hierover geïnformeerd.

**98.**

**Waarom is niet eerder ontdekt dat het te bouwen ICT-systeem voor schenk- en erfbelasting complex is?**

Bij de start van een automatiseringsproject vindt altijd vooraf een inschatting van werkzaamheden en benodigde middelen plaats. Bij de start van het project is de complexiteit van de schenk- en erfbelasting onderschat. Gaandeweg is duidelijk geworden dat de benodigde functionaliteiten complexer waren dan ingeschat.

**99.**

**Kunt u per maand in 2017 aangeven hoeveel aanslagen erf- en schenkbelasting zijn opgelegd?**

**108.**

**Hoeveel mensen worden getroffen door de vertraging met aangiften over 2017?**

**111.**

**Hoeveel aanslagen zijn er in 2017 opgelegd en hoeveel daarvan zijn vertraagd?**

Het aantal opgelegde aanslagen blijkt uit onderstaande tabel.

Aantal afgedane aangiften in 2017 stand 7 december 2017

	jan	feb	mrt	apr	mei	jun	jul	aug	sep	okt	nov	dec	totaal
Erfbelasting 2016 en ouder (Oude systeem)	4934	3500	3426	2983	2496	1565	1931	2612	1781	1091	641	NNB	26960
Voorlopige aanslagen Erfbelasting 2017 (Nieuwe systeem)								10	17	94	2435	257	2813
Definitieve aanslagen Erfbelasting 2017 (Nieuwe systeem)							36	340	532	681	1149	474	3212
<b>Totaal Erfbelasting</b>	<b>4934</b>	<b>3500</b>	<b>3426</b>	<b>2983</b>	<b>2496</b>	<b>1565</b>	<b>1967</b>	<b>2962</b>	<b>2330</b>	<b>1866</b>	<b>4225</b>	<b>731</b>	<b>32985</b>
Schenkbelasting 2016 en ouder (Oude systeem)	2428	3236	2365	7489	10254	2833	1892	2367	897	717	933	NNB	35411
Voorlopige aanslagen Schenkbelasting 2017 (Nieuwe systeem)												10377	10377
Definitieve aanslagen Schenkbelasting 2017 (Nieuwe systeem)													
<b>Totaal Schenkbelasting</b>	<b>2428</b>	<b>3236</b>	<b>2365</b>	<b>7489</b>	<b>10254</b>	<b>2833</b>	<b>1892</b>	<b>2367</b>	<b>897</b>	<b>717</b>	<b>933</b>	<b>10377</b>	<b>45788</b>

De voorraad aangiften erfbelasting over 2017 bedraagt op dit moment ongeveer 19.000. De voorraad te behandelen aangiften is daarmee 14.000 aangiften hoger



dan gebruikelijk. De voorraad aangiften schenkbelasting bedraagt ongeveer 7.000. De voorraad te behandelen aangiften is daarmee 3.000 aangiften hoger dan gebruikelijk.

**Directoraat-Generaal  
Belastingdienst**

**Ons kenmerk**  
2017-0000233294

**100.**

**Op welke wijze worden in 2018 en 2019 aanslagen erfbelasting opgelegd, nu er geen werkend computersysteem is?**

De vraag veronderstelt dat het gehele computersysteem niet werkt. Daarvan is geen sprake. Het betreft namelijk een gedeeltelijk gereed computersysteem. Sinds eind 2017 kan voor "fiscaal eenvoudige" aangiften, waarbij alle erfgenamen met één formulier aangifte hebben gedaan, een definitieve aanslag opgelegd worden. In 2018 en 2019 zullen steeds meer functionaliteiten beschikbaar komen waardoor ook voor de overige aangiften definitieve aanslagen vastgesteld kunnen worden. Daar waar nu nog geen definitieve aanslag opgelegd kan worden, wordt zo veel mogelijk een voorlopige aanslag opgelegd.

**101.**

**Wat was de laatste dag dat het aanslagsysteem erf- en schenkbelasting normaal functioneerde?**

Het oude aanslagsysteem voor de schenk- en erfbelasting functioneert nog steeds, maar alleen voor aangiften schenk- en erfbelasting die betrekking hebben op belastingjaren 2016 en eerder. Dit blijft ook zo in 2018.

**112.**

**Welk deel van de op te leggen aanslagen kan wel binnen de gebruikelijke termijn verwerkt worden? Hoe verhoudt dit zich tot de verminderde kasopbrengst van 450 miljoen euro?**

In het algemeen is de gebruikelijke termijn dat 70% van de aangiften binnen drie maanden na aangifte definitief wordt geregeld en 90% binnen zes maanden. Daarnaast geldt dat doorgaans alle aangiften binnen de wettelijke termijn van drie jaar worden afgedaan.

28.000 aangiften erfbelasting zijn in 2017 tijdig verwerkt, dit is circa 60% van het totaal, normaal ligt dit over een jaar op circa 90%. Naar verwachting kan vanaf 2018 circa 80% van de aangiften binnen de gebruikelijke termijn worden afgedaan.

De verminderde kasopbrengst blijft naar verwachting grotendeels beperkt tot 2017. Dit heeft te maken met de vertraging in het gereedkomen van de functionaliteiten en de gevolgen daarvan voor het op gang komen van de productie 2017.

Bij de schenkbelasting zijn in 2017 35.000 aangiften (over de jaren tot en met 2016) binnen de gebruikelijke termijn verwerkt. Dit is circa 70% van het totaal, normaal ligt dit percentage over een jaar op circa 90%. Naast deze 35.000 zijn er voor schenk nog 10.000 voorlopige aanslagen 2017 opgelegd. Deze voorlopige aanslagen zijn niet alle binnen de gebruikelijke termijn opgelegd.

## VRAGEN NAAR AANLEIDING VAN RULINGS EN PANAMAPAPERS

Directoraat-Generaal  
Belastingdienst

51.

**Komt het voor dat de Belastingdienst een bedrijf een conceptruling uitwisselen en dat beide partijen op een exemplaar een handtekening zetten en die uitwisselen? Is er in dat geval sprake van een ruling en wordt die ruling dan ook opgenomen in de database?**

Ons kenmerk  
2017-0000233294

Voor de uitwisseling van informatie over rulings wordt aangesloten bij de invulling van het begrip 'ruling met een internationaal aspect' zoals dat ook in diverse artikelen is neergelegd in de *Wet op de internationale bijstandsverlening bij de heffing van belastingen* ("WIB"). Kort gezegd wordt hieronder verstaan: (i) een uitlating van een inspecteur (ii) over de toepassing van een belastingwet (iii) in een internationale situatie (iv) waaraan een belastingplichtige vertrouwen kan ontlenen. Het belangrijkste aspect is dat de belastingplichtige vertrouwen kan ontlenen aan een dergelijk uitlating. De vraag of sprake van een gerechtvaardigd 'ontleend vertrouwen' is in grote mate afhankelijk van de specifieke feiten en omstandigheden van het geval.

In het genoemde voorbeeld is er mogelijk sprake van 'ontleend vertrouwen' en lijkt ook aan de overige drie voorwaarden te zijn voldaan. In dat geval zal informatie in de Nederlandse centrale database worden opgenomen en zal ook uitwisseling van informatie over deze uitlating plaats moeten vinden. Hierbij merk ik het volgende op. Een belastingplichtige kan op ieder moment de aanvraag voor een ruling stopzetten. Een inspecteur kan een belastingplichtige niet verplichten om het proces af te ronden. De redenen om de aanvraag voor een ruling te staken kunnen sterk uiteenlopen. Zo kan een aanvraag voor een ruling zien op een voorgenomen investering, maar kan de belastingplichtige om bedrijfseconomische redenen afzien om deze investering te doen.

Naar aanleiding van vragen van de leden Van Weyenberg en Omtzigt tijdens de Algemene Financiële Beschouwingen heb ik bekeken of uitwisseling van informatie over rulings ook als motief wordt gebruikt om het traject voor de aanvraag van een schriftelijke ruling niet geheel af te ronden. Het hoeft geen betoog dat dit motief zeer ongewenst is. Navraag binnen de Belastingdienst heeft geleerd dat incidenteel bedrijven gesprekken hebben gestaakt om geen formele, schriftelijke ruling te verkrijgen. Er zijn echter mij geen signalen bekend dat op grotere schaal op het laatste moment bedrijven het proces afbreken met de intentie om de uitwisseling van de ruling te voorkomen. Het is ook incidenteel voorgekomen dat de inhoud van een ruling al met de belanghebbende was gedeeld, waarna de belanghebbende alsnog heeft afgezien van het sluiten van een formele vaststellingsovereenkomst. De vaststellingsovereenkomst is dan niet officieel tot stand gekomen. Van geval tot geval moet in dergelijke situaties worden beoordeeld of toch informatie uitwisseling moet plaatsvinden. In zijn algemeenheid zal informatie worden uitgewisseld in situaties waarin geen 'formele' ruling tot stand is gekomen maar waarbij wel sprake is van een uitlating van de Belastingdienst waaraan expliciet vertrouwen kan worden ontleend. Of dat ook moet gebeuren in de hiervoor bedoelde situaties wordt op dit moment bekeken.

34.

**Wordt bij het afgeven van een ruling altijd een dossier opgesteld?**

35.

**Bij hoeveel rulingdossiers ontbreekt informatie?**

**36.**

**Welke informatie wordt verzameld over een bedrijf dat een ruling aanvraagt?**

**37.**

**In hoeveel rulingdossiers ontbreekt de informatie over het uiteindelijke moederbedrijf?**

**38.**

**In hoeveel rulingdossiers ontbreekt de informatie over de wereldwijde structuur van het bedrijf?**

**39.**

**Om welke reden wordt een dossier opgebouwd over bedrijven die een ruling aanvragen?**

**40.**

**Hoeveel bedrijven en hoeveel belastingadviseurs heeft de Belastingdienst benaderd om de ontbrekende informatie alsnog te achterhalen?**

**41.**

**Hoeveel bedrijven en hoeveel belastingadviseurs hebben gereageerd op het verzoek van de Belastingdienst om ontbrekende informatie aan te leveren?**

Directoraat-Generaal  
Belastingdienst

Ons kenmerk  
2017-0000233294

Bovenstaande vragen hebben allemaal betrekking op de informatie die wordt opgevraagd voorafgaand aan de afgifte van de ruling en hoe deze informatie zich verhoudt tot de informatie over rulings die moet worden uitgewisseld. Gezien de grote samenhang beantwoord ik deze vragen hieronder geclusterd.

*Welke informatie moet worden aangeleverd bij een verzoek tot vooroverleg?*

*Algemeen*

Het Besluit Fiscaal Bestuursrecht (BFB) geeft aan welke informatie moet worden aangeleverd voordat de inspecteur het vooroverleg start.<sup>6</sup> Paragraaf 3 van het besluit geeft aan dat een verzoek voor een ruling een duidelijke omschrijving van de casus moet bevatten, inclusief alle relevante feiten en omstandigheden. Indien het verzoek betrekking heeft op de toepassing van het recht moet het verzoek een helder standpunt of een heldere zienswijze of conclusie bevatten over de fiscale consequenties van de voorgelegde casus. De inspecteur kan om nadere informatie vragen als dit naar zijn oordeel noodzakelijk is voor het beoordelen van de casus.

*Verduidelijking vereisten BFB in bepaalde situaties: APA-besluit en ATR-besluit*

In het ATR-besluit en het APA-besluit is neergelegd voor welke verzoeken tot zekerheid vooraf voor bindend advies voor moeten worden gelegd aan het APA/ATR-team.<sup>7</sup> In deze besluiten zijn ook – afhankelijk van de specifieke feiten en omstandigheden – verduidelijkingen opgenomen over informatie die in een verzoek voor een dergelijke ruling moet worden opgenomen, zoals informatie met betrekking tot de wereldwijde organisatiestructuur van een internationaal concern.

*Verhouding informatie beschikbaar bij de belastingdienst en informatie-uitwisseling over 'bestaande rulings' in OESO-verband*

<sup>6</sup> Besluit Fiscaal Bestuursrecht. Besluit van 9 mei 2017 nr. 2017-1209

<sup>7</sup> Besluiten van 12 juni (DGB 2014/3099 en DGB 2014/3098)

De suggestie die recent in de media is gewekt dat de OESO in het *peer review* rapport zou hebben geconstateerd dat de Nederlandse dossiers onvolledig zijn, is ongefundeerd. De OESO heeft hier ook geen onderzoek naar gedaan. Uit de bevindingen en constatering van de OESO leid ik deze suggestie ook niet af. De OESO heeft onderzoek gedaan naar de uitwisseling van informatie over rulings. In mijn Kamerbrief van 4 december 2017<sup>8</sup> heb ik uitgebreid beschreven hoe het onderzoek is verlopen, welke onderzoeksopzet is gehanteerd, welke bronnen zijn geraadpleegd en welke aanbevelingen de OESO heeft gedaan aan Nederland.

De OESO constateert daarbij dat niet alle informatie die *nu* wordt vereist voor de uitwisseling van informatie bij de Belastingdienst beschikbaar is met betrekking tot rulings die zijn afgegeven *vóór* het moment dat deze eisen bekend waren (5 oktober 2015). Het gegeven dat landen in de jaren 2010 tot en met 2015 nog niet konden weten welke afspraken landen op 5 oktober 2015 zouden worden gemaakt is ook in OESO-verband onderkend. Ik zal de gehanteerde werkwijze in dit kader hieronder nader toelichten.

Informatie over rulings moet in OESO-verband worden uitgewisseld met alle 'relevante jurisdicties'. In OESO-verband is bepaald dat onder het begrip 'relevante jurisdictie' altijd het land valt waar de directe aandeelhouder is gevestigd en het land waar de uiteindelijke moedermaatschappij van de vennootschap aan wie de ruling is afgegeven is gevestigd. Dit kan dezelfde jurisdictie zijn. Informatie wordt ook gedeeld met andere 'relevante jurisdicties'. Welke dit zijn, is afhankelijk van de inhoud van de ruling. Indien zekerheid vooraf wordt gegeven met betrekking tot een vaste inrichting in een ander land, betreft dit het land van de vaste inrichting. Kern is dat ieder land dat belang zou kunnen hebben bij informatie over de ruling wordt geïnformeerd. De specifieke afspraken over het begrip 'relevante jurisdictie' zijn gemaakt binnen OESO-verband en gepubliceerd op 5 oktober 2015.

De informatie die is opgenomen in het uit te wisselen standaardformulier is de basis voor de informatie-uitwisseling over rulings. Het standaardformulier bevat informatie over vennootschappen in alle 'relevante jurisdicties' waardoor de buitenlandse belastingdiensten deze vennootschappen kunnen identificeren. Het begrip 'relevante jurisdictie' voor de informatie-uitwisseling zoals dat in 2015 in OESO-verband is afgesproken, was echter niet bekend *vóór* deze datum. Een groot deel van de afgegeven 'bestaande rulings' waarover in OESO-verband informatie moet worden uitgewisseld, zijn eerder afgegeven door de Nederlandse Belastingdienst. 'Bestaande rulings' in OESO-verband zijn rulings die tussen 1 januari 2010 en 1 april 2016 zijn afgegeven.

Het gegeven dat landen in de jaren 2010 tot en met 2015 nog niet konden weten welke afspraken op 5 oktober 2015 zouden worden gemaakt is ook in OESO-verband onderkend. Daarom is afgesproken dat landen over 'bestaande rulings' slechts met die 'relevante jurisdicties' informatie hoeven uit te wisselen indien en voor zover informatie over deze 'relevante jurisdicties' en de daar gevestigde vennootschap waar de ruling op ziet beschikbaar is bij de Belastingdienst. Deze insteek wordt de 'best efforts approach' genoemd.

---

<sup>8</sup> Kamerstukken II, 2017/18, 25 087, nr. 181

Uit de hierboven genoemde besluiten blijkt dat niet bij alle soorten rulingaanvragen informatie hoefde te worden aangeleverd over vennootschappen gevestigd in landen die onder het begrip 'relevante jurisdictie' vallen. Daarnaast geldt dat in de gevallen waarin wel extra informatie in de vorm van de wereldwijde organisatiestructuur van het internationale concern was vereist, dit niet inhoudt dat van vennootschappen die gevestigd zijn in 'relevante jurisdicties' ook alle (adres)gegevens bekend zijn bij de Belastingdienst.

Uit het peer review rapport blijkt dat de Nederlandse Belastingdienst deze 'best efforts approach' in *sommige gevallen* heeft toegepast. Ook andere landen hebben deze 'best efforts approach' toegepast, zoals blijkt uit het *peer review* rapport van de OESO. Deze 'best efforts approach' geldt niet voor 'nieuwe rulings' (zie hierna).

*Consultatie met belastingplichtigen en belastingadviseurs voor 'bestaande rulings'*  
De Belastingdienst hecht er waarde aan dat de informatie die over rulings wordt uitgewisseld compleet, juist en up to date is. Om dit te bewerkstelligen en de uitvoeringlast te beperken is in veel gevallen belastingplichtige de mogelijkheid geboden het standaardformulier in te vullen.<sup>9</sup> Dit blijkt ook uit het OESO-rapport. Via deze weg zijn bijvoorbeeld adresgegevens en andere identificatiegegevens van relevante groepsmaatschappijen geactualiseerd waardoor de buitenlandse belastingdienst de betrokken groepsmaatschappij makkelijker kan identificeren, hetgeen de doeltreffendheid van de informatie-uitwisseling vergroot. Hiermee is Nederland verder gegaan dan de 'best efforts approach' zoals ook weergegeven in het *peer review* rapport. Het aantal gevallen is niet separaat geregistreerd.

*Verhouding informatie beschikbaar bij de Belastingdienst en informatie-uitwisseling over 'nieuwe rulings'*

Voor 'nieuwe rulings' speelt bovenstaande problematiek niet. Daarvoor geldt ook geen 'best efforts approach' met betrekking tot 'relevante jurisdicties'. Informatie moet met alle 'relevante jurisdicties' worden gedeeld. Een compleet ingevuld concept standaardformulier is standaard onderdeel gaan uitmaken van de informatie die moet worden aangeleverd bij een verzoek voor iedere ruling met een internationaal aspect. De inspecteur gebruikt deze gegevens als basis voor de informatie die wordt gedeeld met andere landen.

In het eerder genoemde Besluit Fiscaal Bestuursrecht is inmiddels vastgelegd dat - als het verzoek om vooroverleg ziet op het aangaan van grensoverschrijdende rulings en verrekenprijzafspraken die na totstandkoming in aanmerking komen voor uitwisseling van gegevens - het verzoek slechts in behandeling wordt genomen als dit verzoek vergezeld gaat van een in concept ingevuld standaardformulier voor uitwisseling van informatie over rulings. Op deze manier is het vereist dat de informatie die nodig is voor de uitwisseling van informatie over een mogelijk af te geven ruling al in beeld wordt gebracht op het moment dat het vooroverleg wordt gestart.

#### 42.

**Wat wordt bedoeld met 'dossiers' die moeten worden doorzocht of er sprake is van een grensoverschrijdende ruling waarover informatie moet worden uitgewisseld?**

---

<sup>9</sup> Kamerstukken II, 2016/17, 34 527, nr. 5

Een deel van de rulings waarover informatie moet worden uitgewisseld wordt afgegeven door het APA/ATR-team en is centraal geadministreerd. In beleidsbesluiten is neergelegd welke situaties verplicht voor bindend advies moeten worden voorgelegd aan het APA/ATR-team. Rulings die niet zijn afgegeven door het APA/ATR-team waren niet centraal geregistreerd. Om die reden moesten de dossiers van individuele belastingplichtigen worden doorzocht met het oog op de uitwisseling van informatie over rulings. Ik verwijs hiervoor naar mijn brief van 4 december 2017 en de brief van mijn ambtsvoorganger van 11 januari 2017.<sup>10</sup>

**Directoraat-Generaal  
Belastingdienst**

**Ons kenmerk**  
2017-0000233294

**43.**

**Hoe verschillen de OESO- en de EU-afspraken ten aanzien van welke rulings moeten worden uitgewisseld? Kunt u dit zo helder mogelijk aangeven?**

Ik verwijs hiervoor naar onderstaande tabel.

	<b>OESO</b>	<b>EU</b>
Welke situaties?	Rulings over preferentiële regimes (zoals de innovatiebox en tonnageregime), unilaterale APA's, informeel kapitaalsituaties, rulings over vaste inrichtingen en rulings over specifieke regimes voor doorstromers.	Alle rulings met een internationaal karakter
Welke periode?	Afgegeven vanaf 1 januari 2010 en geldig op of na 1 januari 2014	Afgegeven vanaf 1 januari 2012 en geldig op of na 1 januari 2014
Specifieke uitzonderingen		Er bestaat een specifieke uitzonderingsmogelijkheid voor 'oude rulings' onder de EU-uitwisseling als die zijn afgegeven (i) voor 1 april 2016 (ii) aan een belastingplichtige waarvan de voornaamste activiteiten niet uit houder- of financieringsactiviteiten bestaan en (iii) de (groeps)omzet minder is dan 40 miljoen euro.

**44.**

**Worden alle, ook niet-grensoverschrijdende, rulings nu centraal geregistreerd?**

**49.**

**Worden ook rulings die niet centraal worden afgegeven centraal geregistreerd?**

**50.**

<sup>10</sup> Kamerstukken II, 2016/17, 31 066, nr. 326.

**Hoeveel Nederlandse rulings bevinden zich in de computer data base die sinds september 2017 operationeel is?**

Directoraat-Generaal  
Belastingdienst

Ons kenmerk  
2017-0000233294

Sinds september 2017 is bij de Nederlandse Belastingdienst een centraal vastleggingssysteem operationeel voor rulings die in OESO- en EU-verband moeten worden uitgewisseld en na 1 januari 2012 zijn afgegeven. Dit ziet dus alleen op rulings met een internationaal karakter. In de centrale database inzake informatie over de grensoverschrijdende rulings bevinden zich naar de stand van eind november 2017 gegevens over ruim 4.300 rulings.

**45.**

**Waarom geeft Nederland met betrekking tot informeel kapitaalrulings geen duidelijkheid over hoe vaak deze zijn gesloten?**

Zoals ook beschreven in antwoord op Kamervragen van de leden Leijten en Van Raan van 31 augustus 2017<sup>11</sup> is tot 1 juli 2017 bij het registeren van aangevraagde en toegewezen APA's het aantal aangevraagde en toegewezen rulings met een informeel kapitaalelement niet systematisch bijgehouden. Vanaf 1 juli 2017 wordt expliciet bijgehouden hoeveel informeel kapitaalrulings er zijn gesloten. In het jaarverslag van het APA/ATR-team dat bij de halfjaarsrapportage van de Belastingdienst in het voorjaar van 2018 aan uw Kamer zal worden gestuurd zal daarover worden gerapporteerd.

**46.**

**Hoe kunnen buitenlandse belastingdiensten zien dat sprake is van een informeel kapitaalelement in een ruling?**

Zoals ook beschreven in antwoord op Kamervragen van de leden Leijten en Van Raan van 31 augustus 2017 en in mijn brief van 4 december 2017 komt in de uitgewisselde informatie over rulings naar voren dat sprake is van een informeel kapitaal element. Hiermee is het dus voor het andere land duidelijk dat sprake is van informeel kapitaal. Een informeel kapitaal ruling wordt afgegeven in de vorm van een APA. Onder die categorie zijn de rulings dan ook eerst uitgewisseld. Deze werkwijze is in het voorjaar van 2017 verder verduidelijkt door voor APA's met een informeel kapitaal een aparte rubricering in het voor de uitwisseling gehanteerde standaardformulier te gebruiken. Deze code heeft de naam 'downward adjustment ruling'. Maar onafhankelijk van de categorie wist de Belastingdienst van het andere land dus ook al dat er sprake is van een APA met informeel kapitaal situatie omdat dit was opgenomen in de samenvatting van de APA.

**47.**

**Hoeveel mensen binnen de Belastingdienst zijn bevoegd om rulings af te geven?**

**125.**

**Hoeveel mensen zijn op dit moment bevoegd om een ruling af te geven?**

Een groot deel van de rulings met een internationaal karakter wordt centraal afgegeven met inschakeling van het APA/ATR-team. Welke rulings aan dit team

---

<sup>11</sup> Aanhangsel van de Handelingen II, 2016/17, nr. 2587

moeten worden voorgelegd is geregeld in openbare beleidsbesluiten. Op dit moment werken er ongeveer 75 mensen in het APA/ATR-team.

**Directoraat-Generaal  
Belastingdienst**

Bij de afgifte van rulings geldt altijd dat inspecteurs moeten opereren binnen de daarvoor geldende kaders van wet, beleid(sbesluiten) en regelgeving.

**Ons kenmerk**  
2017-0000233294

**48.  
Worden rulings ook afgegeven door een enkele  
belastingdienstmedewerker?**

De werkwijze bij de afgifte van rulings verschilt, zoals ook hierboven beschreven. Binnen het APA/ATR-team is er een vaste tweede handtekeningzetter. Voor rulings die buiten het APA/ATR-team worden afgegeven is in veel gevallen sprake van betrokkenheid van tenminste twee medewerkers. Dit betreft ook een van de onderdelen waarop mijn ambtsvoorganger is ingegaan op bij het beantwoorden van vragen over richtsnoeren van de Europese Gedragscodegroep van 24 oktober 2017.<sup>12</sup> Zoals aangegeven wordt momenteel nog onderzocht of de werkwijze nog verder verfijnd moet worden.

**52.  
Wat verklaart de daling van 4750 naar 4000 van het aantal in het  
verleden gesloten rulings waarover informatie moet worden  
uitgewisseld?**

In de Kamerbrief van 11 januari 2017<sup>13</sup> is aangegeven dat naar verwachting informatie over 4.750 'bestaande rulings' zou moeten worden uitgewisseld in EU-verband. Daarbij is ook aangegeven dat dit aantal een schatting was en het aantal omhoog of omlaag kan worden bijgesteld. Na het doorlopen van de dossiers zijn, opgeteld bij de rulings die zijn afgegeven door het APA/ATR-team, in totaal ruim 4.000 'bestaande rulings' in beeld gebracht waarover informatie dient te worden uitgewisseld.

**53.  
Om welke reden heeft Nederland de deadline van de uitwisseling van  
rulings in OESO-verband niet gehaald? Wie is daarvoor verantwoordelijk  
geweest en welke consequenties heeft dit gehad voor de  
verantwoordelijke?**

**54.  
Garandeert de Belastingdienst dat de deadline van 31 december 2017  
wordt gehaald?  
Zo nee: waarom niet?**

Informatie over 'bestaande rulings' die in beeld zijn wordt uitgewisseld per 31 december 2017 in EU- en OESO-verband. Voor de initiatieven die zijn ondernomen om alle decentraal afgegeven rulings in beeld te krijgen en voor genoemde datum uit te wisselen, verwijs ik naar de brieven van 11 januari 2017 en 4 december 2017. Nederland komt daarmee zijn internationale afspraken na.

---

<sup>12</sup> Aanhangsel van de Handelingen II, 2017/18, nr. 293

<sup>13</sup> Kamerstukken II, 2016/17, 31 066, nr. 326



**55.**

**Waarom worden de brondocumenten niet vrijgegeven voor Nederland door het International Consortium of Investigative Journalists (ICIJ)?**

Zoals in de beantwoording van vragen van uw Kamer naar aanleiding van de 19<sup>e</sup> halfjaarsrapportage Belastingdienst is gemeld, zullen de onderzoekers hun eigen motieven hebben om de bronbestanden niet vrij te geven<sup>14</sup>. Deze zijn mij niet bekend. Dit laat overigens onverlet dat de Belastingdienst in internationaal verband (OESO, JITSIC) zich blijft inzetten om deze documenten alsnog te verkrijgen. In de hiervoor genoemde beantwoording is tevens aangegeven dat de landsadvocaat ten tijde van de zogenoemde Offshore Leaks heeft geadviseerd geen juridische procedures tegen journalisten te beginnen om de informatie te verkrijgen, omdat deze weinig kans van slagen zouden hebben vanwege onder andere het journalistieke verschoningsrecht. Dat advies is overgenomen en was ook aanleiding om ter verkrijging van nadere informatie over de Panama Papers geen gerechtelijke procedure te starten.

**56.**

**Wat is de huidige status van de onderhandeling met de Duitse Bundeskriminalamt (BKA) over hoe en onder welke voorwaarden deze documenten door de Nederlandse Belastingdienst kunnen worden gebruikt? Zijn daarmee financiële verplichtingen verbonden en zo ja, kunt u hier inzicht in geven?**

De Nederlandse Belastingdienst heeft met het BKA overleg gevoerd. De uitkomst daarvan is dat gestart wordt met enkele dossiers, waarin mogelijk een strafrechtelijk vermoeden speelt. Op deze wijze kan worden nagegaan welke toegevoegde waarde de bij BKA aanwezige documenten mogelijk voor de Nederlandse belastingheffing of invordering kunnen hebben. Met het overleg wordt eveneens beoogd de documenten voor alleen fiscale doeleinden te kunnen gebruiken (naast het strafrecht). Er zijn geen financiële verplichtingen aan verbonden.

**57.**

**In 439 van de 475 Nederlandse gevallen heeft een eerste beoordeling op fiscaal belang plaatsgevonden en bij 59% heeft dit geleid tot een voorstel tot een nadere beoordeling en behandeling. Wat zijn de gevolgen voor deze personen als wordt vastgesteld dat zij in overtreding zijn geweest?**

Indien na nader onderzoek blijkt dat (rechts)personen onjuiste belastingaangiften hebben gedaan waarbij sprake is van een belastingnadeel, zullen (navorderings- of naheffings)aanslagen met mogelijke boetes worden opgelegd. De behandeling is maatwerk en vergt veel tijd. Indien sprake is van een vermoeden van overtredingen van de belastingwetgeving, kan vervolging plaatsvinden. Dit gebeurt in enkele gevallen ook daadwerkelijk.

**93.**

**Wanneer verschijnt het jaarverslag van het Advance Pricing Agreements (APA) / Advance Tax Rulings (ATR)-team?**

---

<sup>14</sup> Kamerstukken II, 2016/17, 31 066, nr. 362

Het jaarverslag zal worden gevoegd bij de volgende halfjaarsrapportage van de Belastingdienst.

Directoraat-Generaal  
Belastingdienst

Ons kenmerk  
2017-0000233294

## OVERIGE VRAGEN

1.

**Bestaat er een constructieboek binnen de Belastingdienst en zo ja, wat staat daarin en hoeveel mensen hebben toegang tot dit boek?**

Nee, een boek of centrale registratie van fraude- en vermijdingsconstructies is er niet. Daarvoor is de problematiek te dynamisch. De Coördinatiegroep Constructiebestrijding en de Coördinatiegroep Tax Havens en Concernfinanciering, die binnen de Belastingdienst zich specifiek met constructiebestrijding bezighouden, houden wel bij wat zij aan nieuwe fenomenen in de praktijk tegenkomen en dragen zorg voor kennisoverdracht naar behandelende inspecteurs. Dat is een kennisbasis die altijd in beweging is en die onderdeel uitmaakt van de controlestrategie en –aanpak van de Belastingdienst. Een groot deel van de onwenselijke constructies is in de loop der jaren wel beschreven in het OESO-project BEPS (Base Erosion and Profit Shifting), de afspraken waaruit in EU-verband bindende vorm hebben gekregen door middel van de richtlijnen ATAD1 en ATAD2 (Advanced Tax Avoidance Directive).

7.

**Waarom is de remplaçantenregeling wel naar de geest van de wet uitgevoerd?**

Mijn voorganger heeft in het slotwetdebat van 6 juli 2017 gesteld dat: *"De toepassing van de remplaçantenregeling is op basis van bevindingen van de ADR ook rechtmatig bevonden door de Algemene Rekenkamer. Het staat er wat zuinig: "naar de letter van het ARAR rechtmatig". Geest en letter scheid ik hier wel even. Ik heb al eerder gezegd wat ik van de regeling vind; dat was de geest. Hier gaat het om de letter."* Daarmee doelde mijn voorganger op het open en ongeclausuleerd geformuleerde karakter van de remplaçantenregeling.

8.

**Wat zijn de juridische gevolgen van het feit dat de remplaçantenregeling in het kader van de vertrekregeling volgens u niet naar de letter van het Algemeen Rijksambtenarenreglement (ARAR) is uitgevoerd?**

Of de regeling en de uitgaven die hieronder vallen comptabel rechtmatig of onrechtmatig zijn, is aan de Algemene Rekenkamer (AR) om te beoordelen. Zij hebben in hun brief aangegeven hier in het verantwoordingsonderzoek 2017 op terug te komen.

9.

**Waarom loopt de werving van bedrijfskritische functies achter op schema? Welke stappen worden hier gezet om de effecten te mitigeren?**

10.

**Wat is de reden dat de werving van bedrijfskritische functies achterloopt**

**op schema, maar nog geen invloed heeft op de continuïteit, en wat is de verwachting voor de toekomst?**

Directoraat-Generaal  
Belastingdienst

**115.**

**Wordt het risico dat de continuïteit van de inning van belasting in gevaar komt vergroot doordat de werving van medewerkers achterloopt op schema?**

Ons kenmerk  
2017-0000233294

**116.**

**Vergroot het feit dat de werving voor bedrijfskritische functies achterloopt op schema het risico dat de continuïteit in gevaar komt?**

De werving voor bedrijfskritische functies loopt achter op schema, omdat het aantrekken van met name fiscalisten en ICT'ers meer tijd vergt dan voorzien. Intern zijn, ter overbrugging, medewerkers verschoven van reguliere naar bedrijfskritische plekken. Hiermee zijn eventuele risico's voor de continuïteit ondervangen.

**16.**

**Wat zijn de risico's voor de continuïteit van de Belastingdienst van het niet vrijgeven van de extra middelen?**

De middelen die eind november 2017 door de minister zijn vrijgegeven worden bestemd voor het continueren van lopende projecten van de Investeringsagenda en voor een aantal randvoorwaardelijke generieke voorzieningen; het niet vrijgeven zou direct consequenties hebben gehad voor de inhuur van capaciteit dan wel expertise en de benodigde licenties en andere software die randvoorwaardelijk zijn voor de uitvoering van deze projecten. Deze vrijgave wordt geformaliseerd in de voorjaarsnota 2018. Deze projecten dragen bij aan de werkpakketreductie. En wanneer deze reductie later gerealiseerd wordt, brengt dit mogelijk continuïteitsrisico's met zich mee, omdat de uitstroom als gevolg van de vertrekregeling reeds vastligt. Deze risico's zijn op dit moment niet gekwantificeerd.

**17.**

**Kunt u de cijfers omtrent nalevingstekort en correctiepotentieel verstrekken, alsmede de ontwikkeling ervan, voor de groepen mkb, grote ondernemingen en particulieren?**

**21.**

**Hoe hoog ligt het foutenpercentage in de aangiften voor het mkb, grote ondernemingen en particulieren gemiddeld per jaar?**

Sinds 2016 rapporteert de minister van Financiën de nalevingstekorten bij particulieren en MKB in de begroting van Financiën (IX).

Prestatie-indicator	Waarde 2015	Waarde 2016	Streefwaarde 2017	Streefwaarde 2018
<b>Juist en volledig doen van aangifte: structureel terugdringen van het</b>	1,1%	1,0%	<1,1%	<1,1%

<b>nalevingstekort Particulieren<sup>15</sup></b>				
<b>Juist en volledig doen van aangifte: structureel terugdringen van het nalevingstekort MKB</b>	6,0%	<5,2%	<6%	<6%

**Directoraat-Generaal  
Belastingdienst**

**Ons kenmerk**  
2017-0000233294

## **18.**

### **Kunt u de begrippen 'nalevingstekort' en 'correctiepotentieel' uitleggen alsook de verschillen tussen deze termen?**

De termen nalevingstekort en correctiepotentieel zijn synoniemen. Het gaat om het totaal van de gemaakte fouten in een aangifte of het niet doen van aangifte, zowel die in het voordeel als die in het nadeel van de aangever. Het betreft zowel onbewuste fouten als om bewuste misleiding bij het doen van aangifte of het niet registreren als belastingplichtige (fraude).

## **19.**

### **Welk deel van het correctiepotentieel wordt normaliter geïnd en in welk stadium?**

Dit is niet aan te geven. In de begroting zijn streefwaarden geformuleerd voor de in een bepaald kalenderjaar te realiseren bruto correctieopbrengsten voor Particulieren en MKB. Dit betreft het door de Belastingdienst gecorrigeerde bedrag op de aangifte van belastingplichtigen, vóór toepassing van het belastingtarief en zonder rekening te houden met het verlies op correcties door bezwaar en invordering. De correcties beslaan veelal meerdere belastingjaren en de afhandeling kan ook meerdere jaren vergen, zeker in geval van bezwaar en inningsproblemen. Wat er uiteindelijk van een bepaalde correctie wordt geïnd kan niet zomaar uit de systemen worden gehaald. Dit veronderstelt namelijk directe koppeling van heffing-, inning- en bezwaarsystemen hetgeen op dit moment niet mogelijk is.

## **20.**

### **Bent u bereid jaarlijks te rapporteren over het correctiepotentieel en het nalevingstekort?**

De Belastingdienst brengt periodiek de nalevingstekorten bij particulieren en MKB in kaart en zal daarover jaarlijks blijven rapporteren in de begroting.<sup>16</sup> Er is tot op heden geen schatting van een nalevingstekort bij grote ondernemingen. De redenen hiervan zijn dat de populatie te divers is en de te onderscheiden subpopulaties dermate klein dat schattingen minder betrouwbaar zullen zijn. De kans is groot dat enkele onderzoeken grote correcties opleveren die het moeilijk maken trends over meerdere jaren te laten zien. Dit laat onverlet dat ook bij grote ondernemingen meer transparant kan worden gemaakt welke fenomenen er spelen en waar de fiscale problematiek zit. Bekeken wordt of er zodanig gedifferentieerd kan worden tussen verschillende typen grote ondernemingen, dat,

<sup>15</sup> Zowel voor Particulieren als MKB betreft het nalevingstekort een netto cijfer: saldo van correcties ten nadele van de belastingplichtige en correcties in het voordeel van de belastingplichtige.

<sup>16</sup> De uitvoering van de steekproef MKB-ondernemingen 2017 is eenmalig verdeeld over twee jaren (2017 en 2018).

met uitzondering van de grootste ondernemingen, ook in dit segment een schatting mogelijk is van nalevingstekorten.

**22. Kunt u een organogram geven van de nieuwe topstructuur?**

Zie het organogram hierbij.<sup>17</sup>

Organogram Belastingdienst

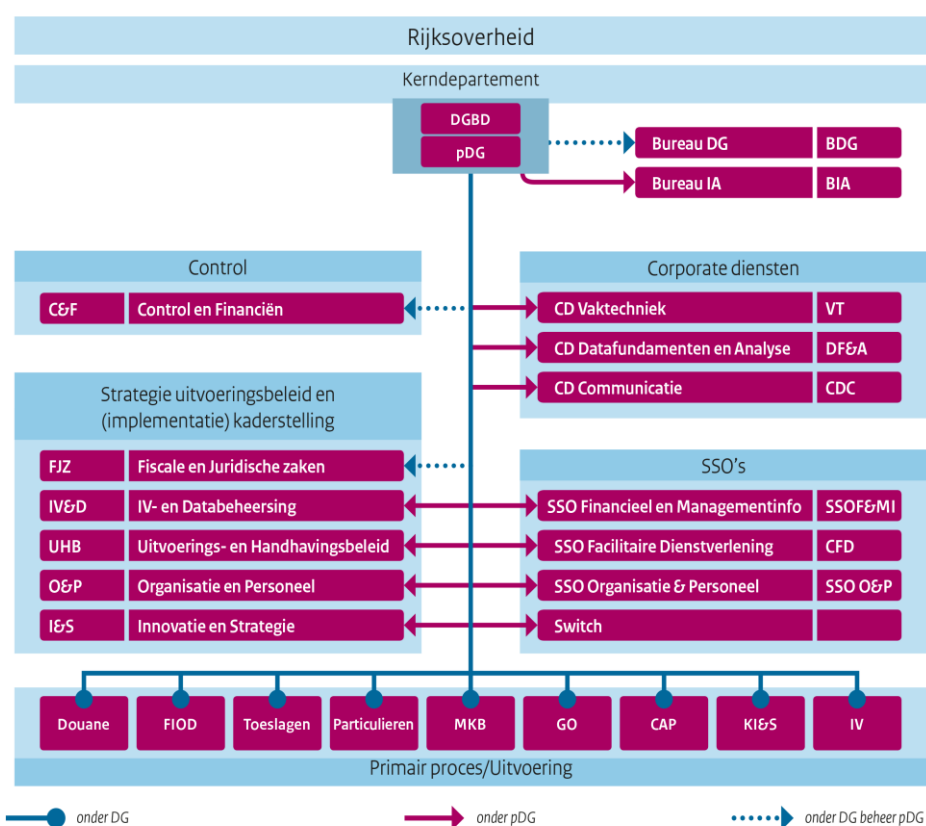

**23. Wanneer wordt de second opinion op de Investeringsagenda afgerond?**

De second opinion bestaat uit 3 fasen. Het advies op de urgente budgetaanvragen voor 2018 ('fase 1') heeft u tegelijk met de 20<sup>e</sup> halfjaarsrapportage ontvangen. De second opinion omvat verder een toets op alle plannen voor de primaire processen ('fase 2') en een uitspraak over het totaal van de Investeringsagenda ('fase 3'). De resultaten hiervan worden voor fase 2 eind december 2017 en voor fase 3 in het voorjaar 2018 verwacht.

**24. Bij hoeveel afdelingen of processen speelt het risico dat er teveel medewerkers vertrekken?**

<sup>17</sup> SSO: Shared Service Organisatie, KI&S: Klantinteractie&Services, CAP: Centrale Administratieve Processen

Op bijna alle processen binnen de Belastingdienst vindt de komende jaren verdere uitstroom van medewerkers plaats. Deze uitstroom wordt deels opgevangen door de in de Investeringsagenda voorziene werkpakketreductie. Daar waar de uitstroom niet gemitigeerd kan worden door werkpakketreductie, vindt vervanging plaats door instroom.

**25.**

**58,4% van de medewerkers heeft het medewerkersonderzoek ingevuld. Welke stappen neemt de Belastingdienst om het percentage respondenten in de toekomst te vergroten, gezien het feit dat de scores onder de benchmark openbaar bestuur en veiligheid liggen en selectiebias de resultaten vervuuld kan hebben?**

De scores uit het MTO liggen iets onder de benchmark openbaar bestuur en veiligheid. Met het aantal respondenten dat het onderzoek heeft ingevuld ben ik tevreden. Bij een volgend onderzoek zal ik aandacht besteden aan het verhogen van de respons.

**26.**

**Wat is de reden dat medewerkers weinig positief zijn over het sturen op resultaten door hun leidinggevenden?**

De reden dat medewerkers weinig positief zijn over het sturen op resultaten door hun leidinggevenden is niet uit het onderzoek te halen. Deze score geeft aan dat medewerkers waarnemen dat leidinggevenden relatief weinig resultaatgericht sturen. Dit is onderwerp van gesprek tussen leidinggevenden en medewerkers naar aanleiding van dit MTO.

**27.**

**Welke voorbeelden worden genoemd over de werkcultuur in relatie tot het handelen van organisatie richting medewerkers?**

De gestelde vraag in het MTO is: de Belastingdienst gaat goed om met haar medewerkers in tijden van verandering. Deze vraag heeft een vrij lage score. Er zijn geen voorbeelden bij deze vraag genoemd. Ook is dit onderwerp van gesprek tussen leidinggevenden en medewerkers naar aanleiding van dit MTO.

**28.**

**Hoe negatief zijn de medewerkers over het handelen van de organisatie tijdens veranderingen, waarom zijn zij negatief en wat wordt er gedaan om dit te verhelpen?**

De totaalscore op het onderwerp continue verandering was 4,2, ten opzichte van een benchmark van 5,5. Waarom medewerkers negatief oordelen is niet uit het onderzoek te halen. Wel op welke onderwerpen de ontevredenheid zich richt: communicatie, inspraak, omgang met medewerkers tijdens de verandering en duidelijkheid over het nut van de veranderingen.

Op dit moment worden diverse acties ondernomen om de resultaten te delen binnen de organisatie. Er zijn bijeenkomsten georganiseerd om alle

dienstonderdelen op de hoogte te stellen van de resultaten. Er vinden gesprekken plaats met leidinggevenden, medewerkers en medezeggenschap.

**Directoraat-Generaal  
Belastingdienst**

**29.**

**Op 25 mei 2018 moet de Algemene Verordening Gegevensbescherming (AVG) zijn doorgevoerd, echter er is meer tijd nodig. Wat zijn de financiële gevolgen van dit uitstel, wie is verantwoordelijk voor het voorkomen van verder uitstel en welke consequenties voor de verantwoordelijke zijn aan verder uitstel verbonden?**

**Ons kenmerk**  
2017-0000233294

Het feit dat de Belastingdienst op 25 mei 2018 nog niet volledig compliant is met de AVG heeft geen directe financiële gevolgen. Het betekent dat de kosten die gemaakt worden voor implementatie – die overigens binnen de eigen begroting worden opgevangen – langer over de tijd worden uitgespreid.

De Belastingdienst zal zich maximaal inspannen om verder uitstel te voorkomen. De Autoriteit Persoonsgegevens (AP) kan bij blijvende niet naleving van de AVG een boete opleggen. Daarom onderhoudt de Belastingdienst nauw contact met de AP.

**30.**

**Is de Douane voorbereid op een chaotische Brexit, waarvoor de rapporteurs van de Tweede Kamer waarschuwen? Kan de Kamer inzage krijgen in die voorbereidingen?**

Als het Verenigd Koninkrijk (VK) geen onderdeel meer is van de Europese interne markt en de douane-unie, vervalt het huidige vrije verkeer van goederen, diensten en kapitaal waardoor sprake is van herinvoering van douaneverplichtingen en toezicht tussen het VK en de EU. Dit heeft tot gevolg dat er douaneformaliteiten vervuld moeten worden die door Douane moeten worden gehandhaafd.

Door de Douane is, voor zover nu mogelijk, een inschatting gemaakt van de voorbereidingen die getroffen moeten worden om hier tijdig op voorbereid te zijn. In 2018 zal de analyse, op basis van de voortgang van de onderhandelingen, worden geactualiseerd. Wanneer er meer zicht is op onderhandelingsresultaten zal er op basis hiervan een besluit worden genomen over de verdere maatregelen die de Douane moet treffen.

**31.**

**Wanneer zijn de analyses van de impact van de Brexit gereed?**

**33.**

**De Brexit heeft, door het ontstaan van een nieuwe buitengrens, gevolgen voor de uitvoering van de taken van de Douane. Hoeveel extra kosten en fte gaan daarmee gepaard?**

De analyse van de impact op de Douane kan pas worden afgerond wanneer de toekomstige relatie met het VK bepaald is. De onderhandelingen over een nieuw handelsakkoord en een eventuele transitieperiode moeten nog beginnen. De focus ligt nog volledig op de uittredingsovereenkomst. De volledige impact is afhankelijk van de details van de toekomstige relatie als ook van de verwachtingen van de opdrachtgevers van Douane voor het toezicht na 29 maart 2019.

32.

**Welke voorbereidingen zijn er op dit moment getroffen voor de Douane in relatie tot de ontwikkelingen rond de Brexit?**

Directoraat-Generaal  
Belastingdienst

Ons kenmerk  
2017-0000233294

Douane staat in nauw overleg met ketenpartners, het bedrijfsleven en Douane-organisaties in ons omringende landen om de gevolgen van verschillende scenario's steeds duidelijker in beeld te krijgen. Douane start binnen het reguliere kader met een eerste werving ter voorbereiding van de handhavings- en toezichtsactiviteiten als gevolg van de Brexit.

58.

**Wat is het totale bedrag aan openstaande toeslagschulden in het buitenland momenteel?**

59.

**Kunt u het totaalbedrag geven dat openstond in oktober 2017 voor elk van de landen, dus inclusief de toeslagschulden die tussen juni 2015 en oktober 2017 zijn ontstaan?**

Voor het verstrekken van deze gegevens heeft de Belastingdienst meer tijd nodig. De Kamer ontvangt de cijfers kort na het Kerstreces.

60.

**Hoeveel van de afname van ongeveer 80 miljoen euro is het gevolg van het afboeken van oninbare toeslagen?**

63.

**Wanneer wordt de invordering van de openstaande toeslagschulden in het buitenland afgerond of zijn hier ook nog oninbare toeslagschulden? Zo ja, hoe groot is de omvang?**

Het gerapporteerde begin en eindbedrag is gebaseerd op twee componenten, een deel wat daadwerkelijk openstond en een deel wat als oninbaar is gemarkeerd, maar nog wel verrekend kan worden. Dat tweede deel is bijgevoegd, omdat daar nog geld op kan worden ontvangen. Echter, na 5 jaar zijn deze posten niet meer te verrekenen en worden ze niet meer meegeteld. Een deel van de afname valt dus toe te wijzen aan verjaarde posten.

Beginbedrag	<b>139.495.051</b>	
<i>Waarvan openstaand</i>		81.416.302
<i>Waarvan verrekenbaar OP</i>		58.078.748
Eindbedrag	<b>59.467.404</b>	
<i>Waarvan openstaand</i>		46.148.077
<i>Waarvan verrekenbaar OP</i>		13.319.327
Vershil	<b>80.027.647</b>	
<i>Waarvan openstaand</i>		35.268.226
<i>Waarvan verrekenbaar oninbaar</i>		44.759.421

De afname van het openstaande bedrag kan voor ongeveer 56% worden toegedicht aan oninbaarlijdingen.



**61.**

**Kunt u de evaluatie van de pilots internationale invordering aan de Kamer doen toekomen?**

De evaluatie is in afrondende fase en zal meegestuurd worden met de volgende halfjaarsrapportage.

**62.**

**Hoe verklaart de Belastingdienst dat de toeslagschulden van Bulgarije met €1.644.419, slechts 31%, in de genoemde tijdsinterval is afgenomen, terwijl dit percentage bij andere landen hoger ligt?**

Bij de mensen in Bulgarije die nog een toeslag moeten terugbetalen zijn weinig tot geen verhaalsmogelijkheden.

**64.**

**Wat wordt ermee bedoeld dat met name de intensieve invordering van het mkb kleinbedrijf die belegd is bij het Landelijk Incassocentrum (LIC) nog niet op het gewenste niveau is?**

Bedoeld is dat het aanbod van werk en personele capaciteit op het gebied van de intensieve invordering bij het MKB Kleinbedrijf door het Landelijk Incassocentrum niet in evenwicht is, waardoor deze groep belastingplichtigen niet de gewenste aandacht krijgt. Het volume van werkaanbod houdt verband met de groei van het aantal ondernemingen met name in het ZZP-segment en de keuzes die zijn gemaakt bij de inrichting van het LIC. Bij intensieve invordering gaat het over de inzet van de complexere invorderingsinstrumenten, zoals het beslag op roerende zaken, het beslag onder derden, het beslag op onroerende zaken en de aansprakelijkstelling van derden.

**65.**

**Wat is de definitie van mkb kleinbedrijf?**

Binnen MKB worden 1,7 miljoen entiteiten (ZZP, BV's, firma's en daarbij betrokken belastingplichtigen) behandeld. Deze entiteiten verschillen in fiscaal belang (opbrengst, kasstroom) en fiscaal risico (mate van compliance op de gebieden aangifteplicht, kwaliteit van de aangiften, betalingsgedrag). De entiteiten zijn gerangschikt op een combinatie van een groot aantal aspecten van fiscaal belang en risico. De 0,4 miljoen entiteiten die het hoogst scoren op belang en risico worden als middenbedrijf behandeld, de overige (1,3 miljoen) als kleinbedrijf. De randschikking wordt periodiek uitgevoerd.

**66.**

**Wat is de gehanteerde definitie van Zeer Vermogende Personen?**

**67.**

**Hoeveel Zeer Vermogende Personen (ZVP's) zijn er in Nederland en wat is hun gemiddelde vermogen?**

**68.**

**Wat is het totale vermogen van de ZVP's?**

**69.**

## Hoe vaak wordt bij ZVP's op een offshore constructie gestuit?

Directoraat-Generaal  
Belastingdienst

Ons kenmerk  
2017-0000233294

De Belastingdienst kwalificeert een belastingplichtige als ZVP wanneer het (gezamenlijke) vermogen van belastingplichtige (en zijn fiscale partner) meer bedraagt dan 25 miljoen euro. Hierbij wordt gekeken naar vermogensbestanddelen die inkomen uit werk en woning (box 1), en inkomen uit aanmerkelijk belang (box 2) genereren en naar vermogensbestanddelen die tot de grondslag van box 3 behoren. Er zijn volgens de laatste cijfers circa 3.600 belastingplichtigen (en fiscale partners) die kwalificeren als ZVP. Zij worden in circa 2.200 dossiers behandeld. In een dossier kunnen meerdere ZVP zitten die onderling een relatie (vaak familie) hebben.

Het vermogen van ZVP is niet rechtstreeks uit de data waarover de Belastingdienst beschikt te halen. Met name over het vermogen in box 2 ontbreekt informatie, omdat hiernaar niet wordt gevraagd in de aangifte. Op basis van een globale inschatting van de beschikbare data wordt het totale vermogen van de groep belastingplichtige ZVP op circa 138 miljard euro geschat. Hieruit is een gemiddeld vermogen van circa 40 miljoen euro af te leiden.

De Belastingdienst houdt niet bij in hoeveel dossiers sprake is van een offshore constructie. Het is daarom ook niet bekend hoe vaak bij ZVP sprake is van zo'n constructie.

### 70.

**Kan deze uitsplitsing in aangiften ook voor de laatste paar jaar gemaakt worden? Is er een trend naar steeds meer online en wie zijn de 1% die op papier aangifte doen?**

In de splitsing in aangiften die de laatste paar jaar digitaal versus op papier zijn ontvangen, is een lichte trend naar 'meer online' te onderkennen. Er is geen onderzoek gedaan naar wie de belastingplichtigen zijn die nog op papier aangifte doen. Het ligt in de lijn der verwachting dat deze groep gevormd wordt door minder tot niet digitaal vaardige belastingplichtigen. Er is een groep die bij de uitnodiging tot het doen van aangifte proactief van de Belastingdienst een papieren aangiftebiljet ontvangt. Deze groep wordt gevormd door belastingplichtigen die 70 jaar of ouder zijn en die nog niet eerder digitaal aangifte hebben gedaan (deze leeftijdsgrens stijgt jaarlijks een jaar).

### 71.

**Hoe verklaart u de verschuiving in het inlevergedrag, namelijk dat 14% van de belastingplichtigen een maand langer doet over het indienen van de aangifte terwijl zich nauwelijks verstoringen hebben voorgedaan?**

### 72.

**Wat is de hoogte van de vertraagde belastinginkomsten?**

Deze gedragsverandering heeft geen effect op de belastinginkomsten.

De verschuiving van het inlevermoment kent onder andere de volgende mogelijke verklaringen.

1. Een aangifte die in april wordt ingediend, is op tijd. De belastingplichtige raakt in toenemende mate gewend aan de aangiftetermijn van maart en april.

2. Voor de aangifte die in maart wordt ingediend, garandeert de Belastingdienst dat de belastingplichtige in reactie hierop vóór 1 juli van hetzelfde jaar bericht ontvangt. Voor de aangifte die is ontvangen in april geldt hiervoor een inspanningsverplichting. In de uitnodiging tot het doen van aangifte over belastingjaar 2016 is voor het eerst geen vermelding gemaakt van dit onderscheid tussen het indienen van de aangifte in maart of april. Mogelijk heeft dit er ook toe bijgedragen dat de groep belastingplichtigen die in april aangifte heeft gedaan, is gegroeid ten opzichte van vorig jaar. Overigens zal dit onderscheid in de uitnodiging tot het doen van aangifte voor belastingjaar 2017 weer vermeld worden.

**Directoraat-Generaal  
Belastingdienst**

**Ons kenmerk**  
2017-0000233294

**73.**

**Op welke wijze betreft u de maatschappelijke partners bij de aangiftecampagne?**

Maatschappelijke organisaties worden op diverse wijzen betrokken bij de aangiftecampagne. De Belastingdienst vraagt bijvoorbeeld aan organisaties die belastingplichtigen helpen met belastingzaken met welke fiscale onderwerpen hun doelgroep moeite heeft. Deze onderwerpen worden meegenomen in de informatievoorziening aan burgers, of aan hun helpers.

Zo heeft de Belastingdienst op verzoek in informatiebijeenkomsten met maatschappelijk partners informatie gegeven over de fiscale aspecten van een echtscheiding en het bezit van een woning (zie voor meer informatie hierover <https://belastingdienst-in-beeld.nl/maatschappelijk-dienstverleners-verdiepen-kennis-op-bijeenkomsten-belastingdienst/>).

Organisaties maar ook individuele helpers kunnen gebruik maken van het Kennisnetwerk om hun kennis actueel en accuraat te houden. Zo nodigen bibliotheken maatschappelijke organisaties uit om in de bibliotheken belasting- en toeslagen spreekuren te houden. Hierbij kunnen de maatschappelijk dienstverleners ook gebruik maken van het Kennisnetwerk van de Belastingdienst. Het convenant realiseert dat in de bibliotheek gebruik kan worden gemaakt van computers met internetverbinding en printfaciliteiten om hun zaken met de Belastingdienst te regelen. Ook kunnen burgers gratis deelnemen aan cursussen digivaardigheid in de bibliotheken.

Daarnaast werkt de Belastingdienst samen met vertegenwoordigers van specifieke doelgroepen om op het gebied waarop deze vertegenwoordigers expertise hebben, de ondersteuning aan burgers te verbeteren.

**74.**

**Is een fatsoenlijke machtigingsfunctie beschikbaar bij de aangiftecampagne komend voorjaar of is de machtigingsfunctie nog steeds niet geregeld?**

Alle relevante documenten voor het doen van aangifte die naar de berichtenbox worden gestuurd worden komend jaar ook vermeld op MijnBelastingdienst.nl. Voor MijnBelastingdienst.nl geldt dat de machtigingsfunctie voor de aangifte inkomstenbelasting voor belastingplichtigen onderling is geregeld. Ook machtigen voor de aangifte inkomstenbelasting middels eHerkenning (een inlogmethode voor niet natuurlijke personen, bijvoorbeeld de vakbond) zijn geregeld. De meerderheid van de belastingconsulenten maakt gebruik van commerciële software, met een eigen machtigingsvoorziening. Er is dus voor alle helpers een

machtigingsmogelijkheid beschikbaar voor het doen van aangifte. Voor niet natuurlijke personen is nog geen machtigingsfunctie voor de berichtenbox beschikbaar. Dat betekent dat niet-natuurlijke personen nog geen inzicht geboden kan worden in de documenten over het betreffende belastingmiddel die in de berichtenbox zijn geplaatst. Dit onderscheid is tijdens de komende campagneperiode niet meer van belang, omdat MijnBelastingdienst.nl ook alle relevante documenten bevat. Er zullen dus geen formele berichten van de Belastingdienst in de Berichtenbox staan die niet ook op het portaal MijnBelastingdienst.nl te vinden zijn.

**Directoraat-Generaal  
Belastingdienst**

**Ons kenmerk**  
2017-0000233294

Verder is de verantwoordelijkheid voor de rijksbrede machtiging voor nabestaanden op DigiD belegd bij BZK. Naar verwachting is deze nabestaandenmachtiging de komende campagneperiode nog niet gerealiseerd.

**75.  
Hoeveel inkomensverklaringen zijn er over het belastingjaar 2016 ontvangen?**

Per 1 december 2017 zijn tot nog toe 83.825 inkomensverklaringen met betrekking tot belastingjaar 2016 door de Belastingdienst geregistreerd.

**76.  
Kunt u de lijst geven van alle Auditdienst Rijk (ADR)-rapporten over de Belastingdienst en het ministerie van Financiën die in 2017 zijn gepubliceerd, inclusief de datum van oplevering en de datum van publicatie op de website?**

In onderstaande tabel staan de rapporten van de Auditdienst Rijk met betrekking tot de Belastingdienst en het ministerie van Financiën die in 2017 zijn gepubliceerd op de website van de rijksoverheid. De meeste rapporten zijn op 10 oktober 2017 op de website geplaatst. Het ging hierbij om een inhaalactie; de organisatie was voor die tijd nog niet ingericht op het nieuwe rijksbeleid om ADR-rapporten actief openbaar te maken.

<b>Nr</b>	<b>Naam ADR rapport</b>	<b>Datum rapport</b>	<b>Datum publicatie</b>
1	Niet Fix Overdrachtsbelasting	Juli 2016	10 oktober 2017
2	Deelonderzoek Innen op aangifte	November 2016	10 oktober 2017
3	Onderzoek Switch	November 2016	10 oktober 2017
4	Grondslag eigen middelen uit BTW 2015	November 2016	10 oktober 2017
5	Continuïteit Belastingdienst *	Januari 2017	10 oktober 2017
6	Rechtmatigheid uitgaven uitstroomregeling Belastingdienst 2016 *	Januari 2017	10 oktober 2017
7	Projecten Investeringsagenda die niet zijn behandeld in het Investment Committee *	Januari 2017	10 oktober 2017
8	Niet Fix Dividendbelasting	Februari 2017	10 oktober 2017

9	Samenvattend Auditrapport 2016 – ministerie van Financiën en Nationale Schuld (IX)	Maart 2017	15 maart 2017	<b>Directoraat-Generaal Belastingdienst</b>  <b>Ons kenmerk</b> 2017-0000233294
10	Fraudeonderzoek Belastingdienst	Maart 2017	10 oktober 2017	
11	Samenwerking Innovatiedriehoek	Mei 2017	10 oktober 2017	
12	Integrale planning Modernisering IV-landschap	Mei 2017	10 oktober 2017	
13	Inrichting Ordelijk Financieel Beheer Douane	Juni 2017	10 oktober 2017	
14	Implementatie aanbevelingen Commissie Onderzoek Belastingdienst	Juli 2017	6 juli 2017	
15	Gegevensgebruik D&A	Augustus 2017	2 oktober 2017	
16	Informatiebeveiliging programma Broedkamer en voorlopers	September 2017	2 oktober 2017	
17	Implementatie Handboek Beveiliging Belastingdienst (HBB)	September 2017	2 oktober 2017	
18	Implementatie aanbevelingen Commissie Onderzoek Belastingdienst: Herijking Investeringsagenda	September 2017	19 september 2017	

\* Deze ADR-rapporten waren eerder aan de Tweede Kamer gezonden bij brief van 27 januari 2017<sup>18</sup>

## 77.

**Het werk van de Fiscale inlichtingen- en opsporingsdienst (FIOD) krijgt een steeds intensiever internationaal karakter. In hoeverre leidt dat tot extra werkdruk bij de FIOD? Leidt het intensievere karakter van de werkzaamheden tot extra kosten en zo ja, hoeveel?**

Het intensievere internationale karakter van de opsporingsonderzoeken die tot het werkterrein van de FIOD behoren, heeft een aantal redenen. Financieel-economische en fiscale criminaliteit vindt in steeds hoger tempo plaats over grenzen, mede door technologische ontwikkelingen. Concrete voorbeelden daarvan zijn belastingontduiking via ingewikkelde internationale constructies en witwassen met bitcoins. De wet- en regelgeving is echter nog steeds erg gericht op de eigen jurisdictie, waardoor er in internationale opsporingsonderzoeken een complexe samenhang van verschillende organisaties en bevoegdheden ontstaat. Ook wordt afpakken over de grenzen daardoor erg complex. Het gevolg daarvan is dat onderzoeken met een internationale component per definitie bijzonder tijdrovend is en een steeds groter deel van het werkpakket en de kosten uitmaken. Een en ander kan nu worden opgevangen binnen de beschikbare capaciteit en middelen van de FIOD, die recentelijk is uitgebreid op basis van business cases voor intensivering van witwasonderzoeken.

Daar komt bij dat de FIOD via eigen onderzoeken en derden zoals de Belastingdienst en buitenlandse zusterdiensten steeds meer informatie over

<sup>18</sup> Kamerstukken II 2016/17, 31 066, nr. 331

financieel-economische en fiscale criminaliteit ontvangt. Dit biedt meer mogelijkheden voor effectieve bestrijding van dergelijke criminaliteit. Nederland vervult daarin een internationale voortrekkersrol. Zo heeft de FIOD in internationaal verband het initiatief genomen voor Financial Criminal Investigations-Net op basis waarmee het proces van rechtshulp kan worden verbeterd en versneld (zie hierover de 20e Halfjaarsrapportage, p. 20).

**Directoraat-Generaal  
Belastingdienst**

**Ons kenmerk**  
2017-0000233294

Alle verkregen informatie moet ook worden geanalyseerd en verwerkt tot en vervolgens in opsporingsonderzoeken, idealiter uitmondende in een veroordeling van de verdachte en het afpakken van zijn crimineel vermogen. Voor wat betreft het thema belastingontduiking en daarmee samenhangende criminaliteit wordt daarvoor reeds aandacht gevraagd in de aangekondigde business case naar aanleiding van de Panama Papers.<sup>19</sup>

**78.  
Zijn de Automatic Number Plate Recognition (ANPR)-camera's geheel overbodig? Wat heeft de aanschaf van de camera's en eventuele software gekost?**

De Belastingdienst ontving de camerabeelden vanaf de ANPR-camera's van de Politie (medegebruik). Die camera's zijn nog steeds in gebruik bij de Politie. Voor informatie over de kosten van de camera's en de bijbehorende software verwijs ik naar de begroting van de Politie.

**79.  
Zijn de ANPR-camera's in staat om buitenlandse kentekens te herkennen? Zo nee, wanneer zal dat geregeld zijn?**

De ANPR-camera's zijn ook in staat om buitenlandse kentekens te lezen. Voor het gebruik van die kentekens voor de heffing van motorrijtuigenbelasting (MRB) en belasting van zware motorrijtuigen (BZM) verwijs ik naar het verslag van een schriftelijk overleg vaste commissie Financiën van 16 juni 2017.<sup>20</sup>

**80.  
Wat is het tijdpad voor onderzoek naar de ANPR? Wanneer dient er duidelijkheid te zijn hoe hier verder mee te kunnen?**

Doel van het onderzoek is om zo snel mogelijk weer gebruik te gaan maken van de camerabeelden voor de MRB en BZM. Vanuit het oogpunt van naleving en handhaving wordt over het exacte tijdpad niet gecommuniceerd.

**81.  
Op welke termijn verwacht de Belastingdienst de uitkomsten van het onderzoek naar de wijze waarop de wettelijke grondslag voor het gebruik van ANPR-camerabeelden in de sfeer van de bijtelling in de inkomsten- en loonbelasting (PGA) het best vorm kan krijgen?**

De wettelijke grondslag voor het gebruik van ANPR-camerabeelden in de sfeer van de bijtelling in de inkomsten- en loonbelasting (PGA) zal worden afgestemd op het

<sup>19</sup> Kamerstukken II, Algemene Financiële Beschouwingen, 9 november 2017, p. 37

<sup>20</sup> Kamerstukken II, 2017/18, 34 775 IX, nr. 8

gebruik van de camerabeelden in de praktijk. De verwachting is dat hierover het aankomende half jaar meer duidelijkheid ontstaat.

**Directoraat-Generaal  
Belastingdienst**

**82.**

**Uit onderzoek blijkt dat de gemiddelde kwaliteit van de antwoorden op vragen over wet- en regelgeving niet aan de kwaliteitsnorm voldoet. Welke verbeteringen worden op dit gebied doorgevoerd en hoeveel extra kosten en fte zijn daarmee gemoeid?**

**Ons kenmerk  
2017-0000233294**

De nieuwe werkwijze voorziet erin dat wet- en regelgevingvragen worden doorverbonden naar de nieuwe Wet- en regelgevinghulpdesk. De eerstelijns informanten bij deze helpdesk specialiseren zich in fiscale kennis, op doorvragen van de fiscale context van de vragensteller, op goed kunnen zoeken in het systeem met digitale content, op welke antwoorden op de website kunnen worden gevonden en tenslotte op het goed kunnen beoordelen welke vragen door tweedelijns informanten kunnen worden beantwoord.

De tweedelijns informanten kunnen vervolgens beoordelen welke vragen thuishoren bij een fiscaal intermediair en welke vragen doorverwezen horen te worden naar de inspecteur voor vooroverleg. De overige vragen worden door de tweede lijn zelf beantwoord. Deze tweede lijn is inmiddels voor vragen van particulieren ingericht en wordt nog uitgebreid. Tevens zal de tweede lijn worden uitgebreid voor de terreinen auto en toeslagen.

Deze maatregelen betekenen extra kosten. Daar tegenover staat een verwachte reductie in telefoontjes omdat burgers teksten op de verbeterde website beter begrijpen en hun antwoorden beter kunnen vinden. De verbetering van de kwaliteit van de antwoorden op wet- en regelgevingvragen kan dan ook budget neutraal gerealiseerd worden.

**83.**

**Wanneer is de Wet Deregulering Beoordeling Arbeidsrelaties (Wet DBA) ingevoerd, die tot doel had kwaadwillende opdrachtgevers te bestraffen? Hoeveel boetes zijn tot nu toe opgelegd?**

De wet DBA is ingevoerd per 1 mei 2016. De handhaving op arbeidsrelaties (DBA) is opgeschort tot 1 juli 2018.

De Belastingdienst handhaaft tijdens dit handhavingsmoratorium alleen in geval van evident kwaadwillenden. Er zijn (nog) geen naheffingsaanslagen opgelegd en daardoor ook geen boetes.

Zoals toegelicht in mijn brief van 3 februari jl. gaat hier zorgvuldig onderzoek aan vooraf. Een onderzoek bestaat uit verschillende fases, zoals een eerste gesprek met de opdrachtgever, het vaststellen van de aard van de werkrelatie en het ter plaatse beoordelen van de wijze waarop de opdrachtgever en opdrachtnemer feitelijk de werkrelatie vormgeven. Nadat is vastgesteld dat de aard van de werkrelatie als dienstbetrekking kwalificeert, vindt aanvullend onderzoek plaats om de kwaadwillendheid te kunnen onderbouwen.

**84.**

**Op welk moment is de notificatiefunctie van de berichtenbox verbeterd en**

**wanneer is een machtigingsfunctie niet natuurlijke personen op de berichtenbox gerealiseerd? Indien zij er nog steeds niet zijn, wat is dan de reden van deze grote vertraging?**

**85.**

**Kunt u aangeven hoeveel van de naar de berichtenbox verstuurde berichten nu binnen zes weken geopend wordt? Of vindt u het niet noodzakelijk om dit te monitoren?**

Directoraat-Generaal  
Belastingdienst

Ons kenmerk  
2017-0000233294

Dit betreft voorzieningen die worden gerealiseerd onder de verantwoordelijkheid van de staatssecretaris van BZK. In de beleidsreactie op het rapport van de Nationale Ombudsman "Hoezo MIJNoverheid?" van 7 december 2017 geeft hij een toelichting op de stand van zaken.<sup>21</sup>

Het gebruik van de Berichtenbox is voor sommige burgers nieuw. Een groot deel van de gebruikers heeft zijn e-mail adres opgegeven en ontvangt dus ook notificaties bij nieuwe berichten. Gebruikers die nog geen e-mailadres hebben opgegeven zullen binnenkort door een geautomatiseerde melding actief worden gevraagd hun e-mailadres op te geven inclusief de instellingen voor notificaties en herhaalnotificaties. Periodiek worden gebruikers reeds gevraagd het e-mailadres te controleren op juistheid. Ook zullen meerdere notificatiekanalen worden aangeboden. Op dit moment wordt gewerkt aan een MijnOverheid-app, die door middel van pushnotificaties de effectiviteit van de Berichtenbox zal vergroten. De planning is dat de app in het tweede kwartaal van 2018 beschikbaar komt.

De Nationale ombudsman heeft eveneens verzocht om op korte termijn een goede digitale machtigingsvoorziening beschikbaar te stellen aan professionele dienstverleners. In opdracht van de staatssecretaris van BZK is een overheidsbrede stuurgroep opgezet om te komen tot een machtigingsfunctie voor burgers en bedrijven. De complexiteit van dit vraagstuk en de noodzaak voor een stabiele en veilige oplossing, maken dat dit enige tijd vergt. Het is in dit stadium nog te vroeg om een uitspraak te doen over wanneer een oplossing voorhanden is. Op 14 november jl. is door de staatssecretaris van BZK gemeld dat de Tweede Kamer hierover in de loop van 2018 nader wordt geïnformeerd.

Voor het monitoren of individuele accounts langere tijd niet worden ingezien danwel of berichten in de Berichtenbox worden geopend en die informatie doorgeven aan verzendende organisaties is op dit moment geen wettelijke grondslag. De staatssecretaris van BZK zal bezien hoe binnen de mogelijkheden van de huidige wet- en regelgeving op dat punt het gebruiksgemak voor burgers kan worden verbeterd.

**86.**

**Wanneer ontvangt de Kamer een brief over de gevolgen van het regeerakkoord voor de Wet elektronisch berichtenverkeer?**

De uitwerking van het regeerakkoord en de mogelijkheid om berichten ook op papier te ontvangen worden in een breder kader van een bijgesteld interactiebeleid van de Belastingdienst geplaatst. Dit wordt nu uitgewerkt en u wordt hierover binnen enkele maanden geïnformeerd.

---

<sup>21</sup> Kamerstukken II, 2017/18, 26643, nr. 506



**87.**

**Weet de Belastingdienst al voor welke onderdelen zij zelf Vpb-plichtig is? Zo nee, wanneer wordt dat duidelijk?**

Directoraat-Generaal  
Belastingdienst

Ons kenmerk  
2017-0000233294

Voor de vennootschapsbelasting maakt de Belastingdienst onderdeel uit van het Ministerie van Financiën en is het Ministerie degene die de aangifte voor het geheel doet. In het jaar 2016 verrichtte de Belastingdienst één activiteit die mogelijk als onderneming voor de vennootschapsbelasting kwalificeert. Het Mobile Competence Center, onderdeel van Belastingdienst / Centrum voor Applicatieontwikkeling en Onderhoud (B/CAO), beheerde en onderhield in 2016 een applicatie voor het UWV

**88.**

**Herkent u signalen van de exporteurs dat de systemen van de Douane regelmatig plat liggen?**

De systemen van de Douane worden strak gemonitord op beschikbaarheid. Het streefpercentage voor 2017 is in afstemming met het bedrijfsleven gesteld op 98%. Maandelijks wordt het beschikbaarheidspercentage voor de belangrijkste douaneprocessen op [www.douane.nl/voorbedrijven](http://www.douane.nl/voorbedrijven) inzichtelijk gemaakt. Daarnaast wordt op dezelfde webpagina gecommuniceerd als sprake is van verstoringen of geplande onderhoudswerkzaamheden en welke procedure dan moet worden gevolgd. Per eind oktober 2017 staat het beschikbaarheidspercentage als jaargemiddelde op 97,4%.

In 2017 is het beschikbaarheidspercentage van invoer- en uitvoersystemen op enkele momenten op een onvoldoende niveau geweest. Daar heeft het bedrijfsleven hinder van ondervonden. Om die reden is vanaf maart 2017 een traject gestart, waarbij concrete verbeteracties voor de korte en lange termijn zijn ingezet om hoge beschikbaarheid van systemen te borgen. Dit heeft inmiddels geleid tot een verbeterde samenwerking en communicatie tussen de betrokken overheidspartijen, zodat risico's sneller worden onderkend. Daarnaast zijn technische aanpassingen doorgevoerd waardoor onderliggende systemen stabiel functioneren. Desondanks was er in oktober jl. sprake van een incident dat leidde tot perspublicaties. Het douane-aangiftesysteem bleek ongepland onbeschikbaar door een onverwacht effect van een technische upgrade van een daaraan gelieerd systeem. Het aangiftesysteem werkt nu weer naar behoren en technische upgrades worden slechts toegepast, als dit geen risico voor de beschikbaarheid tot gevolg heeft.

**89.**

**Heeft de Belastingdienst de mails ook zelf mogen bestuderen of niet?**

De leverancier heeft een verslag gemaakt van zijn onderzoek naar de desbetreffende mails. In dat verslag zijn geen volledige mails opgenomen, maar wel details van iedere mail (vermelding van kopteksten, bestandsnamen en verzenddata). Op grond daarvan kon worden beoordeeld dat het in alle gevallen ging om mails die vergelijkbaar waren met de mails die de Belastingdienst zelf al had onderzocht. Het betrof steeds dezelfde medewerker en dezelfde werkgerelateerde onderwerpen, binnen korte periodes. De Belastingdienst heeft daarom de afzonderlijke mails niet verder onderzocht.

**90.**

**Kunt u alle convenanten op een plek op de website zetten?**

De convenanten over gegevensuitwisseling die de Belastingdienst heeft gesloten staan nu nog op verschillende plaatsen op de website. Mede in het licht van de Algemene verordening gegevensbescherming (AVG), zal de informatie over de partijen met wie de Belastingdienst informatie deelt, worden gestroomlijnd. Daarbij zal ook worden gezorgd dat de convenanten over gegevensuitwisseling vanaf één plek op de website geraadpleegd kunnen worden.

**91.**

**Wilt u doorgaan met het checken of de remplaçantenregeling juist is toegepast en niet zomaar een toezegging aan de Kamer overboord gooien?**

De AR heeft in het Verantwoordingsonderzoek 2016 aangegeven dat het ARAR geen termijn geeft waarop een Van Werk naar Werk (VWNW)-kandidaat geplaatst moet zijn.<sup>22</sup> Er kan sprake zijn van een keten, waarmee alsnog voldaan wordt aan de voorwaarden van de remplaçantenregeling. Van een keten van plaatsingen is sprake indien in de (interne) mobiliteit uiteindelijk iemand die is aangewezen als een VWNW-kandidaat een plek krijgt of als met diens plaatsing een bijdrage wordt geleverd aan een taakstelling.

De administratie van de Belastingdienst is nog niet ingericht op basis van individueel vastgestelde formatieplaatsen. Dit vindt zijn oorzaak in het feit dat de Belastingdienst tot op heden alleen heeft gestuurd op capaciteitsinzet binnen het gegeven financiële kader. Gelet op deze inrichting van de administratie is het niet mogelijk een rechtstreeks verband te leggen tussen taakstellingen en individuele formatieplaatsen. Het gevolg hiervan is dat niet met zekerheid kan worden aangetoond dat vrijkomende plekken niet opnieuw zijn ingevuld en of aan de keten is voldaan.<sup>23</sup> Daarmee hanteert de Belastingdienst op dit punt een wijze van administreren die niet goed aansluit bij het op individueel niveau monitoren van de voorwaarden voor de uitvoering van de remplaçantenregeling. Enkel op het niveau van het totaal aantal medewerkers (in FTE) in een functiegroep kan worden aangetoond dat sprake is van krimp en daarmee dat sprake is van een bijdrage aan het realiseren van de taakstelling. Het volgen van deze keten zou derhalve jaren duren, en zou dan nog onvolledig zijn, aangezien de VWNW-kandidaten bij de Belastingdienst zowel qua functieniveau als specifieke expertise niet goed matchen met de vacatures bij Douane en FIOD. Het betreft 383 FTE.

De beperkte mogelijkheden om hier goed over te rapporteren maken dat ik in de halfjaarsrapportage heb gemeld dat ik deze niet kan volgen. Ook mijn voorganger heeft u eerder gemeld er een hard hoofd in te hebben dat dit überhaupt zou kunnen lukken.<sup>24</sup> Daarom stel ik voor om dit hoofdstuk te sluiten, in de wetenschap dat de AR in het verantwoordingsonderzoek 2017 waarschijnlijk zal constateren dat de Belastingdienst niet inzichtelijk kan maken hoe invulling wordt gegeven aan de voorwaarden van de remplaçantenregeling.

<sup>22</sup> Kamerstukken II, 2016/17, 34 725 IX, nr. 2

<sup>23</sup> Deze problematiek is al eerder onderkend, o.a. door de COB en mijn ambtsvoorganger in zijn reactie op het rapport van de AR over de investeringsagenda Belastingdienst van 6 oktober 2017. Het vaststellen van een formatie is één van de onderwerpen die met de implementatie van de topstructuur wordt opgepakt.

<sup>24</sup> Kamerstukken II, 2017/18, 31 066, nr. 371

**92.**

**Heeft u kennisgenomen van de brief van de Algemene Rekenkamer, die van mening is dat zij niet kan controleren op de rechtmatigheid als er geen administratie is van de remplaçantenregeling? Wilt u dus deze administratie alsnog bijhouden?**

Directoraat-Generaal  
Belastingdienst

Ons kenmerk  
2017-0000233294

Of de regeling en de uitgaven die hieronder vallen rechtmatig of onrechtmatig zijn, is aan de AR om te beoordelen. Zij hebben in hun brief aangegeven hier in het verantwoordingsonderzoek 2017 op terug te komen.

**113.**

**Hoeveel geld is er tot nu toe uitgegeven bij de Investeringsagenda?**

In de brief van mijn ambtsvoorganger van 9 oktober 2017 heeft hij u een overzicht gegeven van de tot dan toe vrijgegeven middelen voor de Investeringsagenda en de uitgaven tot en met mei 2017. Het identificeren van uitgaven van instroom en randvoorwaardelijke activiteiten naar verschillende financieringsstromen is pas na afloop van het boekjaar mogelijk. Er worden momenteel stappen ondernomen om de administratie te verbeteren en in 2018 worden hiervan concrete resultaten verwacht.

**114.**

**Welke concrete resultaten en mijlpalen zijn er tot nu toe bereikt met de Investeringsagenda? Graag een uitputtend overzicht.**

Binnen de Investeringsagenda zijn de afzonderlijke projecten en programma's, de generieke voorzieningen en Modernisering Informatievoorzieningen belangrijke activiteiten en hier zijn reeds concrete resultaten op geboekt.

In totaal 21 projecten van de oorspronkelijke Investeringsagenda zijn technisch afgerond, worden geïmplementeerd of zijn volledig voltooid, en dragen daarmee bij aan de doelen: Beter, Goedkoper en Meer in control.

<b>Project</b>	<b>Omschrijving</b>	<b>Mijlpaal</b>
Risicomodel Omzetbelasting (OB) negatief	Het risicomodel OB negatief ondersteunt het selectieproces en classificeert de OB-aangiften op basis van het risico en potentiële correctiewaarde.	Model voltooid & live, doorontwikkeling loopt  Implementatie grotendeels voltooid
Risicomodel Inkomstenheffing niet-winst	Het risicomodel IH niet-winst ondersteunt het selectieproces en classificeert de IH-aangiften op basis van risico en potentiële correctiewaarde.	Model voltooid & live voor belastingjaar 2015 en 2016, doorontwikkeling loopt  Implementatie voltooid

Risicomodel Inkomstenheffing winst	Het risicomodel IH winst ondersteunt het selectieproces en classificeert de IH-aangiften op basis van risico en potentiële correctiewaarde.	Model voltooid & live voor belastingjaar 2015 en 2016, doorontwikkeling loopt  Implementatie voltooid
Signaalmodel Btw-carrousel fraude	Het signaalmodel BTW carousel fraude maakt een pro-actieve aanpak van missing traders mogelijk. Een missing trader is een ondernemer in een keten van ondernemers, die wel btw in rekening brengt, maar deze niet afdraagt.	Model voltooid & live, doorontwikkeling loopt  Implementatie voltooid
Signaalmodel Betalingsregeling burger	Het signaalmodel Betalingsregeling Burger maakt het proces om verzoeken om een betalingsregeling gericht en snel af te handelen eenvoudiger, door betaalcapaciteit, betaal- en uitstelgedrag in het verleden te classificeren.	Model voltooid & live  Implementatie in 2018
Signaalmodel Dynamisch monitoren (DM)	Het signaalmodel Dynamisch Monitoren koppelt de openstaande vorderingen aan de bronnen voor verhaalsmogelijkheden (loon, auto, vastgoed etc.) en geeft een advies aan medewerkers voor de uit te voeren actie.	Model voltooid en live, doorontwikkeling loopt  Implementatie grotendeels voltooid
Digitaal bezwaar	Burgers kunnen in een aantal gevallen vanaf de internetsite van de Belastingdienst via een online formulier bezwaar indienen en daar bijlagen aan toevoegen.	Technisch voltooid Implementatie gerelateerd aan uitrol LWB
Logistieke Werkstroombesturing (LWB)	Een toekomstvaste oplossing voor het afhandelen van bezwaren inclusief dossiervorming en koppeling aan de interactievoorzieningen.	Technisch gerealiseerd  Implementatie start in 2018
AIG (authentiek inkomensgegevens) ter vervanging van IB60	Burgers kunnen een inkomensverklaring downloaden via het portaal Mijn Belastingdienst.	Voltooid
Update externe website	De online dienstverlening via <a href="http://www.belastingdienst.nl">www.belastingdienst.nl</a> is verbeterd. De opzet van de website is veranderd en de focus	Voltooid

**Directoraat-Generaal  
Belastingdienst**

**Ons kenmerk**  
2017-0000233294

	ligt nu op de informatie waar de meerderheid naar op zoek is.	
Verkenning interactiestrategie GO	Er is een verkenning uitgevoerd naar de modernisering van de interactie met klanten van Grote ondernemingen (GO) en het delen van actuele informatie. Er is een proef gehouden met digitaal samenwerken.	Verkenning afgerond
Individuele berichten in Berichtenbox	In een proef is onderzocht hoe burgers die de BelastingTelefoon bellen het ervaren als zij na het gesprek een terugkoppeling in hun Berichtenbox van MijnOverheid ontvangen. Er is een voorziening ontwikkeld om deze individuele serviceberichten te sturen.	Proef voltooid
Natuurlijke dialoog	Er is een klantinteractiemodel op basis van een natuurlijke dialoog ontwikkeld, waarmee Toeslagen zijn interactie met de burger beter kan differentiëren op basis van de behoeftes en het gedrag van toeslagaanvragers.	Voltooid
Dashboard Debiteureninzicht op iPad	Het dashboard Dynamisch Monitoren / Debiteuren Inzicht is ontwikkeld voor medewerkers op kantoor. Dit is uitgebreid met een dashboard op de iPad. Dit biedt de deurwaarder mobiel toegang tot de meest actuele gegevens van een debiteur. Dit is dezelfde informatie als waarover de invorderaar op kantoor beschikt.	Dashboard voltooid & live Implementatie voltooid
Landelijk incassocentrum 3 <sup>e</sup> fase	In deze fase zijn de incassoprocessen van MKB Kleinbedrijf geïntegreerd en geconsolideerd op één (virtuele) locatie met een landelijke aansturing en een eenduidige rapportagestructuur.	Voltooid
Uitgavenmodel	De Belastingdienst heeft met het uitgavenmodel inzicht in de totale uitvoeringskosten en fte-inzet per jaar. De bouw van een dergelijk model is een aanbeveling van de commissie Managementinformatie en bekostigingssystematiek uit 2015.	Implementatie loopt
Uitstel bezwaar massaal	Het invorderingsproces wordt	Technisch

Directoraat-Generaal  
Belastingdienst

Ons kenmerk  
2017-0000233294

proces	automatisch stopgezet als de belastingplichtige een bezwaar indient. Zo nodig wordt het proces weer opgestart na afhandeling van het bezwaar.	gerealiseerd Implementatie in 2018
Modernisering IV-landschap	Het programma voert de regie op de samenhang van projecten die zorg dragen voor de omvorming van de huidige systemen voor de massale processen naar een toekomstvast 'slank' systemenlandschap en voor monitoring en bijsturing op de uitvoering hiervan.	Technische realisatie loopt, onderdelen programma afgerond
Scripting	Een team voorziet in scripten (automatiseren) van handmatige standaardhandelingen van medewerkers. Hierdoor neemt het handmatige werk af.	Voorziening beschikbaar en wordt in de praktijk toegepast
Verplicht digitaal suppleren OB	Ondernemers zijn per 1 januari 2018 verplicht om aanvullingen op hun aangifte omzetbelasting digitaal in te dienen. De wet- en regelgeving is gewijzigd en de stakeholders zijn geïnformeerd.	Implementatie in afronding
First Time Right	First Time Right houdt in: uitval uit de automatische massale verwerking door verbeteringen in het werkproces in één keer goed verwerken en terugbrengen in het massale proces.	Implementatie loopt

Directoraat-Generaal  
Belastingdienst

Ons kenmerk  
2017-0000233294

Daarnaast is er de afgelopen jaren veel geïnvesteerd in de voortbrengingsfabriek van Data & Analytics (D&A), IV-accent en Implementatie Ondersteuning (IO). Daardoor leveren D&A en IV-accent nu 12 generieke voorzieningen, oplossingen die op verschillende systemen en processen aangesloten zijn en ook al in verschillende bovenstaande projecten zijn toegepast.

#### 115.

**Wordt het risico dat de continuïteit van de inning van belasting in gevaar komt vergroot doordat de werving van medewerkers achterloopt op schema?**

#### 116.

**Vergroot het feit dat de werving voor bedrijfskritische functies achterloopt op schema het risico dat de continuïteit in gevaar komt?**

Zoals gemeld in de 20<sup>e</sup> halfjaarsrapportage is de continuïteit geborgd. De komende tijd worden nieuwe vacatures voor bedrijfskritische functies opengesteld. Doordat de reguliere werving voorloopt op planning is capaciteit van reguliere naar bedrijfskritische plekken geschoven.

**117.**

**Hoe verklaart u dat geen enkele van de 244 'geplande opengestelde posities Investeringsagenda' in juni 2017 zijn vervuld?**

De werving van nieuwe medewerkers gerelateerd aan de Investeringsagenda vindt plaats als de herijking, waar de waarborgen onderdeel van zijn, is afgerond zodat dit integraal kan worden afgewogen. Overigens is in de tabel in de 20e halfjaarsrapportage een onjuistheid geslopen. In 2017 zijn 154 posities geworven ten behoeve van de Investeringsagenda. Onderstaand de juiste tabel.

	Geplande realisatie 2017	Verwachte realisatie 2017
Opengestelde posities Investeringsagenda	398	154
Opengestelde posities bedrijfskritisch	490	355
Opengestelde posities regulier	380	645
<b>Totaal</b>	<b>1.268</b>	<b>1.154</b>

**118.**

**Hoe groot is de kans dat de primaire douanetaken niet of niet naar behoren uitgevoerd kunnen worden? Hoe kan dit gevaar worden weggenomen?**

De Douane blijft het belang van gerichte wervingsinspanning onderschrijven om continuïteit te borgen, specifiek op bedrijfskritische functies. Ten behoeve van de continuïteit heeft Douane vanaf 2016 drie grote wervingsrondes uitgevoerd. Inmiddels is de beschikbare Douaneformatie voor 98,6% bezet. Ook de komende periode blijft de Douane aandacht houden voor het opvullen van bedrijfskritische functies. Twee keer per jaar wordt geïnventariseerd wat de wervingsbehoefte is, om die continuïteit te borgen. Zo nodig zal opnieuw geworven moeten worden.

**119.**

**Hoe gaat de Belastingdienst de mogelijkheid achter de hand houden om in de campagneperiode de handmatige controles van inconsistente aangiften uit te kunnen voeren?**

De Belastingdienst is toegerust en voorbereid op een zogeheten 'uitvalpercentage aan inconsistente aangiften' dat ongeveer gelijk is aan dat van vorig jaar. Er wordt vooralsnog geen toename van het uitvalpercentage voorzien. Wanneer toch sprake zou zijn van een toename, dan wordt hierop in de aangiftecampagne geanticipeerd, bijvoorbeeld door verschuiving van capaciteit. Verschillende zogeheten 'what if-scenario's' zijn hiertoe voorbereid.

**120.**

**Welke productietabellen die voorheen wel werden opgenomen in de halfjaarsrapportage zijn nu niet (meer) opgenomen en waarom niet?**

De set productietabellen bevat de indicatoren uit de begroting IX 2017. Gekozen is voor een duidelijke set indicatoren die een actueel beeld geven van de

begrotingsuitvoering in relatie tot de in de huidige begroting geformuleerde doelstellingen en streefwaarden.

Ten opzichte van de 19<sup>e</sup> halfjaarsrapportage zijn tweeëntwintig daarin niet opgenomen indicatoren uit de begroting 2017 aan de tabellen toegevoegd en zijn de tabellen 1 tot en met 7 en 13 niet meer opgenomen. De niet meer opgenomen tabellen bestonden deels uit begrotingsindicatoren uit het verleden, die in de huidige begroting vervangen zijn door andere, meer relevante indicatoren en deels uit niet-genormeerde outputgegevens.

**Directoraat-Generaal  
Belastingdienst**

**Ons kenmerk**  
2017-0000233294

**121.**

**Hoe verklaart u dat slechts 521 miljoen euro van de doelstelling à 1,8 miljard euro brutocorrectie opbrengsten aangiftenbehandeling IH is gerealiseerd, met andere woorden halverwege het jaar 29% van de doelstelling?**

Bij de IH vinden vooral in het tweede halfjaar veel toezichtwerkzaamheden plaats in verband met de begin 2017 ingediende aangiften over 2016. Daarom zijn de correctieopbrengsten in het eerste halfjaar nog relatief laag. Tot en met oktober was voor een bedrag van 1.740 miljoen euro gecorrigeerd, waarmee de jaardoelstelling nu reeds vrijwel gehaald is.

**122.**

**Kunt u een overzicht geven van de ernstige productieverstoringen die zich hebben voorgedaan?**

Op de site van de Belastingdienst worden de actuele verstoringen weergegeven. (<https://www.belastingdienst.nl/wps/wcm/connect/bldcontentnl/berichten/verstoringen/>). Hierbij is geen onderverdeling gemaakt tussen ernstige en minder ernstige verstoringen.

Hieronder treft u een overzicht aan van de ernstige productieverstoringen van de eerste helft van 2017. Van een ernstige verstoring is sprake indien een productieverstoring binnen de Belastingdienst leidt tot overlast aan, benadeling van of onjuiste informatievoorziening aan burgers en/of bedrijven en/of schade voor de kasstroom van het rijk en/of imagoschade voor het rijk.

1. (Wijzigings)verzoeken voorlopige aanslagen 2017 leiden tot een onjuiste aanslag.
2. Berichten zijn niet tijdig afgeleverd en machtigingsverzoeken zijn afgekeurd.
3. De aftrek elders belast bij een M-biljet wordt in bepaalde gevallen ten onrechte niet verleend/berekend vanaf het belastingjaar 2015.
4. Het totale berichtenverkeer voor Douane en Single Window is tot stilstand gekomen bij Logius in verband met een verstoring Digipoort.
5. Waarden uit de tabel met berichtcodes zijn opgehoogd waardoor ServiceBericht Aanslag (SBA) bij de belastingadviseurs anders vertaald wordt.
6. Uitstel van betaling bij binnengekomen bezwaren lijkt niet goed/tijdig verwerkt te zijn.
7. Inkomende berichten aangifte inkomstenbelasting 2016 vallen uit bij Ontvangen en Mededelen.



8. Belastingplichtige ontvangt een vooraankondiging IH 2015 waarin vermeld wordt dat iemand geen recht heeft op de Wajongkorting terwijl dat wel het geval is.
9. Op berichten ontbreken de NAW-gegevens en de kantoorcode van aanslagen en verminderingen.
10. Achterstand bij het verwerken van de machtigingsaanvragen voor de SBR.
11. Erfgenamen van overleden belastingplichtigen, in 2015 en eerder, hebben ten onrechte een uitnodigingsbrief voor het doen van aangifte ontvangen.
12. Er zijn (maximaal) 4.800 onterechte beschikkingen geproduceerd.
13. Serviceberichten Toeslagen over het jaar 2015 kunnen niet worden afgeleverd aan intermediairs.
14. De aangifte app voor Android staat nog niet online in de Google Playstore.
15. Er wordt ten onrechte in diverse gevallen geen aftrek rente eigenwoningschuld verleend bij de aangifte IH 2016.
16. Voor bepaalde doelgroepen worden informerende brieven verstuurd die onterecht ook aan andere doelgroep worden verstrekt.
17. Er is ten onrechte een mailing verstuurd over de afkoopsom lijfrente voor het belastingjaar IH 2016.
18. In de VIA gegevens voor de IH 2016 wordt getoond dat de belastingplichtige een voordeel heeft genoten van een lening van de werkgever.
19. Buitenland-ondernemers VpB hebben ten onrechte bij de uitnodiging tot het doen van aangifte 2016 geen papieren aangifte en bijlagen ontvangen.
20. De gegevens van de hypothecaire lening van een bepaalde bank worden niet getoond in de VIA bij het invullen van de aangifte IH 2016.
21. Van een bepaalde bank is onjuiste informatie ontvangen.
22. Huurtoeslag ten onrechte gestopt bij huurders van studentenwoningen in Leiden.
23. Het mainframe kampt met een grote verstoring, waardoor er meerdere (web)applicaties niet beschikbaar zijn.
24. Storing m.b.t. tonen inkomensgegevens op MijnBelastingdienst.nl (MBD)
25. Bij het aangifteprogramma worden de aftrekbare kosten niet in mindering gebracht indien men een uitkering uit het buitenland ontvangt welke in Nederland is belast.
26. De Voorlopige teruggave IB 2017 met dagtekening 29 maart 2017 is niet uitbetaald.
27. Er kunnen door aangevers geen aangiften worden gedaan voor alle processen.
28. Vanwege onbeschikbaarheid van een systeem zijn bepaalde gegevens niet beschikbaar in MBD voor burgers.
29. Er zijn ten onrechte rappelbrieven verstuurd aan belastingplichtigen welke hun inkomensverklaring woonland nog niet hebben ingediend.
30. In verband met de toekenning van algemene heffingskorting IH 2015 zijn onterechte aankondigingen verstuurd.
31. Terugvordering terwijl er wel recht is op uitbetaling.
32. Burgers hebben onterecht bericht gekregen dat het invullen en opsturen van een formulier niet nodig is.
33. Een (AIX-)platform is 11,5 uur niet beschikbaar geweest.

**Directoraat-Generaal  
Belastingdienst**

**Ons kenmerk**  
2017-0000233294

34. Belastingplichtigen kunnen op MijnBelastingDienst geen rekeningnummer inzien of wijzigen.
35. Het is enige tijd niet mogelijk geweest een Model Opgaaf Rekeningnummer brief te sturen.
36. Aangevraagde schuldenoverzichten kunnen niet worden verzonden. De aanvraaginformatie is verloren gegaan en niet terug te halen.
37. Betalingsaanmaningen zijn onbestelbaar retour gekomen.
38. Klant krijgt onterechte brief.
39. Een datalek is gemeld bij het doorgeven van NAW-gegevens bij BTW verificatie via het Europees systeem.
40. Infrastructurele problemen bij B/CIE.

Directoraat-Generaal  
Belastingdienst

Ons kenmerk  
2017-0000233294

**123.**

**Hoe verklaart u dat halverwege het jaar slechts 32% van de toeslagen definitief is vastgesteld, terwijl de doelstelling 85% is? Hoe en op welke termijn gaat de Belastingdienst dit probleem oplossen?**

Het definitief vaststellen van toeslagjaar 2016 is in juni 2017 gestart, zodat bij het rapportagemoment alleen de in die maand vastgestelde toeslagen meetelden en het percentage nog relatief laag was. In de afgelopen maanden is het proces van definitief toekennen gestaag voortgegaan. Tot en met oktober was voor bijna 83% van de toeslagen een definitieve beschikking afgegeven. Het ligt daarom in de lijn der verwachting dat de jaardoelstelling van 85% gehaald zal worden.

**124.**

**Hoe verklaart de Belastingdienst dat tot en met juni 2017 slechts 1,4 miljoen euro van de doelstelling à 71,4 miljoen euro betreffende incasso-opbrengsten heeft gerealiseerd? In hoeverre gaat de Belastingdienst deze doelstelling alsnog halen in 2017?**

Tot en met juni 2017 had nog maar een beperkt aantal transacties tot incasso-opbrengsten geleid. Inmiddels zijn de onderhandelingen over andere transacties afgerond en deze hebben tot omvangrijke opbrengsten geleid. Tot en met oktober 2017 bedroegen de incasso-opbrengsten ruim 168 miljoen euro. De begrotingsdoelstelling is daarmee gehaald.

**126.**

**Kunt u per advies van de second opinion op de herijking van de Investeringsagenda gemotiveerd aangeven of u deze gaat naleven?**

De Belastingdienst werkt momenteel aan een plan om de door VKA/Berenschot opgestelde aanbevelingen – maar ook de waarborgen, zoals opgenomen in de bijlage van de Kamerbrief van 19 september 2017 – op een zorgvuldige manier in te vullen.<sup>25</sup> Het invullen van deze condities en waarborgen vormt onderdeel van de besluitvorming voor vrijgave van middelen van de Aanvullende post voor de Investeringsagenda.

**127.**

**Wat wordt bedoeld met de werkpakketreductie van 2400 fte?**

---

<sup>25</sup> Kamerstukken II, 2017/18, 31 066, nr. 378

Een 'werkpakket' is de werkhoeveelheid voor 1 fte, dat door 1 of meerdere medewerkers uitgevoerd wordt. De 2.400 fte is de verwachte reductie van het aantal werkpakketten binnen de Belastingdienst, gebaseerd op de uitkomsten van de herijking.

**128.**

**Zijn de 2.400 fte die overbodig worden reeds vertrokken of gaan deze nog vertrekken?**

**129.**

**In hoeverre is de Kamer reeds geïnformeerd over de werkpakketreductie van 2.400 fte?**

Deze werkpakketreductie is in de bijlage bij de Kamerbrief Herijking Investeringsagenda aan uw Kamer gemeld.<sup>26</sup> Medewerkers die gebruik maken van de vertrekregeling kunnen vanaf drie maanden na het vaststellen van de regeling tot 2020 uitstromen. Een deel van deze 2.400 FTE is dus al vertrokken. Het kan zijn dat een deel van de 2.400 FTE nog op het werkpakket werkt. Dit wordt gedurende de uitvoering van de projecten verder in kaart gebracht, waarna eventueel een reorganisatie kan volgen.

**130.**

**Hoe kunt u betogen dat de activiteiten van IV-accent leiden tot een reductie van de werklast van 2.400 fte?**

De potentiële reductie van 2.400 fte aan werkpakketreductie als gevolg van de herijking Investeringsagenda wordt primair gerealiseerd door de verbetervoorstellen vanuit de 6 primaire processen. IV accent draagt samen met D&A en Implementatie ondersteuning bij en is randvoorwaardelijk voor het optimaliseren van deze primaire processen.

**131.**

**Kunt u kort uiteenzetten wat IV-accent doet en hoeveel mensen er werken?**

IV-accent ondersteunt (pro-)actief de continue verbetering en vernieuwing van het primaire proces van de Belastingdienst door middel van het leveren van generieke IV-voorzieningen. Dit betreft ontwikkeling, acceptatie, test, productie, beheer en exploitatie van IV-voorzieningen.

Data&Analytics maakt vervolgens gebruik van deze voorzieningen en maakt informatie gestuurd werken voor de hele Belastingdienst mogelijk door het ontwikkelen van informatieproducten zoals signaalmodellen en informatiedashboards. Deze voorzieningen dragen bij aan vrijwel alle Investeringsagendaprojecten. In 2017 werken er 254 fte aan medewerkers bij IV-accent, bestaande uit eigen personeel en inhuur.

**132.**

**Kunt u ingaan op het oordeel dat de doeltreffendheid en doelmatigheid van het Modernisering IV-landschap (MIV)-programma niet is geborgd en dat niet is te zeggen of de kostenreductie zal worden bereikt?**

<sup>26</sup> Kamerstukken II, 2017/18, 31 066, nr. 378

Het oordeel van VKA/Berenschot inzake de onderbouwing van doeltreffendheid en doelmatigheid van MIV en haar aanbevelingen daarbij zijn duidelijk. VKA/Berenschot constateert ook dat de Belastingdienst de te verwachten toekomstige problemen met de legacy systemen dient op te lossen en dat dit zonder dit programma waarschijnlijk niet zal gebeuren. Het is van belang de baten van MIV, waaronder het verhogen van de robuustheid/wendbaarheid van de Belastingdienst en de beoogde onderhoudskostenreductie, zo goed mogelijk te borgen door deze beter te onderbouwen en te meten. Het invullen van de aanbevelingen van VKA/Berenschot is als randvoorwaarde voor verdere budgetvrijgave aan MIV meegegeven.

**133.**

**U heeft in de Kamer tijdens het vragenuur in november toegezegd in de 20e Halfjaarsrapportage cijfers over de parallelimport op te nemen. Wilt u dit nog alsnog doen?**

In de 20<sup>e</sup> halfjaarrapportage is aangegeven dat de cijfers over de parallelimport jaarlijks beschikbaar komen. Dat houdt in dat de cijfers over 2017 in het voorjaar 2018 beschikbaar zijn en zullen worden opgenomen in de 21<sup>e</sup> halfjaarrapportage. Voor de volgende jaren geldt dezelfde systematiek, dus opname in de halfjaarrapportage na afloop van het betreffende jaar.