

Exotenbestrijding en herstel openheid duin in Natura 2000 gebied Meijendel (#97)

1. Aanvrager

Dunea NV produceert drinkwater en is natuurbeheerder van delen van de natura2000 gebieden Meijndel & Berkheide (#99), Kapittelduinen en Solleveld (#97) en Loevestein, Pompveld & Kornsche Boezem (#71). Het projectplan betreft maatregelen in Meijndel.

2. Projectplan

2.1 Natura 2000-gebied

Het betreft maatregelen in het duingebied Meijndel onderdeel van Natura2000 gebied Meijndel en Berkheide (#99).



2.2 Problematiek en oorzaak

De duingebieden Meijndel en Berkheide zijn door vastlegging in het verleden, reductie van konijnenpopulatie door virusziekten en stikstofdepositie dicht gegroeid. In het "Beheerplan bijzondere waarden Meijndel en Berkheide" wordt de verhouding open en dichte vegetaties in Meijndel & Berkheide op basis van historische analyse weergegeven. Op luchtfoto's uit 1938, 1966,

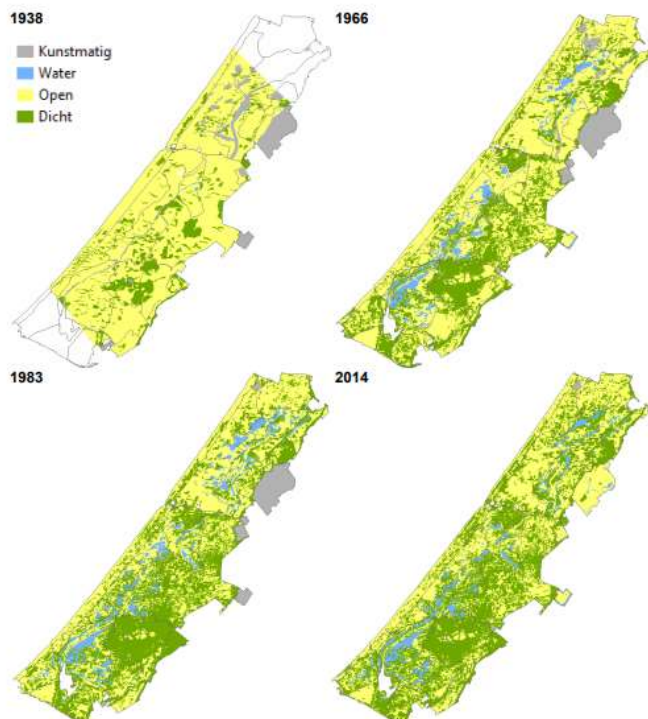

Bron: beheerplan bijzondere waarden Meijndel en Berkheide

1983 en 2014 zijn een beperkt aantal vegetatiestructuren onderscheiden; open (graslanden, helm, kaal, ruigtes), dicht (struwelen, dichte ruigtes, bossen), kunstmatig (akkers, camping, waterwerken, wegen) en water (infiltratieplassen, kwelplassen). Zie bijgaande kaartbeelden. Door het steeds verder dichtgroeien van het duin met bos (en struweel), is de openheid van het duingebied verloren gegaan.

2.3 Ambitie lange termijn

De ambitie is een (half)open duinlandschap, met een grote afwisseling aan vegetaties en habitats voor diersoorten. Op gebiedsniveau is sprake van een zonering in openheid met een relatief open buitenduin en de aanwezigheid van meer dichte vegetaties richting het binnenduin. In dit landschap zijn verschillende successiestadia in afwisseling met elkaar aanwezig. Verspreid over het gehele duingebied zijn kleinschalige verstuingen aanwezig, waardoor lokaal sprake is van verstuingedynamiek en naastgelegen ijle vegetaties. Naast kale en pioniervegetaties (inclusief met karakteristieke mossen bedekte delen) zijn duingraslanden, ruigten en zoomvegetaties en duinstruwelen aanwezig. Als gevolg van diverse variabelen zoals de afstand ten opzichte van de kust, hoogteligging en morfologie, de oriëntatie (noord/zuid hellingen), mate van bodemvorming en successie, begrazingsdruk en -vorm, ontkalking, betreding e.d. is sprake van een grote diversiteit en afwisseling aan vegetaties en habitats (landschappelijke heterogeniteit).

Daarbij is de doelstelling voor zowel de kalkarme en kalkrijke duingraslanden H2130A en H2130B, een uitbreiding van oppervlakte. Daarvoor moet de openheid hersteld worden.

2.4 Wat is hiervoor nodig

Goed gekozen en fijnmazig herstel van openheid landschap

Vergroten van de openheid van het landschap vindt plaats omwille van balans tussen dynamische en stabiliserende processen. In de huidige situatie hebben stabiliseerde processen (successie, bodemvorming e.d.) de overhand. Als de lijn uit de historische analyse wordt doorgetrokken zal het duinlandschap van Meijendel & Berkheide waarschijnlijk verder dichtgroeien. Herstel van openheid is echter noodzakelijk om op termijn de gewenste uitbreidingsopgave voor grijze duingraslanden (H2130) en (in mindere mate) vochtige duinvalleien (H2190) te realiseren.

Vergroten van de openheid vindt gefaseerd plaats middels het verwijderen van struwelen en soortenarme bosopstanden. Daarbij is in de zeereep en het buitenduin de grootste openheid, en zijn richting het binnenduin meer gesloten vegetaties aanwezig. De schaal van het herstel is totaal gezien groot; anders wordt geen trendbreuk bereikt en blijven stabiliserende processen de overhand houden ten opzichte van dynamiserende processen. Echter de uitvoering is gefaseerd, fijnmazig, locaties zijn goed gekozen (natuurwaarden, cultuurhistorie, gebruiksfuncties, landschap) en het herstel van de openheid sluit aan bij historische ontwikkeling (dichtgroei in de afgelopen jaren) in de deelgebieden. In onderstaand overzicht is per deelgebied een overzicht opgenomen met de opgave op de lange termijn.

De komende drie jaar concentreren we ons op de deelgebieden De Loopert, Prinsenduin en Meeuwenduin. Het overzicht laat voor deze deelgebieden de analyse en opgave zien van gefaseerd vergroten van de openheid en terugzetten van bosranden bijdragen aan de kwantiteit en kwaliteit van duingrasland. De kaart geeft aan waar deze deelgebieden zich bevinden.

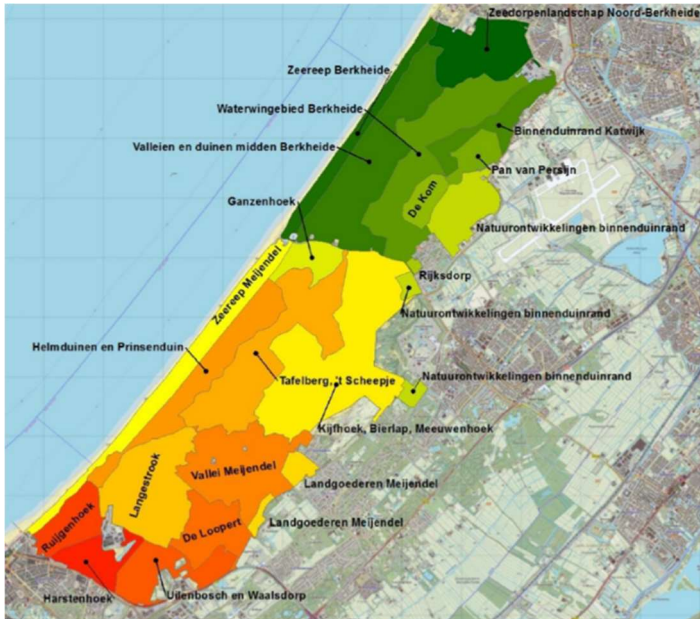

Bron: beheerplan bijzondere waarden Meijndel en Berkheide

| Helmduinen en Prinsenduin | 1938 | 1966 | 1983 | 2014 | Analyse: 20 ha dicht gegroeid in 50 jaar, openheid reeds vergroot door herstelprojecten. 'Dicht' is grotendeels struweel. 'Open' is grotendeels (kalkrijk) duingrasland, kwaliteit goed. Deels ook vochtige / natte duinvalleien Deel struwelen leefgebied nauwe korfslak. |
|--------------------------------|------|------|------|------|---|
| Dicht | 17 | 30 | 50 | 50 | Visie: deelgebied waar uitbreidingsopgave voor lange termijn wordt gezocht, deels door successie in herstelprojecten naar duingraslanden, deels door gefaseerd terugzetten struwelen. Ambitie vergroten openheid: ca. 20 ha. |
| Open | 142 | 124 | 90 | 103 | |
| Water | | 14 | 19 | 7 | |
| | | | | | |
| Kijfhoek, Bierlap, Meeuwenhoek | 1938 | 1966 | 1983 | 2014 | Analyse: 35 - 40 ha dicht gegroeid in 50 jaar, openheid laatste decennia niet veranderd. 'Dicht' is 135 ha bos, 100 ha struweel. Struwelen tussen Bierlap en Meeuwenhoek leefgebied nauwe korfslak. Open is vrijwel volledig duingrasland, voor 2/3 kalkarm, 1/3 kalkrijk. Kwaliteit is goed (veg) / matig (soorten) voor kalkrijk, matig voor kalkarm. |
| Dicht | 72 | 201 | 244 | 239 | Visie: deelgebied waar uitbreidingsopgave / kwaliteitsverbetering voor lange termijn wordt gezocht. Omwille van kleinschalige dynamiek gefaseerd vergroten openheid, en kleinschalig chopperen, maaien en/of plaggen (aanvullend op regulier begrazingsbeheer). Deels gesloten struwelen / jong bos terugzetten voor zoom-mantel vegetaties. Ambitie vergroten openheid: ca. 35 - 40 ha. |
| Kunstmatig | 1 | 3 | 1 | | |
| Open | 328 | 197 | 158 | 163 | |
| | | | | | |
| Landgoederen Meijndel | 1938 | 1966 | 1983 | 2014 | Analyse: 10 ha dicht gegroeid in 50 jaar. 'Dicht' is grotendeels bos en/of opslag. 'Open' is veelal kalkarm duingrasland, kwaliteit goed (veg) tot slecht (soorten). |
| Dicht | 13 | 17 | 30 | 26 | Visie: deelgebied waar beperkte kansen liggen voor uitbreidingsopgave / kwaliteitsverbetering voor lange termijn. Met name door tegengaan opslag jong bos en optimaliseren beheer (kleinschalige maaien, chopperen plaggen en/of begrazing). Ambitie vergroten openheid: < 5 ha. |
| Open | 20 | 16 | 3 | 6 | |
| | | | | | |
| | | | | | |
| Langgestrook | 1938 | 1966 | 1983 | 2014 | Analyse: 35 ha dicht gegroeid in 50 jaar. 'Dicht' bestaat uit 55 ha bos, en 43 ha struweel. 'Open' bestaat merendeels uit kalkrijk duingrasland. Kwaliteit van het duingrasland is goed (veg) tot matig (soorten). Veel waarnemingen van nauwe korfslak in (vochtige) struwelen. Tegelijkertijd is dit een deelgebied met vogelkolonies (oa aalscholver) en is het gebied vrij nat/ |
| Dicht | 21 | 72 | 84 | 108 | Visie: deelgebied waar beperkte kansen liggen voor uitbreidingsopgave, rekening houdend met waarden struwelen / bossen. Dit kan door deels gesloten struwelen / jong soortenarm bos terug te zetten t.b.v. zoom-mantel vegetaties. Ambitie vergroten openheid: ca. 5 - 10 ha. |
| Kunstmatig | 7 | 7 | | | |
| Onbekend | 8 | | | | |
| Open | 172 | 84 | 73 | 51 | |
| Water | 1 | 48 | 54 | 52 | |
| Ruijgenhoek | 1938 | 1966 | 1983 | 2014 | Analyse: open delen afgenomen, met name door toename open water. 'Dicht' is grotendeels struweel, 'open' grotendeels kalkrijk duingrasland. Kwaliteit duingrasland is goed (veg) tot matig (soorten). Enkele waarnemingen nauwe korfslak, ondanks diverse bemonsteringen. |
| Dicht | | 40 | 30 | 42 | Visie: deelgebied waar uitbreidingsopgave / kwaliteitsverbetering voor lange termijn wordt gezocht. Omwille van kleinschalige dynamiek gefaseerd vergroten openheid, en kleinschalig chopperen, maaien en/of plaggen. Gefaseerd terugzetten struweel met 5 - 10 ha. |
| Onbekend | 80 | | | | |
| Open | | 40 | 45 | 33 | |
| Water | | | 5 | 6 | |

| Deelgebieden Meijndel | | | | | Analyse / visie per deelgebied |
|-----------------------|------|------|------|------|--|
| De Loopert | 1938 | 1966 | 1983 | 2014 | Analyse: 30 ha dicht gegroeid in 50 jaar, openheid laatste decennia weinig veranderd. 'Dicht' is 35 ha bos, 25 ha struweel. 'Open' is vrijwel volledig duingrasland. Kwaliteit kalkrijke duingraslanden is goed (veg) / matig (soorten), kalkarm is matig (veg) / slecht (soorten). Deel struwelen leefgebied nauwe korfslak. |
| Dicht | 10 | 31 | 57 | 60 | |
| Open | 89 | 67 | 41 | 39 | |
| Water | | | 2 | 1 | |
| Ganzenhoek | 1938 | 1966 | 1983 | 2014 | Analyse: enkele ha dicht gegroeid in 50 jaar. Totaal 'dicht' is grotendeels bos. Open is voor de helft kalkrijk duingrasland, kwaliteit matig. |
| Dicht | 2 | 34 | 36 | 38 | |
| Open | 50 | 18 | 16 | 14 | |
| Harstenhoek | 1938 | 1966 | 1983 | 2014 | Analyse: verhouding open/dicht nauwelijks veranderd in 50 jaar. 'Dicht' is 22 ha bos, 15 ha struweel. 'Open' is vrijwel volledig kalkarm duingrasland, kwaliteit matig (veg) / slecht (soorten). |
| Dicht | | 35 | 33 | 37 | |
| Onbekend | 69 | | | | |
| Open | | 35 | 35 | 31 | |
| Water | | | 1 | 1 | Visie: deelgebied waar onduidelijk is of kwaliteitsverbetering kan worden gerealiseerd. Ondanks eerdere onderzoeken is niet geheel zeker of en op welke manier dit kan worden gerealiseerd. Naast voortzetten van de extensieve begrazing kan worden gedacht aan het (opnieuw) introduceren van betreding (met respect voor cultuurhistorische waarden deelgebied). |

Bron: Beheerplan bijzondere waarden Meijndel en Berkheide

3. Natuurherstelmaatregelen

De Natuurherstelmaatregelen vinden in de deelgebieden De Loopert, Prinsenduin en Meeuwenduin plaats.

3.1 Beschrijving deelgebieden

De Loopert

De Loopert is een zeer geaccidenteerd gebied (dubbele reeks paraboolduinen met toppen) met een ingewikkelde ruimtelijke structuur, variërend van kleine verruigde kwelplassen (met voeding vanuit pan 4), via kaal zand tot duinbos. Door vastlegging en aanplant (deels met invasieve soorten) is het aandeel onnatuurlijk bos vrij hoog, maar door het vroegere gebruik als oefenterrein door Defensie is ook een groot deel open gebleven. De voormalige schietbanen hebben door het laten stuiven van zand in de afgelopen tien jaar hun structuur goeddeels verloren. Ze hebben nu een grazige vegetatie met hier en daar duindoornstruweel en kleine eikenbosjes. Enkele markante herkenningspunten van de schietbanen zijn nog aanwezig. Sinds half 2009 is De Loopert begraasd door Konikpaarden en Galloways.

Kadastraal perceelnummer: [WSN01G 3508](#)

Prinsenduin

Het Prinsenduin is een sterk geaccidenteerd buitenduin, direct achter de zeereep; het gedeelte rond de Strandpad omvat ook een deel van de zeereep. Dit gedeelte is in de tweede wereldoorlog plaatselijk sterk vergraven. In de grond zitten nog vele bunkers en tankversperringen.

De vegetatie bestaat uit een mozaïek van open vegetaties (open zand, (korst-)mosvegetaties en graslanden) en struwelen; er is vrij veel open zand en enkele beperkt actieve stuifketels. In 2008 is uitvoering gegeven aan het herstel van vochtige duinvalleien. Een bunkertje in het Prinsenduin is niet met het schoonmaken van de valleien verwijderd (maar dit is ook een van de twee groeiplaatsen van Tongvaren). De meest oostelijke serie kwelplassen heeft een rietbegroeiing.

Kadastraal perceelnummer: [WSN01G 3433](#) en perceel [WSN01G 3435](#)

Meeuwenduin

Het deelgebied is een uitgestrekt gebied met relatief natuurlijke, hooggelegen binnenduinen tussen het Kieviettsduin en de Wassenaarse Slag. De hoogste toppen zijn te vinden langs de steile binnenduinrand. De valleien zijn klein, open en droog met lokaal struweel en bos. De paraboolvormen van deze binnenduinen zijn verwaaid.

De bodem is oppervlakkig ontkalkt. De begroeiing bestaat uit een mozaïek van duingraslanden, stuifkuilen, struwelen en duinbos(jes). Bijzonder is het voorkomen van twee normaliter boomstam bewonende korstmossen op de bodem. Lokaal komen dennen en populieren voor, vooral in het Duinrellbos en langs winningen komen populieren en abelen voor. Het karakter van het Duinrellbos is grotendeels naaldhout met onderbegroeiing van loofhout. Voor paddenstoelen is dit bos zeer waardevol. De Meeuwenduinen worden begraasd.

Kadastraal perceelnummer: [WSN01G 3438](#) en [WSN01G 3439](#)

3.2 Natuurherstelmaatregelen

De volgende maatregelen worden uitgevoerd. De kaarten geven de locaties van de werkzaamheden weer.

Roaien en afvoeren

De uit te voeren werkzaamheden omvatten roaien van aangeplante Populieren sp., Amerikaans Vogelkers, Meidoorn struwelen, Beukenzaailingen, Gewone Esdoornzaailingen met als doel consolideren en terugdringen van de bosrand door bosvorming teneinde het open typische open duinlandschap terug te krijgen.

Zagen en afvoeren

Het terugdringen en consolideren van de duinbosrand zal worden gerealiseerd door wegzagen van houtopstanden met namen Eiken en Meidoorn. Voor de openheid van het duin worden ook de solitaire en kleine groepen Meidoorn, Eik en Duindoorn weggezaagd.

Handmatig uitsteken en afvoeren

Het terugdringen en consolideren van de duinbosrand en openduin zal worden gerealiseerd door het handmatig uitsteken van Populieren, Esdoorn en Prunus. Dit gebeurt op moeilijk te bereiken plekken en bij kleine exemplaren.

Reactiveren kleinschalige verstuiwing

In de deelgebieden worden meerder kleine stuifkuilen gereactiveerd die onder invloed van de aanplant (vastlegging) en wegvallen van windkracht door de steeds hoger wordende begroeiing. Reactiveren gebeurt in combinatie met de maatregel zagen en afvoeren zodat er weer voldoende windkracht op het maaiveld kan worden uitgeoefend. Open maken van de oude stuifkuilen geschiedt met behulp van een kleine rupskraan van 3,5 ton.



Kaart van het gebied waar de maatregel effect op heeft. Zie ook Dunea – kaarten exotenbestrijding en herstel openheid duin.zip

De oppervlakte waar deze maatregelen effect hebben, is weergegeven in onderstaande tabel.

| Deelgebied | Oppervlakte (ha) |
|-------------|------------------|
| De Loopert | 29,4 |
| Prinsenduin | 46,3 |
| Meeuwenduin | 46 |



Kaart van het gebied waar de maatregelen uitgevoerd worden. Zie ook Dunea – kaarten exotenbestrijding en herstel openheid duin.zip

3.3 Wanneer

Per deelgebied wordt een winterseizoen benut om de openheid van het duin en daarmee een uitbreiding oppervlakte van de duingraslanden te herstellen.

3.4 Risico's

Door de werkzaamheden van 1 september tot 1 maart uit te voeren, en de voorzorgmaatregelen en zorgvuldig werken, uit de gedragscode drinkwaterbedrijven (dd januari 2021), in acht te nemen, worden de risico's beperkt.

Tegelijkertijd wordt door middel van een quick scan onderzocht of een ontheffing WNB, houtopstanden, en bomenbeleid (beide provinciaal beleid) nodig is.

Nauwe korfslak

Mogelijk vormen de werkzaamheden een risico voor het habitat van de Nauwe korfslak. *We hebben zorgvuldig de locaties gekozen voor de natuurherstelmaatregelen. Tegelijkertijd kan de uitbreiding Duingrasland (H2130A en B) tegenstrijdig zijn met de habitatsoort Nauwe korfslak. De quick scan is noodzakelijk.*

Schade grijsduin

Door de schaal van het project worden de maatregelen uitgevoerd met diverse machines en voortuigen. Deze kunnen schade veroorzaken door spoorvorming en dergelijke. *Dunea gaat hier concrete afspraken over maken in de aanbesteding conform de gedragscode.*

Vee

In het gebied loopt vee deze kunnen er tijdens de werkzaamheden blijven lopen. We moeten zorgen dat ze niet uit het gebied kunnen tijdens de werkzaamheden.

Dunea gaat hier concrete afspraken over maken in de aanbesteding.

4. Planning

De eerder genoemde natuurbeheermaatregelen worden in drie jaren, elk jaar een ander deelgebied uitgevoerd.

| Maand | 1 | 2 | 3 | 4 | 5 | 6 | 7 | 8 | 9 | 10 | 11 | 12 | 1 | 2 | 3 | 4 | 5 | 6 | 7 | 8 | 9 | 10 | 11 | 12 | 1 | 2 | 3 | 4 | 5 | 6 | 7 | 8 | 9 | 10 | 11 | 12 | Verantwoordelijk | |
|----------------------------|------|---|---|---|---|---|---|---|---|----|----|----|------|---|---|---|---|---|---|---|---|----|----|----|---|------|---|---|---|---|---|---|---|----|----|----|-----------------------------|--|
| jaar | 2021 | | | | | | | | | | | | 2022 | | | | | | | | | | | | | 2023 | | | | | | | | | | | | |
| initiatief fase | | | | | | | | | | | | | | | | | | | | | | | | | | | | | | | | | | | | | Ecoloog | |
| voorontwerp | | | | | | | | | | | | | | | | | | | | | | | | | | | | | | | | | | | | | Ecoloog/Werkvoorbereider | |
| definitief ontwerp | | | | | | | | | | | | | | | | | | | | | | | | | | | | | | | | | | | | | Ecoloog/Werkvoorbereider | |
| subsidie aanvraag | | | | | | | | | | | | | | | | | | | | | | | | | | | | | | | | | | | | | Ecoloog/Werkvoorbereider | |
| aanbesteding | | | | | | | | | | | | | | | | | | | | | | | | | | | | | | | | | | | | | Werkvoorbereider | |
| voorbereiding/aanbesteding | | | | | | | | | | | | | | | | | | | | | | | | | | | | | | | | | | | | | Werkvoorbereider | |
| bestek (definitief) | | | | | | | | | | | | | | | | | | | | | | | | | | | | | | | | | | | | | Werkvoorbereider | |
| gunning proces | | | | | | | | | | | | | | | | | | | | | | | | | | | | | | | | | | | | | Werkvoorbereider | |
| communicatie | | | | | | | | | | | | | | | | | | | | | | | | | | | | | | | | | | | | | SOM | |
| stakeholders | | | | | | | | | | | | | | | | | | | | | | | | | | | | | | | | | | | | | MarCom | |
| plaatsen informatie | | | | | | | | | | | | | | | | | | | | | | | | | | | | | | | | | | | | | Duinwerker/ MarCom | |
| uitvoering | | | | | | | | | | | | | | | | | | | | | | | | | | | | | | | | | | | | | Werkvoorbereider/Duinwerker | |
| oplevering | | | | | | | | | | | | | | | | | | | | | | | | | | | | | | | | | | | | | Ecoloog/Werkvoorbereider | |

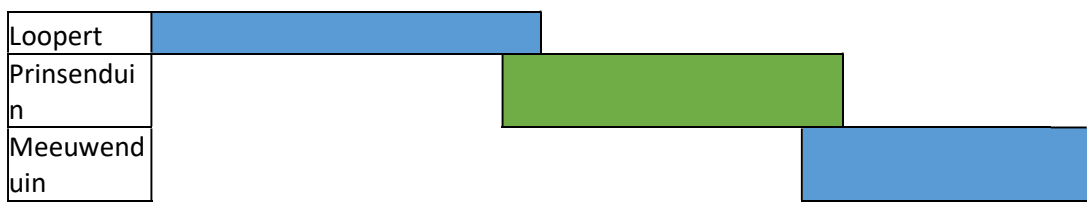

5. Begroting

Wij hebben geen inkomsten uit dit project en hebben bij andere instanties geen subsidie aangevraagd.

| | |
|--------------------------|---|
| Naam deelnemer 1: | Dunea |
| Projecttitel: | Exotenbestrijding en herstel openheid duin in Natura 2000 gebied Meijendel (#97) |

5.1. Begroting Natuurherstel

Zie excellbestand "Dunea – begroting exotenbestrijding en openheid duin" voor verdere uitwerking

| Maatregel | Begin-/ eind Datum (uitvoering) | Totale kosten |
|--|---------------------------------------|---------------|
| Project: Exotenbestijding en herstel openheid duin Meijendel | Start: 01/09/2021 Eind: 31/12/2023 | 726.450 euro |

5.2 Begroting en interne uren

Zie excellbestand "Dunea – begroting en interne uren exotenbestrijding en openheid duin" voor verdere uitwerking.

Kosten gespecificeerd naar gebied:

| | Oppervlakte m2 | prijs m2 | |
|---------------|----------------|----------|---------------|
| De Loopert | 128086 | 2 | 256172 |
| Prinsenduin | 85692 | 2 | 171384 |
| Meeuwenduin | 125008 | 2 | 250016 |
| Totaal | | | 677572 |

Specificatie m2 prijs.

De prijs omvat o.a. het volgende
Uitvoering maatregelen
Afvoeren groen naar recycling
QuickScan door uitvoerende



> Retouradres Postbus 40225 8004 DE Zwolle

Dunea N.V.
Postbus 756
2700 AT ZOETERMEER

**Rijksdienst voor
Ondernemend Nederland**

Mandemaat 3

Assen

Postbus 40225

8004 DE Zwolle

mijn.rvo.nl

T 088 04 28 830

Datum 4 juni 2021
Betreft Beslissing op uw aanvraag Versneld natuurherstel

Contact

regelingversneldnatuurherstel
@rvo.nl

Onze referentie

Aanvraagnummer
21235000103

Bijlage

1

Relatienummer

200093543

KvK-nummer

27122974

Geachte heer/mevrouw,

Op 12 maart 2021 heb ik uw aanvraag voor de subsidie Regeling Versneld natuurherstel ontvangen. Het gaat om uw project met de naam exotenbestrijding en herstel openheid duin. In deze brief leest u mijn beslissing.

Beslissing

Ik keur uw subsidieaanvraag goed.

De adviescommissie geeft een positief oordeel over uw aanvraag.

Duingraslanden - kalkrijk en kalkarm - zullen van de maatregelen profiteren, zowel van het verwijderen van struweel als van de toename van verstuing. De voorgestelde maatregelen zijn conform de PAS- herstelstrategie.

De adviescommissie geeft de volgende adviezen op basis van uw aanvraag:

- Indien nog niet aanwezig: Maak een goed plan voor de lange termijn, waar ruimte is voor uitbreiding/ontwikkeling van oude duinbossen en van het leefgebied voor de Nauwe korfslak.
- Zorg voor voldoende aandacht voor publiekscommunicatie, zeker bij een ingreep van deze omvang.

U krijgt maximaal € 736.451,12 voor de uitvoering van uw project. Bekijk in de bijlage bij deze brief de berekening van het subsidiebedrag.

Uw project wordt uitgevoerd door de volgende deelnemers:

- Dunea N.V.

De volgende deelnemers hebben hectares opgegeven:

- Dunea N.V.

In de bijlage ziet u welke kosten er per deelnemer gesubsidieerd gaan worden.

Verplichtingen

U moet aan een aantal verplichtingen voldoen om deze subsidie te krijgen.

Uitvoeren volgens projectplan

U krijgt subsidie voor het project zoals het in uw projectplan staat beschreven. Let er dus op dat u het project zo uitvoert.

Wijzigingen melden

Verandert er iets in uw project of situatie? Dit kan gevolgen hebben voor uw subsidie. Geef wijzigingen daarom zo snel mogelijk aan ons door. Bijvoorbeeld als u door een schuldsanering of faillissement niet aan de verplichtingen kunt voldoen. Meld de verandering via het voorbeeld op mijn.rvo.nl. Twijfelt u of u een bepaalde situatie moet doorgeven? Neem dan telefonisch contact met ons op: 088 04 28 830.

Administratie bijhouden

U moet voor uw project de administratie bijhouden in een boekhoudsysteem. Werkt u met anderen samen aan dit project? Dan moet u per deelnemer een aparte administratie bijhouden of per deelnemer een eigen boekhoudkundige code hanteren. Bewaar uw administratie tot minimaal vijf jaar na de laatste betalingsdatum. Wij adviseren u om deze bij de penvoerder te bewaren.

Provincie op de hoogte stellen

U moet de provincie waarin u uw project uitvoert ervan op de hoogte stellen welke natuurherstelmaatregelen u gaat uitvoeren. Geef in uw voortgangsrapportage aan RVO (zie hieronder bij Voortgangsrapportage) aan hoe u dit heeft gedaan.

Voortgangsrapportage

Elk jaar stuurt u vóór 31 december een voortgangsrapportage naar ons toe. U vindt het voorbeeld hiervoor op mijn.rvo.nl. Uit de voortgangsrapportage moet blijken welke deelnemers welke activiteiten hebben uitgevoerd. Geef in deze rapportage ook aan hoe u de provincie op de hoogte heeft gesteld van uw natuurherstelmaatregelen.

Betaling voorschotten

De uitvoering van uw project duurt tot 31 december 2023, de datum die u zelf heeft opgegeven.

**Rijksdienst voor
Ondernemend Nederland**

Onze referentie

Aanvraagnummer
21235000103

Datum

4 juni 2021

Tijdens deze periode krijgen de deelnemers voorschotten voor de kosten die zij maken. In de bijlage ziet u de planning van de betaling per deelnemer. Voorschotten worden rechtstreeks aan de deelnemer betaald. Ik verzoek u de deelnemers met wie u samenwerkt aan het project te informeren over mijn besluit en de voorschotten die zij zullen ontvangen.

Meer informatie

Op <https://www.rvo.nl/subsidie-en-financieringswijzer/subsidiespelregels/ministeries/ministerie-van-economische-zaken-en-klimaat> vindt u meer informatie over de verplichtingen en de subsidiespelregels. Bijvoorbeeld welke wijzigingen u aan ons moet doorgeven, welke situaties u moet melden en hoe u een vaststelling kunt aanvragen.

Subsidie vaststellen

U heeft tot en met 31 december 2023 de tijd om uw project uit te voeren. Binnen dertien weken na deze datum vraagt u vaststelling van uw subsidie aan op mijn.rvo.nl.

Opdrachtverlening

Verleent u opdrachten aan derden? Maak deze afspraken op basis van transparante criteria en tegen marktconforme tarieven.

Bezwaar

Als u het niet eens bent met deze beslissing, kunt u binnen zes weken na verzending van deze brief digitaal of schriftelijk een bezwaarschrift indienen. De datum bovenaan deze brief is de verzenddatum.

Een digitaal bezwaarschrift kunt u indienen via mijn.rvo.nl/bezwaar. Kijk onder Digitaal bezwaar indienen en kies voor eBezwaar.

Als u schriftelijk bezwaar wilt maken, stuurt u het ondertekende bezwaarschrift naar de Rijksdienst voor Ondernemend Nederland, afdeling Juridische Zaken, postbus 40219, 8004 DE Zwolle.

Vermeld in uw bezwaarschrift in ieder geval onze referentie, het briefkenmerk en de datum van de beslissing waartegen u bezwaar maakt. U vindt onze referentie en het briefkenmerk in de rechter kantlijn van deze brief.

Heeft u nog vragen?

Meer informatie vindt u op mijn.rvo.nl. U kunt ook onze klantenservice bellen via 088 04 28 830 (lokaal tarief). Uw aanvraag is bekend onder aanvraagnummer 21235000103. Houd dit nummer bij de hand als u contact opneemt.

**Rijksdienst voor
Ondernemend Nederland**

Onze referentie

Aanvraagnummer
21235000103

Datum

4 juni 2021

Met vriendelijke groet,

De Minister van Landbouw, Natuur en Voedselkwaliteit,
namens deze:

Wendie Brouwer
Teammanager Subsidies Rijksdienst voor Ondernemend Ne derland

Bijlage: - Berekeningsformulier

**Rijksdienst voor
Ondernemend Nederland**

Onze referentie

Aanvraagnummer
21235000103

Datum

4 juni 2021



| Berekening subsidiebedrag Versneld natuurherstel exotenbestrijding en herstel openheid duin | | | |
|--|-----------------------------------|-----------------------------------|--|
| Naam aanvrager | Dunea N.V. | | |
| Aanvraagnummer | 21235000103 | | |
| Relatienummer | 200093543 | | |
| Datum ontvangst aanvraag | 12 maart 2021 | | |
| | A. Aangevraagde kosten | B. Goedgekeurde kosten | C. Berekende subsidiebedrag |
| Dunea N.V. | € 736.451,12 | € 736.451,12 | € 736.451,12 |
| Totaal beoordeeld | € 736.451,12 | | |
| Berekend subsidiebedrag (100% van de beoordeelde kosten) | € 736.451,12 | | |
| Subsidie toegekend | € 736.451,12 | | |
| Toelichting In Kolom A staan de door u opgegeven kosten. In Kolom B staan de goedgekeurde subsidiabele kosten. In Kolom C staat het berekende subsidiebedrag. Dit bedrag is berekend op basis van de maximale subsidie voor deze aanvraag. | | | |

Aangevraagde kosten Versneld natuurherstel

| | | | | |
|---------------------------|--|--------------------------------|--------------------|--------------------------|
| Naam deelnemer | Dunea N.V. | | | |
| Aanvraagnummer | 21235000103 | | | |
| Relatienummer | 200093543 | | | |
| | A. Aangevraagde kosten | B. Goedgekeurde kosten | C. Verschil | D. Subsidiebedrag |
| Projectkosten | € 736.451,12 | € 736.451,12 | € 0,00 | 736.451,12 |
| Subsidie toegekend | | | | € 736.451,12 |
| | A. Opgegeven hectares | B. Beoordeelde hectares | C. Verschil | |
| Hectares | 2074,8300 | 2074,8300 | 0,0000 | |
| Toelichting | U krijgt negentig procent van de subsidie uitbetaald in 11 termijnen. Het bedrag per termijn is € 60.255,09. De betaling vindt elk kwartaal plaats, uiterlijk 15 januari, 15 april, 15 juli en 15 oktober. | | | |